



SLATINA

PRIMĂRIA MUNICIPIULUI
SLATINA

AGENDA LOCALĂ 21 – PLANUL LOCAL DE DEZVOLTARE DURABILĂ A MUNICIPIULUI SLATINA

Tradiție și dezvoltare

SLATINA
2002

Proiect PNUD ROM 98/012

Coryright 2004 Primăria Slatina, România

Str. Mihail Kogalniceanu nr. 1, Jud. Olt

Tel: 0249/

Fax: 0249/ 439336

E-Mail: press@sibiu.ro

Pagina web: www.sibiu.ro

2004 Centrul Național pentru Dezvoltare Durabilă

Str. Alexandru Philippide, nr. 15, Sector 2, București

Tel: +4021 201 14 02

Fax: +4021 201 14 02

E-Mail: office@sdpn.ro

Opiniile exprimate aparțin autorilor și nu reprezintă în mod necesar punctul de vedere al PNUD.

Document apărut cu sprijinul financiar al Programului Națiunilor Unite pentru Dezvoltare, Programul Capacitatea 21.

Expertiză tehnică acordată de Centrul Național pentru Dezvoltare Durabilă – România.



S L A T I N A

Comitetul Local de Coordonare

Gheorghe Păunescu - președinte, Primarul municipiului Slatina
Ion Ion, Viceprimar, Primăria municipiului Slatina;
Meda Vasile, Șef Serviciu, Integrare Europeană, Primăria municipiului Slatina;
Ilie Alexie, Director, Direcția Economică, Primăria municipiului Slatina;
Ilie Alexandru, Președinte, Camera de Comerț, Industrie și Agricultură, Olt;
Daniela Lungu, Director, Integrare Europeană, Consiliul Județean Olt;
Dorin Rogojinaru, Director, Inspectoratul pentru Protecția Mediului Olt;
Manuela Puținelu, Șef Birou Local Olt, Agenția de Dezvoltare Regională S-V Oltenia;
Constantin Duțu, Comisar, Poliția municipiului Slatina;
Aurelian Simionescu, Director, Direcția de Sănătate Publică Olt;
Silviu Neacșu, Inspector General, Inspectoratul Școlar Județean Olt;
Geta Boață, Redactor, S.C. R.C.S. S.A.;
Gheorghe Dobra, Director, S.C. ALRO S.A.;
Visi Ghencea, Director, Centrul Cultural „Oltul”;
Marinela Preoteasa, Director, Direcția Județeană de Statistică Olt;
Velemir Radovan, Director, Direcția Județeană de Muncă și Solidaritate Socială Olt;
Maria Pușcaș, Director, Agenția Județeană pentru Ocuparea Forței de Muncă Olt;
Dumitru Guianu, Vicepreședinte, Școala Română de Afaceri;
Marin Gubandru, Director General, Direcția Generală a Finanțelor Publice și Controlului Financiar de Stat;
Adrian Sichim, Asociația Studenților;
Marin Berneanu, Redactor Șef, Ziarul „Oltul”;
Dumitru Paraschiva, Director, Banca Raiffeisen S.A.;
Ilie Popa, Director, Banca Comercială Română S.A.;
Ilie Mărgărit, Prim-vicepreședinte, UGIR Slatina;
Relu Ionescu, Arhitect.

Consultanță din partea Centrului Național pentru Dezvoltare Durabilă - CNDD:

Călin Georgescu – Director de proiect
George Romanca – Coordonator local pentru orașele Arad, Bolintin Vale, Mediaș, Sibiu, Sighișoara, Târgoviște
Radu Vădineanu – Coordonator local pentru orașele Câmpina, Pitești, Fălticeni, Târgu Jiu, Vatra Dornei
Tania Miha – Coordonator local pentru orașele Slatina și Zimnicea
Dan Apostol - Consultant editorial, cultural, științific
Carmen Năstase – Coordonator financiar
Adrian Voinea – Specialist IT
Bianca Bacinschi – Comunicare

Coordonarea grupurilor de lucru:

Grupul Social:

Mihai Matei, Secretarul municipiului Slatina

Grupul de Mediu:

Ilie Ghiță, Șef Serviciu Coordonare Servicii Publice, Primăria municipiului Slatina

Grupul Educație și Cultură:

Mihaela Stana, Primăria municipiului Slatina

Grupul Urbanism și Amenajarea Teritoriului:

Ilie Marinciu, Primăria municipiului Slatina

Grupul Economic:

Ilona Tulache, Primăria municipiului Slatina

CUPRINS

***Cuvânt înainte adresat de Reprezentantul
Rezident al Programului Națiunilor
Unite pentru Dezvoltare în România7***

Cuvânt înainte.....9

PREZENTARE GENERALĂ.....10

**I. STRATEGIA DE DEZVOLTARE
DURABILĂ11**

I.1. EVALUARE.....11

I.1.1. Capitalul natural.....	11
I.1.1.1 Caracterizare fizico-geografică.....	11
I.1.1.2 Clima.....	11
I.1.1.3 Resurse primare și secundare.....	11
I.1.1.4 Calitatea factorilor de mediu.....	13
I.1.2. Capitalul antropoc.....	21
I.1.2.1. Organizare spațială.....	21
I.1.2.2 Infrastructura edilitară.....	23
I.1.2.3 Gospodărirea deșeurilor.....	24
I.1.2.4 Activitățile economice și mediul de afaceri.....	25
I.1.3. Capitalul social.....	32
I.1.3.1. Structura și dinamica populației.....	32
I.1.3.2. Forța de muncă.....	33
I.1.3.3. Starea de sănătate a populației.....	34
I.1.3.4. Protecție și asistență socială.....	36
I.1.3.5. Educația.....	41
I.1.3.6. Cultura.....	43
I.1.3.7. Sport și agrement.....	44
I.1.3.8. Societatea civilă și cultele.....	44
I.1.3.9. Pacea și ordinea publică.....	45

I.2 OBIECTIVE53

I.2.1. Mediu.....	53
I.2.1.1 Îmbunătățirea calității aerului.....	53

I.2.1.2 Prezervarea, protejarea și utilizarea eficientă a rezervelor de apă.....	53
I.2.1.3 Managementul judicios al deșeurilor.....	53
I.2.2 Urbanism și amenajarea teritoriului.....	54
I.2.3 Social.....	54
I.2.4 Educație și cultură.....	56
I.2.5 Economic.....	56

II. PLANUL LOCAL DE ACȚIUNE59

**II.1 MĂSURI DE ÎNTĂRIRE A CAPACITĂȚII
INSTITUȚIONALE59**

II.2 PROIECȚIA FINANCIARĂ63

**II.3 OBIECTIVE SPECIFICE ȘI PROIECTE
IDENTIFICATE65**

II.3.1 Educație și cultură.....	65
II.3.2 Mediu.....	68
II.3.3 Social.....	71
II.3.4 Urbanism și amenajarea teritoriului.....	75
II.3.5 Economic.....	76

III. PROIECTE PRIORITARE79

III.1 Proiecte în domeniul URBANISM.....79

III.2 Proiecte în domeniul SOCIAL82

**III.3 Proiecte în domeniul PROTRCȚIEI
MEDIULUI87**

III.4 Proiecte din ECONOMIE92



MUNICIPIUL



S L A T I N A

Cuvânt înainte

adresat de Reprezentantul Rezident al Programului Națiunilor Unite
pentru Dezvoltare în România

Agenda Locală 21 (AL21) a fost elaborată și adoptată la Summitul Mondial de la Rio de Janeiro în 1992, ca instrument de promovare a conceptului dezvoltării durabile. După zece ani, la Johannesburg în 2002, al II-lea Summit promovează AL21 ca principalul instrument în realizarea bunăstării populației lumii. Dedicată administrației locale, AL21 stabilește prin participare publică un echilibru între dezvoltarea economică, echitatea socială și protecția mediului.

Conceptul dezvoltării durabile determină o reevaluare permanentă a legăturilor dintre om și natură și pledează pentru solidaritatea între generații ca singura opțiune viabilă pentru dezvoltarea pe termen lung.

Programul Națiunilor Unite pentru Dezvoltare din România sprijină activ dezvoltarea durabilă prin asistența acordată în cadrul proiectului său de "Construire a capacităților locale de implementare a Agendei Locale 21 în România". Proiectul a fost implementat în 9 orașe-pilot, în perioada 2000-2002, iar ulterior între 2003-2004, finalizându-se încă 13 orașe. Proiectul acoperă în fiecare an un set de orașe și se află sub coordonarea Centrului Național pentru Dezvoltare Durabilă, agenția de implementare a PNUD pentru AL21.

Procesul participativ de elaborare a fost unic, stimulând energia cetățenilor, a sectorului privat, a mediului academic, a ONG-urilor și a autorităților locale. Toți aceștia s-au ridicat la înălțimea așteptărilor, iar eforturile lor colective au dat naștere prezentului document. Acest raport își are rădăcinile în necesitățile și ideile locale, devenind o mărturie a eforturilor, energiei și entuziasmului lor. Fie prin furnizarea de informații, fie prin acordarea de asistență tehnică, fie prin participarea directă, întreaga comunitate a avut o contribuție enormă la succesul acestuia.

Rezultatul este o strategie coerentă, cu un plan concret de acțiune și de implementare. Ambele oferă o garanție practică a faptului că proiectul poate răspunde necesităților comunității și că reprezintă o contribuție importantă la dezvoltarea durabilă în România. Felicit și mulțumesc tuturor celor care au contribuit la succesul său.

Soknan Han Jung

Reprezentant Rezident:
Programul Națiunilor Unite pentru Dezvoltare



8

MUNICIPIUL



S L A T I N A

Cuvânt înainte

Dezvoltarea durabilă a Slatinei este pentru noi un obiectiv la fel de important ca respectarea drepturilor omului, educația, dreptul la muncă și ca toate celelalte valori care formează nucleul democrației.

În anul 2003 municipiul Slatina a intrat în Programul Agenda Locală 21, care s-a dovedit a fi un instrument modern de planificare și management pentru orașul nostru. Slatina a devenit astfel unul dintre puținele orașe din România care beneficiază de asistență tehnică printr-un program al Organizației Națiunilor Unite pentru elaborarea Strategiei de Dezvoltare Locală.

În acest sens, am considerat oportună elaborarea unui plan de acțiune comun, care să aibă la bază propunerile tuturor instituțiilor locale importante; un plan de acțiune care să vizeze toate domeniile și în care să se regăsească interesele tuturor membrilor comunității; un plan care să elimine duplicarea de efort și să canalizeze resursele către acțiuni integrate.

Mulțumesc Programului Națiunilor Unite pentru Dezvoltare și Centrului Național pentru Dezvoltare Durabilă, care prin asistența acordată au făcut posibilă

implementarea programului Agenda Locală 21 la Slatina.

Slatina a făcut și va face în continuare pași siguri pe calea dezvoltării durabile pentru că strategia de dezvoltare îmbină armonios dezvoltarea infrastructurii cu crearea locurilor de muncă, protecția mediului cu educația, crearea unui mediu local de afaceri sănătos cu protecția socială.

Sunt convins că strategia locală pentru dezvoltare va duce Slatina către împlinire.

Pentru că Slatina este un oraș al viitorului, fără nici o îndoială!

Gheorghe Păunescu,
Primarul Municipiului Slatina

PREZENTARE GENERALĂ

ISTORIC

Săpăturile arheologice au demonstrat existența unei așezări umane pe vechea vatră a orașului, aparținând culturii „de prund”. Relevante sunt rezultatele cercetărilor mai recente, constând în resturi ceramice din cultura Vădastra și Coțofeni. Totodată, zona a fost locuită și de triburile geto-dacice din ramura acilor, având rezidența la Acidava, pe malul drept al Oltului, pe Limesul Alutan. Pe raza municipiului Slatina s-au descoperit unelte agricole din fier, ceramică romană de lux (terra sigillata) și comună, tezaure monetare. Două așezări romane au fost identificate la Slatina, în punctul Strehareți și în cartierul Cireașov. Atestarea materială a locuirii acestui areal este mai slabă pentru secolele IV-VII î.Hr., însă pentru secolele VIII-XIII există dovezi de locuire, unele aparținând Culturii Dridu și Vădastra, iar altele purtând urmele migrațiilor pecenegilor, cumenilor și tătarilor.

Slatina a fost atestată documentar pentru prima dată în epoca medievală, la 20 ianuarie 1368 printr-un act oficial: Vladislav I Vlaicu (1364-1377) acorda scutire de vamă la Slatina tuturor negustorilor brașoveni.

În iunie 1522, la Slatina, Radu de la Afumați îi învinge pe turcii otomani.

În timpul domniei lui Vlad Vintilă (1532-1535) este emis un act care menționează „cetatea de scaun Slatina”.

Mihai Viteazul ia măsuri pentru restaurarea mănăstirii Clocociov, de la Slatina, ca răsplată pentru serviciile aduse de populație în demersurile sale politice.

În epoca modernă, Slatina a trăit din plin Revoluția de la 1821. Aici, Tudor s-a întâlnit cu căpetenia de haiduci Iancu Jianu. Momentul politic a imprimat în zonă stilul arhitectural „Tudor”.

Slătinenii s-au implicat activ în evenimentele politice care au urmat: Revoluția de la 1848, Unirea Moldovei cu Țara Românească din 24 ianuarie 1859, Războiul de Independență – 1877, Răscoala țărănească de la 1907, Unirea Principatelor din 1918, Primul și Al Doilea Război Mondial.

PREZENTARE GEOGRAFICĂ

Municipiului Slatina este poziționat pe un culoar larg, bine conturat și delimitat, în zona de contact dintre Piemontul Getic și Câmpia Olteniei. De fapt, așezarea geografică a municipiului Slatina, sub aspect morfologic, se limitează la sectorul de vale al râului Olt cu dezvoltarea pe dreapta a acestuia și se delimitează la nord cu prelungirile sudice ale mării unități cunoscută în literatura de specialitate ca podișul „Piemontul” Getic: la est prin Dealurile Oltețului, la nord Platforma Cotmeana, la vest parte din Câmpia Boianului. La sud, sectorul de vale este delimitat de subdiviziunea Câmpiei Romanațiului cu contact pe malul stâng al râului Olt cu Câmpia Boianului. Municipiul Slatina este situat în zona de nord a județului Olt, în partea de vest a Munteniei, pe Valea Râului Olt, pe ultimele coline ale Platformei Cotmeana (subdiviziune a Piemontului Getic), la contactul ei cu Câmpia Slatinei. Orașul se circumscrie ca unitate fizico-geografică la extremitatea sud-vestică a Platformei Cotmeana.

Din punct de vedere altimetric, orașul este dispus între 160-175 m și 110-112 m. Văile care străbat Municipiul Slatina de la nord-est la sud-est sunt: Strehareț, Sopot, Clocociov și Milcov (Urlătoarea). Ele au caracter permanent, fiind alimentate din izvoare situate la baza teraselor și din precipitații.

I. STRATEGIA DE DEZVOLTARE DURABILĂ

I.1. EVALUARE

I.1.1. Capitalul natural

I.1.1.1 Caracterizare fizico-geografică

Analiza funcțională a teritoriului presupune să denumim spațiul geografic respectiv ca „Zona Slatina”.

Municipiul Slatina, ca mare aglomerare urbană pentru întregul spațiu geografic al județului Olt este situat în sud-sud-vestul țării, la 44⁰26” latitudine nordică și 24⁰21” longitudine estică, având o altitudine ce variază între 134 m în partea de sud a orașului și 172 m în partea de nord, zona cea mai înaltă.

Municipiul Slatina este așezat pe stânga râului Olt, ocupând suprafețe apreciable ale complexului de terase ale râului.

Orașul Slatina este amplasat într-un port amfiteatru, în care zonele joase (din sud-vest – sud), lunca propriu-zisă a râului Olt, se încadrează la altitudini absolute de 130 – 135 m și zonele mai înalte (nord) – în terasa medie a râului Olt, la altitudini de 172 m.

Valea Oltului reprezintă o adevărată axă orohidrografică caracterizându-se prin asimetrie morfologică, dar în sens invers, cu versantul stâng înalt și abrupt, iar cel drept prelung, cu terase înalte neinundabile sau puțin inundabile și terenuri foarte bune pentru așezări omenești și agricultură.

În vestul municipiului Slatina se află un martor de eroziune desprins din terasa înaltă, numit Dealul Grădiștea.

I.1.1.2 Clima

Clima zonei aparține tipului temperat continental, exprimat prin valori medii anuale ale temperaturii de

10,6 °C și prin precipitațiile medii anuale cu valori sub 515,7 mm.

Temperaturile medii lunare au o evoluție normală, cu o ascendență în prima jumătate a anului și maxim în luna iulie și cu o descreștere spre sfârșitul anului. Amplitudinea termică medie este de 24,8 °C. Această valoare ne permite să includem zona Slatina în regiunile cu amplitudini anuale relativ mari, care corespund unui climat temperat continental, ușor moderat.

În perioada 1896-2002 temperatura maximă absolută a atins valoarea de +40,5 °C în anul 1952 în luna august, iar minima absolută de -31°C în luna ianuarie 1942.

I.1.1.3 Resurse primare și secundare

Hidrografia și hidrologia

Râul Olt reprezintă cea mai importantă resursă de apă de suprafață, are o direcție de curgere NV-SE și are un profil longitudinal continuu cu pante reduse, specific cursurilor interioare ale râurilor din Câmpia română. Albia lui minoră a prezentat numeroase deplasări, meandrări și albiei părăsite, iar albia majoră este joasă, largă și intens aluvionară, cu terasele locale de luncă, grinduri și microdepresiuni lacustro-mlăștinoase.

Debitul mediu multianual la Slatina este de circa 160 m³/s, valoare ce depășește cu circa 23 m³/s debitul la intrarea pe teritoriul județului. Debitul maxim anual, provenind în majoritate din ploi, au provocat și cele mai mari ape cunoscute (2500-3000 m³/s în anul 1948 și 3000-3300 m³/s în anul 1972). Valoarea debitului maxim corespunzător asigurării de 1% se situează la circa 2500 m³/s.

Debitele minime variază relativ puțin: debitele medii zilnice minime anuale cu asigurarea de 80% variază între 24,0 și 29,0 m³/s, iar debitele medii zilnice minime pe perioada de vegetație (6-7) între 60-70 m³/s.

Amenajarea hidro-energetică a râului Olt a scos de sub incidența inundațiilor imense suprafețe de teren, a rezolvat problema irigațiilor unor terenuri agricole limitrofe, a creat condiții optime pentru alimentări cu apă industrială, a schimbat fundamental peisajul prin realizarea lucilor de apă, precum și a unor lacuri de agrement.

Prima acumulare hidro-energetică din zona Slatina a fost Strejești, pusă în funcțiune în anul 1978. Datele caracteristice ale acumulării sunt: $H_{\text{baraj}} = 33 \text{ m}$, $S_{\text{acumulat}} = 2.203 \text{ ha}$, $V_{\text{total acumulat}} = 249 \text{ milioane m}^3$.

A doua acumulare hidro-energetică pusă în funcțiune în anul 1979 a fost Arcești, cu următoarele caracteristici $H_{\text{baraj}} = 31 \text{ m}$, $S_{\text{acumulat}} = 837 \text{ ha}$, $V_{\text{total acumulat}} = 61,59 \text{ milioane m}^3$.

În anul 1981 a fost pusă în funcțiune acumulara hidro-energetică Slatina, cu următoarele caracteristici: $H_{\text{baraj}} = 23 \text{ m}$, $S_{\text{acumulat}} = 497 \text{ ha}$, $V_{\text{total acumulat}} = 31 \text{ milioane m}^3$.

Dintre afluenții cei mai importanți primiți de râul Olt pe partea stângă amintim:

Valea Strehareți, cu afluentul Valea Ștreangului ce are o lungime de 12 km și o suprafață a bazinului hidrografic de 43 km². Valea Ștreangului izvorăște din partea de NV a municipiului Slatina, fragmentând terasa înaltă a Oltului și vărsându-se direct în râul Olt;

Valea Sopot, cu o lungime de 6 km și o suprafață a bazinului hidrografic de 13 km² se varsă în contracanalul acumulării Slatina. Pe o porțiune de 0,8 km acest pârâu care traversează orașul în partea de vest este casetat;

Valea Clocociov începe din zona industrială a municipiului, având o lungime de 4,5 km și o suprafață a bazinului hidrografic de 11 km². Traversează orașul aproximativ prin zona centrală și este casetată pe o porțiune de circa 0,9 km;

Valea Milcov (Urlătoarea), pornește din zona platformei S.C. ALRO S.A. Slatina, culegând apele industriale de pe întreaga platformă industrială a municipiului. Are o lungime de 12 km și o suprafață a bazinului hidrografic de 31 km², vărsându-se în râul Olt în zona acumulării Ipotești.

Pe malul drept, singurul afluent important este râul Beica ce izvorăște din județul Vâlcea, are o lungime de 49 km și o suprafață a bazinului hidrografic de 163 km².

Apele subterane

Studiile hidrogeologice privind alimentarea cu apă a municipiului Slatina au evidențiat orizonturi acvifere între adâncimile 1,5-200 m, astfel:

orizontul I, acviferul freatic din luncă și terase;

orizonturile II, III, IV, acviferul de medie adâncime, cantonat în straturile de Căndești;

orizonturile V, VI - acviferul de adâncime impropriu pentru exploatare.

Solurile

Solurile din Slatina se împart în mai multe unități zonale și intrazonale, care constituie potențialul pedologic valorificat ca bază de dezvoltare a biocenozelor și a culturilor agricole în raport cu condițiile mediului înconjurător.

Distingem următoarele tipuri de soluri:

soluri brun roșcate ce au o răspândire mai redusă de o parte și de alta a Luncii Oltului, trecând în zona Slatina și pe terasele înalte ale Oltului, unde sunt dezvoltate pe loessuri și depozite loessoide (lehnuri);

soluri argilo-iluviale și brune podzolite (local pseudogleizate);

regosolurile ce se dezvoltă pe versanți, sunt dominate de procesele gravitaționale, sufoziționale și deluviale în raport cu forma și evoluția versanților, suprapunându-se în cele mai multe cazuri cu solurile erodate;

- solurile aluviale, au mare extindere în Lunca Oltului, au fertilitate ridicată datorită conținutului bogat în substanțe nutritive, a regimului hidric, cât și a texturii depozitelor și a drenajului natural.

În zona localității Slătioara apar sectoare reduse cu soluri hidromorfe și halomorfe.

Vegetația și fauna

Vegetația spontană a zonei Slatina se încadrează în cele două mari unități: zona forestieră și zona de stepă și de păduri xerofile. Prima este reprezentată prin subzona pădurilor de stejar și mixte de tip sud-european (cerete și gărnețe), iar a doua prin pajiști de silvostepă cu graminee și diverse ierburi xeromezofile, care alternează cu păduri de stejar.

S L A T I N A

În prima zonă se întâlnesc păduri constituite din cer și gărnită, amestecate cu diferite specii ca stejarul brumăriu, stejarul pufos, carpenul, teiul, alunul. Aceste păduri sunt însoțite atât de un arboret reprezentat prin corn, porumbar, gherghinar, lemn câinesc, măceș, cât și prin pajiști cu asociații de pășuri.

Suprafața ocupată de această vegetație este de aproximativ 67 ha, fiind amplasată în partea de nord-vest a municipiului, pe versanții pâraielor Strehareți și Ștreangu și având rolul de pădure-parc.

Vegetația azonală de luncă apare pe fundul văilor și este adaptată la inundații sau exces de umiditate; cuprinde fie specii lemnoase constituite din sălcii, răchite și plopi, fie specii ierboase cum sunt rogozul, stânjenele de baltă, limbarița.

Fauna zonei Slatina este caracteristică zonelor joase de câmpie și podiș.

Dintre reptile se pot întâlni, în special în pădurea Strehareți, broasca țestoasă de uscat, broasca țestoasă de apă, șarpele de apă și de uscat, șopârta.

Păsările sunt reprezentate de potârnichea de stâncă (monument al naturii), rața sălbatică mare, potârnichea, prepelița, fazanul de vânătoare, biblica, porumbelul, guguștiucul, coțofana, stâncuța, cinteza, florintele, sticletele, cucul, pupăza, turtureaua, bot-grosul, pitulicea, pițigoiul, etc.

Dintre mamifere amintim vulpea, iepurele, veverița, mistrețul, căpriorul, dihorul, nevăstuica, hermelina, hârciogul, popândăul, șoarecele și șobolanul de câmp.

Fauna acvatică este reprezentată prin cea piscicolă, dezvoltată spontan în lacuri și râuri, sau prin cea dirijată prin popularea lacurilor. Speciile mai des întâlnite sunt crapul, carasul, somnul, plătica, bibanul, știuca, caracuda, roșioara, oblete, babușca, mreana.

I.1.1.4 Calitatea factorilor de mediu

Factorii de mediu (apă, aer, sol, subsol, faună și floră) au suferit sub impactul activității omului modificări cantitative și calitative importante, mai ales în ultimele decenii, ca urmare a valorificării intensive a resurselor naturale, cât și a concentrării diferitelor ramuri industriale în zona Slatina.

Lipsa unor măsuri de protecția mediului, neglijate ani îndelungați sub presiunea cerințelor economice, a avut un impact negativ. La asta se adaugă lipsa unor preocupări privind educația și formarea unor

cunoștințe economice în rândul populației și al conducătorilor unităților economice.

Calitatea aerului

Inspectoratul de Protecția Mediului Slatina a stabilit puncte de recoltare pentru determinarea sistematică a indicatorilor practicați pe plan mondial: dioxid de sulf, dioxid de azot, amoniac, pulberi în suspensie și sedimentabile, cât și pentru determinarea concentrațiilor poluanților specifici, fluor, acid clorhidric, metale grele.

Pentru pentru obținerea unei stări de referință privind calitatea aerului în municipiul Slatina au fost efectuate calcule de bilanț cunoscând intrările în procesele de transformare a materiilor prime și ieșirile de produse utile pe diverse tipuri de activități. În vederea estimării emisiei de poluanți au fost efectuate calcule pentru anii 1995-2002, rezultatele fiind prezentate în graficele de mai jos:

Evoluția indicatorului NH₃ - val. medii anuale 1995 - 2002

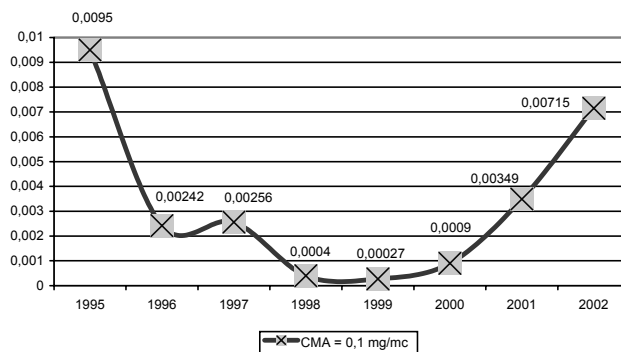

Evoluția indicatorului fluor - val. medii anuale 1995 - 2002

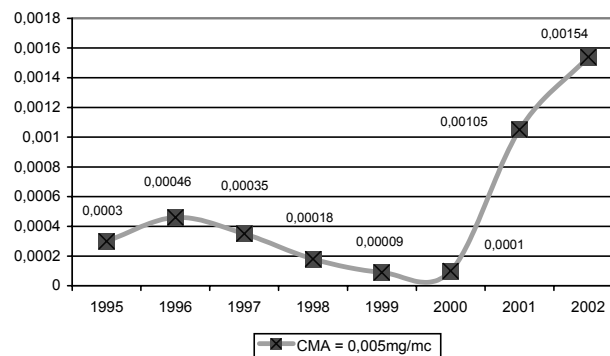

Evoluția indicatorului NO₂
val. medii anuale 1995 - 2002

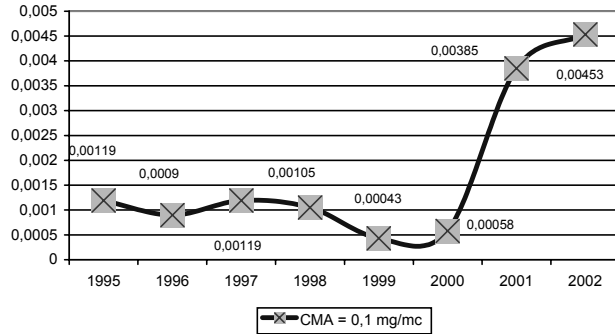

Evoluția indicatorului NO₂ în municipiul Slatina
valorii medii lunare

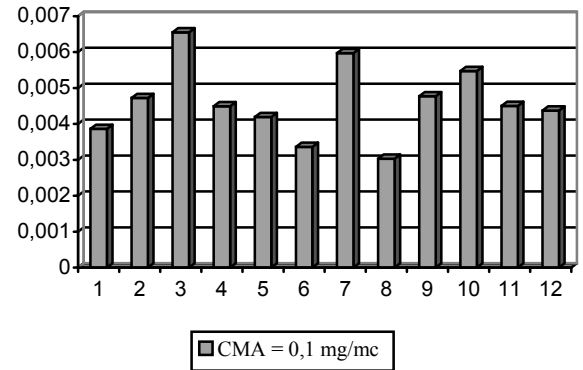

Evoluția indicatorului pulberi în suspensie - val. medii anuale 1995 - 2002

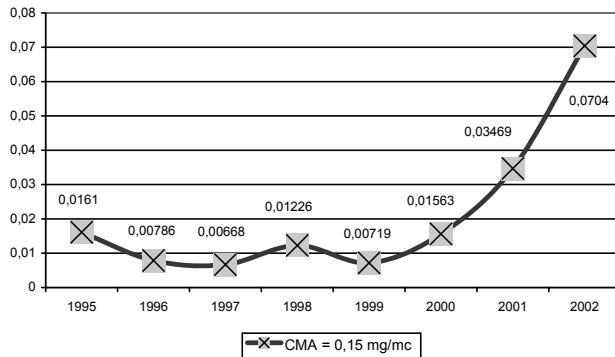

Evoluția indicatorului SO₂ în municipiul Slatina
valorii medii lunare

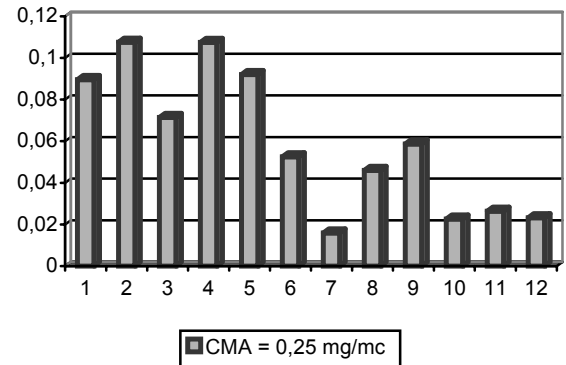

Evoluția indicatorului SO₂ - val. medii anuale 1995 - 2002

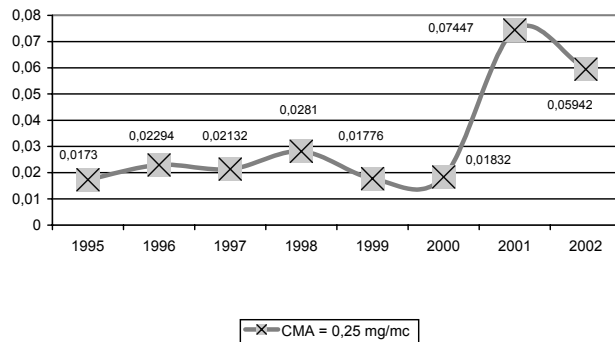

Evoluția indicatorului NH₃ în municipiul Slatina
valorii medii lunare

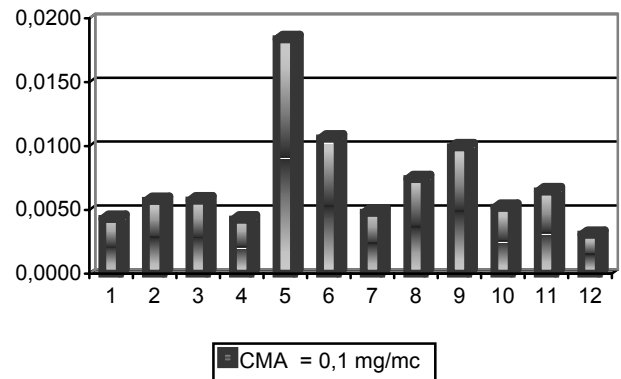

Mediile lunare în anul 2002 sunt prezentate în următoarele grafice:

Evolutia indicatorului pulberi in suspensie - municipiul Slatina valori medii lunare

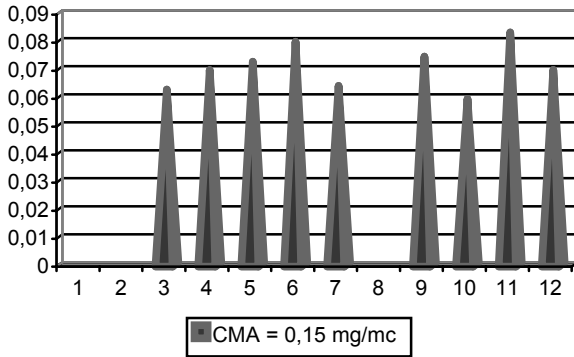

Ev.indicatorului - pulberi sedimentabile - municipiul Slatina valori lunare anul 2002

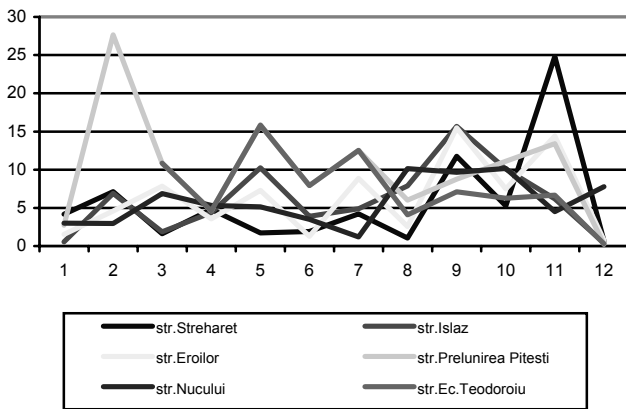

Din analiza acestor grafice se desprind două concluzii importante:

- pe ansamblul municipiului, emisiile anuale raportate la numărul de locuitori sunt apropiate de mediile pe întreaga țară. La indicatorii oxizi de sulf și dioxizi de carbon, emisiile specifice sunt mai mici decât mediile pe țară;

- emisiile de poluanți în atmosferă au scăzut în ultimii ani, față de anul 1989, în principal datorită reducerii producției, cât și a introducerii de tehnologii noi.

Din prelucrarea datelor obținute prin măsurători în punctele de control din municipiul Slatina au rezultat depășiri pentru indicatorul amoniac față de CMA cu o frecvență de 15%. Concentrațiile de pulberi în suspensie în atmosferă, atât anuale, cât și maxime pe 24 de ore, au avut depășiri ale CMA, iar pulberile sedimentabile au înregistrat concentrații mari.

Poluantul specific fluor a înregistrat de asemenea depășiri.

În municipiul Slatina funcționează cea mai mare parte a unităților industriale specializate în producerea și prelucrarea aluminiului și a electrozilor siderurgici (S.C. ALRO S.A., S.C. ELECTROCARBON S.A., S.C. ALTUR S.A., S.C. ARTROM S.A., S.C. ALPROM S.A.), unități cu grad ridicat de poluare.

În punctele de control din zona de 1 km sunt înregistrate continuu depășiri ale indicatorilor fluor, oxizi de sulf, oxizi de azot.

În punctele de control de 3-5 km sunt semnalate depășiri ale acestor indicatori în anumite perioade, în funcție de condițiile atmosferice.

Nivelul de zgomot se determină diferențiat pe zone urbane funcționale, stabilite în conformitate cu prevederile stipulate prin normativele în vigoare. Zgomotul exterior este dat de sursele mobile și de cele staționare existente în zona de studiu acustic în momentul respectiv. Zonele de zgomot s-au stabilit atât prin observația directă, cât și în urma determinărilor de zgomot efectuate în punctele stabilite. Ca puncte de observare și măsurare a zgomotului urban s-au ales străzi de categorii diferite, după cum urmează:

- Străzile Ionașcu și Cireașov sunt străzi de categoria tehnică II, de legătură;
- B-dul. A.I. Cuza și strada Primăverii sunt artere de categoria tehnică III, de colectare.

Anul	Str. Ionașcu	Str. A. I. Cuza	Str. Primăverii	Str. Cireașov
	valorii medii anuale în dB			
1995	74,07	65,29	67,86	77,0
1996	68,35	72,78	70,62	72,26
1997	74,00	76,62	74,00	75,51

Anul	Str. Ionașcu	Str. A. I. Cuza	Str. Primăverii	Str. Cireășov
	valorii medii anuale în dB			
1998	69,42	70,34	70,77	71,53
1999	70,57	71,86	70,67	72,67
2000	71,57	72,66	70,09	70,78
2001	63,71	68,47	68,14	68,57
media anilor	71,24	71,15	70,31	72,62
LEQ	70	65	65	70

Din datele colectate în perioada 1995 – 2001 se poate constatat că atât pentru străzile de categoria a II-a cât și pentru străzile de cat. a III-a, valorile medii anuale și media anilor au avut un nivel ușor depășit față de nivelul de zgomot echivalent (LEQ).

Calitatea apei

a) Apele de suprafață

Poluarea apei reprezintă modificarea compoziției naturale a acesteia ca urmare a activităților antropice pentru folosințele din perimetrul Bazinului Hidrografic Olt. Amplificarea acestei poluări se datorează folosințelor evacuatoare de ape uzate neepurate sau parțial epurate din amonte de municipiul Slatina.

Principalii indicatori fizico-chimici care definesc din punct de vedere calitativ cursurile de apă sunt: temperatura, pH-ul, oxigenul dizolvat, conținutul în substanțe organice, suspensii, sărurile de calciu, sodiu, nitriți, nitrați, sulfati, duritate.

Indicatorii de calitate a apelor de suprafață din zona Slatina, exprimați prin regimul de oxigen (RO), regimul de mineralizare (RM) și toxici specifici (TS) depășesc pe unele sectoare limitele maxim admise.

Pentru a supraveghea calitatea apelor râului Olt a fost stabilită o secțiune de control în aval de municipiul Slatina, în punctul Milcov, reprezentată în următoarele grafice:

EVOLUȚIA INDICATORILOR NH₄, CCOMn ȘI FLUOR ÎN SECȚIUNEA OLT - MILCOV

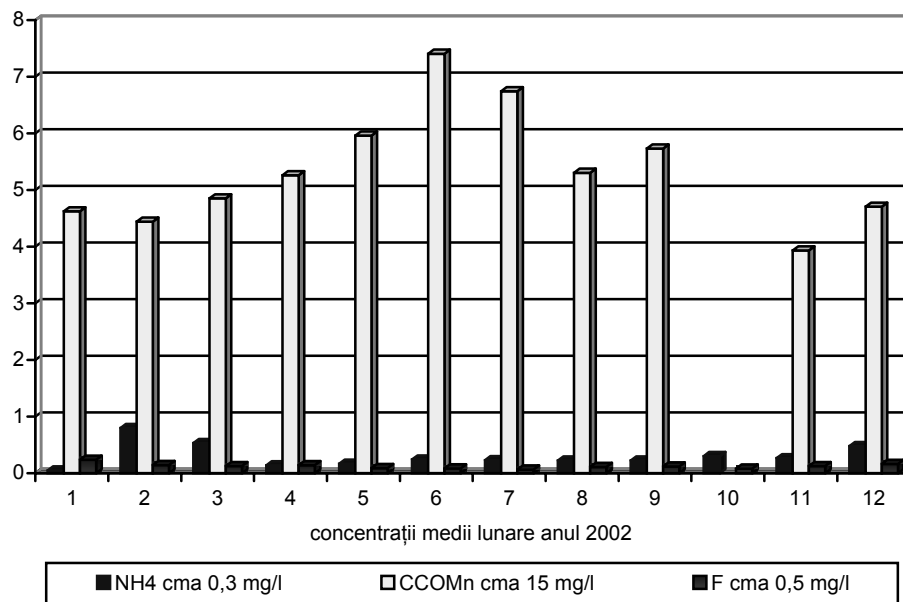

EVOLUȚIA INDICATORILOR CLORURI ȘI REZIDUU FIX ÎN SECȚIUNEA OLT - MILCOV

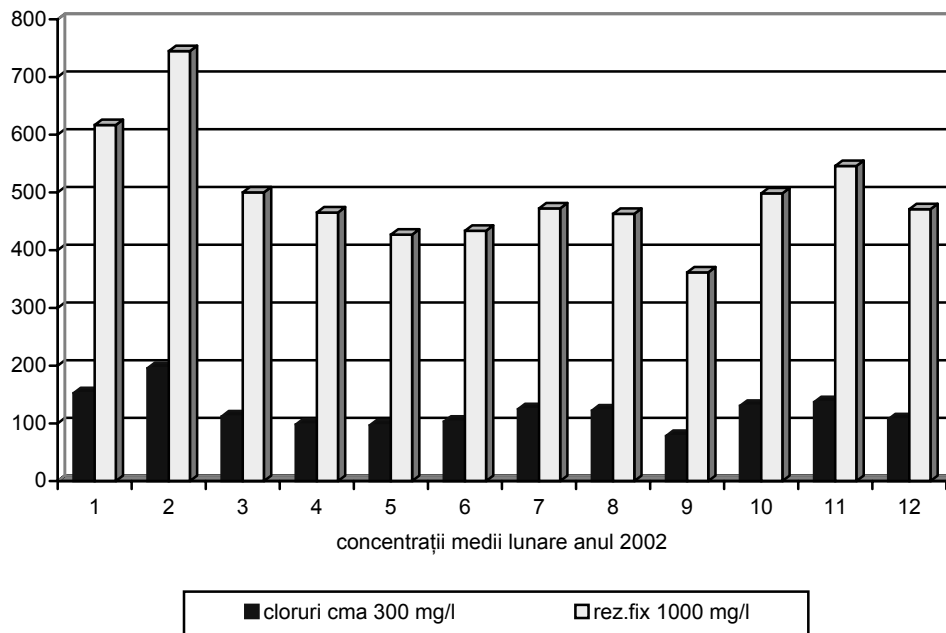

Factorii care conduc la poluarea apelor de suprafață pot fi grupați în:

- factori demografici, reprezentați de numărul populației dintr-o anumită zonă;
- factori urbanistici, corespunzători dezvoltării umane în zona Slatina;
- factori industriali și agrozootehnici.

Râul Olt este principalul colector al apelor uzate evacuate de industrie și localități, pornind din județul Harghita și până la vărsarea sa în Fluviul Dunărea. La intrarea în județul Olt concentrațiile indicatorilor de calitate reprezentate de regimul de oxigen și de mineralizație se încadrează în categoria a II-a de calitate, iar la indicatorii toxici specifici (organo-clorurate, mercur) în categoria a III-a de calitate, constatându-se totuși depășiri în perioadele de secetă, când debitele sunt scăzute.

Pârâul Milcov, principalul colector al apelor uzate evacuate de pe platforma industrială Slatina, se încadrează în categoria a III-a de calitate, trecând în categoria „degradat” în multe perioade ale anului. Celelalte râuri ce traversează municipiul Slatina nu au o influență semnificativă în bilanțul calitativ și cantitativ al calității apelor râului Olt.

b) Apele subterane

Pentru evaluarea calității apelor subterane din cele două acvifere principale existente (freatic și cel de medie adâncime) s-au folosit datele obținute din:

- foraje hidrologice de supraveghere a fenomenelor de poluare situate în raza surselor potențiale de poluare a mediului;
- foraje de exploatare pentru alimentări cu apă;
- unele fântâni situate în special în intravilanul localităților rurale.

La acviferul freatic marea majoritate a problemelor au fost de tip cloro-hidrocarbonat și calcio-sodice, ionul predominant fiind clorul. Un număr important de probe au avut concentrațiile de calciu și cloruri cu valori ce au depășit limitele admisibile (conform STAS 1342-1991).

Marea majoritate a problemelor din acviferul de medie adâncime sunt de tip hidrocarbonat și calcio-magneziene.

De asemenea, au fost puse în evidență concentrații mari ale substanțelor organo-clorurate în sursele de alimentare cu apă a localității Slatina, datorită aplicării

pesticidelor și erbicidelor pe terenurile agricole din zona captărilor.

c) Apele evacuate

Din totalul unităților industriale din municipiul Slatina 14 unități dispun de instalații de epurare sau pre-epurare a apelor, din care 8 au funcționat la parametrii reduși, iar 6 nu au funcționat. Deficiențele s-au datorat fie lipsei de întreținere și reparații, fie lipsei de materiale sau calificării insuficiente a personalului de exploatare și a neglijenței.

Stația de epurare a municipiului Slatina, ce colectează apele uzate menajere și apele uzate pre-epurate de la

unitățile industriale, este dimensionată pentru un debit de 500 l/s, cu treaptă mecanică și biologică, care în momentul de față funcționează defectuos datorită uzurii morale și fizice a utilajelor.

Celelalte unități industriale de pe platformă S.C. ALRO S.A., S.C. ELECTROCARBON S.A., S.C. ALTUR S.A., S.C. ARTROM S.A., S.C. ALPROM S.A. dispun de instalații de epurare a apelor cu treaptă mecanică și chimică ce au fost exploatate în mod necorespunzător.

Calitatea apelor uzate evacuate de acestea sunt prezentate în următoarele grafice:

Evoluția conc. medii anuale a indicatorului suspensii .

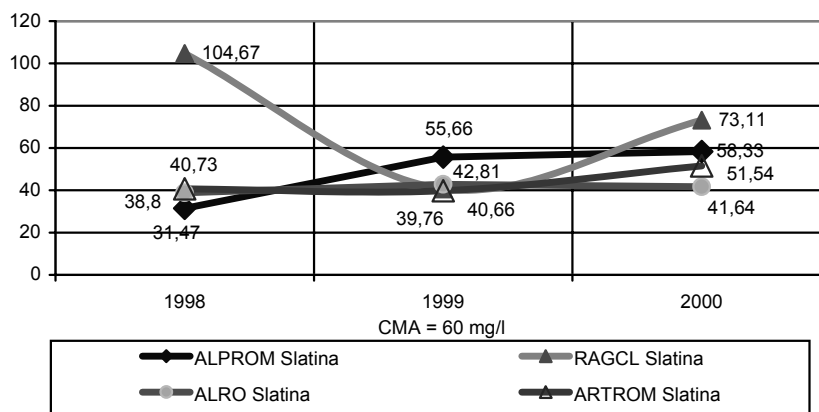

Evoluția conc. medii anuale a indicatorului reziduu fix

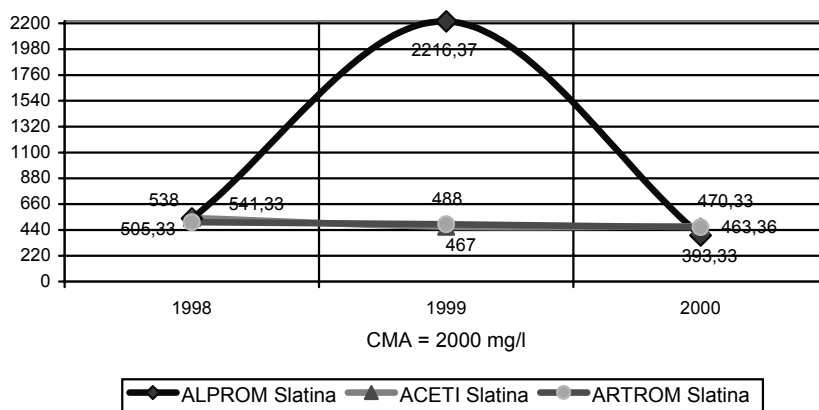

Evoluția concentrației medii a valorilor maxime determinate lunar
la SC ACETI SA Slatina indicatorul suspensii

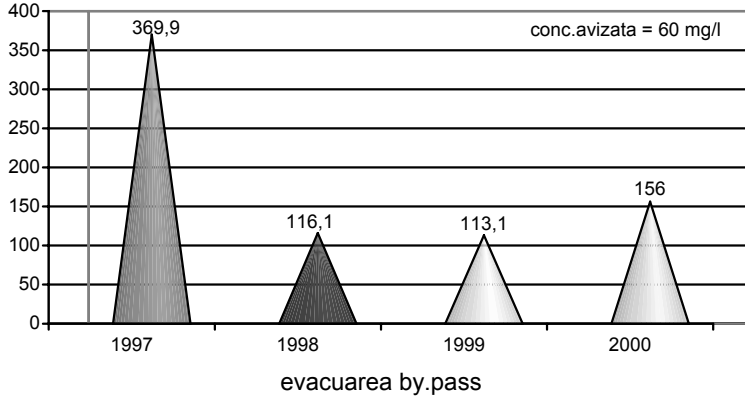

Evoluția concentrației medii a valorilor maxime determinate lunar
la SC ELECTROCARBON SA Slatina indicatorul suspensii

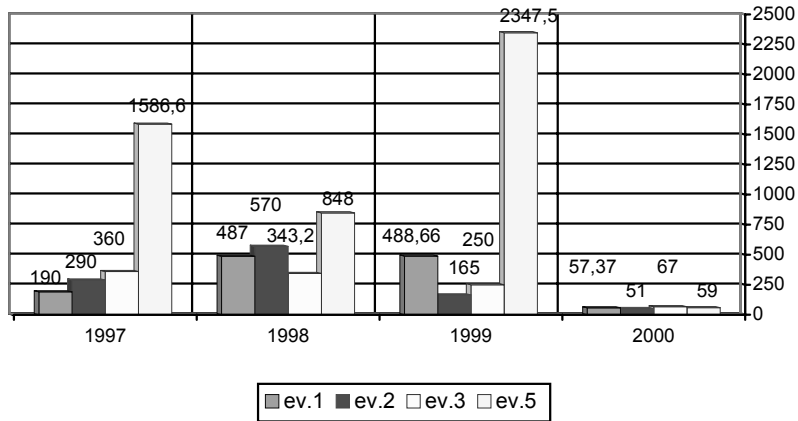

SC ALRO SA Slatina evoluția indicatorului fluor
din apele uzate
în perioada 1997 - 2000

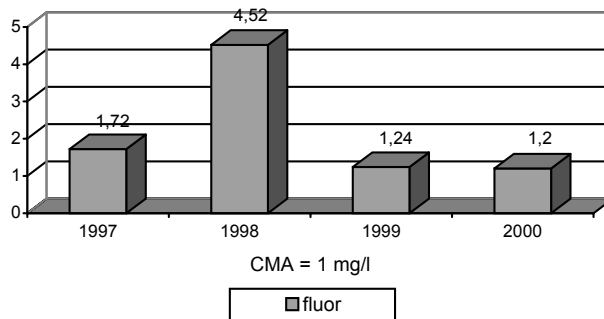

Calitatea solului

Datorită complexității activităților economice ce se desfășoară la nivelul zonei Slatina sunt evacuate pe sol substanțe apreciabile, ca mărime și diversitate. Pe primul loc se situează zgura de la cuptoarele de aluminiu, pulberea fină, materialele rezultate de la reparațiile capitale cuprinzând deșeuri de cărămidă de diferite tipuri, betoane, mortare, fragmente de dale catodice precum și materiale valorificabile, anozii de cărbune uzate, șlam de criolită.

Deșeurile menajere depuse pe sol sunt în continuă creștere, iar cele rezultate din activitatea industrială, restrânsă ca volum (chimico-alimentară) au scăzut.

Efectele poluării prin depuneri de substanțe pe sol conduc la scoaterea temporară sau definitivă din circuitul productiv a unor suprafețe de teren.

Poluarea organică se datorează reziduurilor menajere și zootehnice, dar și celor provenite din industria agrozootehnică.

Poluarea industrială a solului conduce la pătrunderea în sol a substanțelor toxice (metale grele: mercur, plumb, cupru, zinc, aluminiu, precum și fluor) și creează premiza trecerii acestora în apele subterane sau de suprafață, în culturile vegetale, cu influență asupra sănătății populației.

Poluarea radioactivă este sub limitele standardelor în vigoare, totuși au fost puși în evidență radionuclizi de origine artificială, Cesiul 137 – însă sub limita de atenție a aparatului.

Poluarea cu compuși chimici utilizați în agricultură datorită utilizării unei game diverse de îngrășăminte, biostimulatori, antidăunători.

Ultimii ani s-au caracterizat printr-un deficit hidric accentuat, determinat atât de insuficiența precipitațiilor cât și de desfășurarea defectuoasă a irigațiilor, ceea ce a dus la restrângerea arealului suprafețelor cu exces de umiditate.

Calitatea florei și faunei

Au fost inventariate 935 specii de plante și 115 specii de animale.

Alături de factori biotici (pășunat excesiv, braconaj, colectarea unor plante rare) poluarea mediului a

contribuit la restrângerea arealului de răspândire al acestora.

Noxele provenite de la platforma industrială Slatina au efecte negative asupra vegetației spontane sau cultivate din zonele limitrofe, manifestându-se prin fenomenul de uscure la păduri, pomi fructiferi, plante de cultură. Principalul poluant care acționează negativ asupra florei și faunei este fluorul.

Specialiști au ajuns la concluzia că dozele care depășesc în atmosferă 3 ppmF⁵ produc efecte evidente asupra plantelor: arsuri, rulări de frunze, defolieri, scăderea cantității de clorofilă, sterilizarea florilor, uscarea unor frunze. De asemenea scade numărul total de microorganisme din sol, ceea ce antrenează o scădere a activității de nitrificare și humificare cu repercusiuni negative asupra fertilității solului.

În zona localității Cireașov cercetările făcute au arătat tulburări grave manifestate fie prin fluoroze fie prin anemii.

Poluarea atmosferică cumulată cu seceta și vânturile din ultimii ani au condus la modificări în structura și fiziologia plantelor, acestea devenind vulnerabile la îngheț, atacul bolilor și dăunătorilor. Sunt afectate lent cerul, gârnița, stejarul brumăriu, salcâmul, pinul.

În apropierea municipiului Slatina, în anul 1974, din inițiativa a trei pasionați ai ocrotirii naturii Bogdan Bobârnac, Mircea Popescu și Nicolae Ciobanu a fost înființat parcul zoologic Strehareți, cu o suprafață de 25-30 ha. Parcul a cuprins specii de animale din fauna țării noastre și unele specii din fauna străină.

În ultimii ani suprafața forestieră a fost afectată de diverse cauze, în special de mâna omului. Seceta excesivă, poluarea de fond a accentuat fenomenul de uscure.

Influența secetei și a poluării asupra vegetației forestiere se manifestă sub forma unor reacții ireversibile: atrofierea creșterilor, cloroze, necroze, răirea frunzișului și în final uscarea parțială sau totală a arborilor.

TECTONICA ȘI SEISMICITATEA

Cercetările asupra cutremurelor din 1940 și 1977 au arătat că „zguduirile” provocate de acestea au avut o intensitate mai mare în lungul unor linii de sensibilitate seismică. Cele mai importante linii seismice ce pot afecta teritoriul Slatina sunt:

S L A T I N A

- Linia Craiova – Bechet;
- Linia Turnu Măgurele – Caracal.

Este important de amintit faptul că unele din aceste linii au fost detectate și de studiile recente, ele corespunzând unor fracturi adânci ale scoarței terestre.

I.1.2. Capitalul antropic

I.1.2.1. Organizare spațială

Încadrare în teritoriu și amenajarea teritoriului

Municipiul Slatina este principalul centru al județului Olt și reședința de județ. Numeroase instituții importante pe plan local și regional (printre care Prefectura și Consiliul Județean Olt) își află sediul în Slatina.

Parte integrantă a municipiului este cartierul Cireașov. Fostă comună, acesta a fost cuprins în structura teritorial-administrativă a orașului și, împreună cu municipiul, formează o unitate administrativă de sine stătătoare, recunoscută ca atare.

Municipiul Slatina se întinde pe o suprafață totală de 5393 ha, din care în intravilan 2090 ha. Din totalul suprafeței de 5393 ha, 3193 ha este teren agricol și 2200 ha teren neagricol.

Categoriile de folosință a terenurilor:

Suprafața totală din care:	5393 ha
1. Suprafața agricolă din care:	3193 ha
arabil	2723 ha
pășuni și fânețe	390 ha
vii	69 ha
livezi	11 ha
2. Pădure	300 ha
3. Alte terenuri	1900 ha

Terenul neagricol este ocupat de ape (559 ha), drumuri (179 ha), construcții (1074 ha), și teren neproductiv (38 ha). Zona agricolă din intravilan ocupă cca. 195 ha, dar suprafețe mai mari se găsesc în cadrul teritoriului administrativ și dincolo de limitele lui. Pe

aceste terenuri s-a dezvoltat cultura cerealelor, legumicultura și zootehnia.

Cadrul natural în care este amplasat municipiul Slatina (Lunca Oltului cu lacurile Curtișoara și Slătioara) face ca una din funcțiunile localității să fie cea legată de valorificarea Râului Olt.

Zonificare

a) Zona industrială

Principalul potențial economic al localității este concentrat în trei zone industriale:

- Zona industrială Nord-est Gară cu industria de aluminiu. Dotările tehnico-edilitare (infrastructură de transport, sistem de alimentare cu apă, sistem de canalizare, sistem de alimentare cu gaze) sunt realizate, în parte, în comun cu orașul.
- Zona industrială Sud Drăgănești - Olt are în principal Combinatul de prelucrare a aluminiului. Aceasta are legături rutiere către Pitești și Craiova. Racordarea la calea ferată a zonei se face prin stația CF Slatina.
- Zona industrială Nord – Vest Tudor Vladimirescu - Strehareț cuprinde mai multe unități de prestări de servicii, depozite, unități de construcții și de transport rutier.

În afara acestor trei zone industriale, mai sunt două grupări mai mici în zona Tunari - Crișan și N. Bălcescu, și alte unități dispersate în zona construcțiilor civile.

b) Zona construcțiilor civile - Instituții publice și unități de servicii

Pe teritoriul municipiului Slatina sunt numeroase baze de construcții civile și industriale - majoritatea desprinse din fostele întreprinderi de construcții. Dintre acestea amintim: S.C. SCADT S.A., S.C. AEG S.R.L., S.C. CONCIS S.A., S.C. CRIȘAN S.A., S.C. OLTCONSTRUT S.A. Mai există societăți private nou înființate: S.C. BĂLȚOI PRIMACONS S.R.L., S.C. ROLMIS S.R.L., S.C. CONDOR PĂDURARU S.R.L., S.C. VLAD CONSTRUCT.S.R.L.

Lucrările de construcții au fost realizate în majoritate de sectorul privat, activitatea aflându-se în continuă dezvoltare și diversificare în domeniul construcțiilor civile și edilitare. Astfel, pe raza municipiului au apărut construcții moderne și de referință ca: Prefectura Județului Olt, Vama Slatina, Palatul de

Justiție Olt, Direcția Generală a Finanțelor Publice și a Controlului Financiar de Stat, Trezoreria filiala Slatina, Banca Comercială Română filiala Slatina etc.

În zona de jos a orașului, în centrul vechi, sunt concentrate cele mai multe cabinete de avocatură, birouri notariale, executori judecătorești. În aceeași zonă, funcționează Judecătoria, Tribunalul, Primăria municipiului, Poliția Județeană, Parchetul de pe lângă Judecătoria Olt

Locuințe

Pe raza orașului există 3 624 de clădiri de locuit din care 3 245 sunt case, iar 379 sunt blocuri. În această sumă se înscriu 25 495 de apartamente. Din totalul de apartamente, 1089 sunt deținute de Primăria municipiului Slatina și repartizate în felul următor: locuințe sociale – 47; locuințe cu chirie – 1014; spații cu altă destinație – 28. Numărul total de locuințe se ridică la 28 740 de unități.

Municipiul Slatina este organizat în cincisprezece cartiere (ex.: Crișan I, II, Progresul I, II Cartier Orașul Vechi, Aluta, Clocociov, Tudor Vladimirescu, Nicolae Titulescu). Zona centrală este multifuncțională, având atât clădiri de locuit (blocuri de locuințe cu 4 până la 10 etaje), cât și de servicii (Prefectura Județului Olt, Consiliul Județean Olt, Poșta Română, Banca Alianz-Țiriac filiala Slatina, Direcția Generală a Finanțelor Publice Olt, Direcția Administrare Patrimoniu și Direcția Protecție și Asistență Socială a Consiliului Local al Municipiului Slatina, sedii ale partidelor politice, magazine, școli, licee).

Situația caselor:

Total case din care:	3 245
Racordate la sistemul de canalizare:	1 107
Racordate la sistemul de alimentare cu apă:	1 322
Racordate la sistemul de energie electrică:	2 920

În municipiul Slatina starea clădirilor de locuit se prezintă astfel:

- foarte bună (aproximativ 15%)
- bună (aproximativ 70%)
- rea (aproximativ 15%)

Municipiul Slatina s-a preocupat și de creșterea numărului de locuințe. În parteneriat cu Agenția Națională de Locuințe, s-a construit un număr de 6 blocuri, însumând 196 de locuințe.

Patrimoniul cultural istoric

Ca datare, cele mai vechi monumente istorice din municipiul Slatina sunt lăcașurile de cult, dar există și ansambluri urbane cu valoare istorică și culturală.

Mănăstirile aflate pe teritoriul municipiului sunt Clocociov (datează din vremea lui Neagoe Basarab; nou ctitor la 1594, Mihai Viteazul; este refăcută la 1645 de boierul Dinicu Buicescu) și Strehareți (își are legată întemeierea de numele episcopului de Buzău, Serafim, construcția a început în 1665 și a fost finalizată în 1672).

Biserici cu valoare de patrimoniu cultural-istoric sunt: „Sfânta Treime” (1645, pictată în 1851); „Sf. Gheorghe” Ionașcu (1872-1877, pictură Tăttărăscu); „Sf. Împărați” (începută în sec. XVIII, rezidită 1793, pictură 1899); „Adormirea Maicii Domnului” (1736); „Sf. Ioan Botezătorul” (1796); „Sf. Nicolae” din coastă (1700); „Sf. Nicolae” cimitir (1820-1821); „Sfinții Voievozi” (1802-1806; pictură 1831); „Nașterea Maicii Domnului” (1802); „Sf. Nicolae” (1937).

Clădirile din patrimoniul istoric al municipiului Slatina au o mare importanță ca parte integrantă a domeniului urbanistic. Acestea se află amplasate: str. Lipscani; M. Eminescu (pe ambele fronturi), cu 81 imobile, construite în perioada 1860-1938, în stilurile clasic, romantic cu ecouri neogotice, neoromănesc, modernist, art nouveau, Art DECO, fie refaceri în mai multe epoci. Numeroase imobile sunt formate din spații comerciale la parter și locuințe la etaj, ca formă de proprietate dominând cea privată (persoane fizice). De asemenea, case monumente istorice se mai află pe străzile G. Poboran (3), Dinu Lipatti (18), Grădiniței (6) și Frații Buzești (15), construite în perioada 1780-1902.

În acest grupaj arhitectonic se disting Colegiul Radu Greceanu (1891), Muzeul Județean Olt (1887), Primăria Slatina (1905), Secția de Etnografie a Muzeului Județean Olt (sec. XIX), Protoieria Slatina (1902 – Casa Caracostea), Casa Corpului Didactic (1899), fostul sediu al BNR (1908).

Deși Slatina este unul din puținele orașe din țară care mai conservă centrul vechi, imobilele monumente istorice necesită lucrări de protecție, conservare și restaurare care, conform legii, cad în sarcina proprietarilor, în acest caz persoane cu venituri mici (pensionari).

În patrimoniul primăriei se află și următoarele monumente: podul peste râul Olt (1888-1891),

S L A T I N A

construit de ing. Davidescu; primul pod de fier peste un râu intern românesc. Pe lângă valoarea utilitară și estetică, podul se constituie în prima încercare de materializare autohtonă a arhitecturii metalului, lansată cu prilejul expoziției internaționale de la Paris în 1889; monumentul „Ecaterina Teodoroiu”, realizat în 1925 de sculptorul D. Mățoanu; obeliscul „Slatina 600”, realizat în anul 1968 de sculptorul Ion Irimescu.

Spații verzi

În ceea ce privește spațiile municipiul Slatina beneficiază de o suprafață restrânsă de spații verzi, acestea existând în special în jurul blocurilor. De asemenea, mai există un parc pe strada Pitești în suprafață de 2,5 ha, parcul din centrul vechi al orașului în suprafață de 0,3 ha și parcul din Aleea Oltului în suprafață de 1,7 ha.

Suprafața totală a zonelor verzi din municipiul Slatina este de 94,6 ha.

I.1.2.2 Infrastructura edilitară

Rețeaua de străzi

Rețeaua de străzi însumează un număr de 178 de artere. Lungimea totală a acestei rețele este de 140 km, din care au fost modernizate cu beton și cu asfalt 111 km. Total nemodernizate au mai rămas 9 km de străzi, însa multe necesită lucrări de reparare.

Rețeaua are o structură dezvoltată radial-inelară:

- Pe direcția radială sunt în general străzile principale, de lungimi mari. Traseul preia în prezent majoritatea traficului de deplasare la muncă (spre zona industrială din nord-est), deplasarea în week-end, transport în comun și tranzit ușor. Alternativa de ocolire a centrului este strada Oituz, pentru a prelua traficul de tranzit, o parte a transportului în comun și o parte din deplasarea la muncă.
- Pe direcția inelară s-au creat străzi care să lege între ele radialele și care să evite cu succes centrul și chiar orașul, datorită traficului intens și a celui de mare tonaj.

Circulația auto și cea de week-end este importantă, având în vedere gradul de motorizare ridicat și de apropierea de râul Olt și de fluviul Dunărea.

Sistemul de alimentare cu apă

Sistemul de alimentare cu apă potabilă (ca de altfel și cel de epurare a apelor uzate) este administrat de S.C. ACETI S.A., societatea comercială căreia Consiliul Local i-a concesionat serviciul public de alimentare cu apă și al cărei unic acționar este municipiul Slatina.

Alimentarea cu apă a municipiului Slatina se face centralizat din surse subterane. De o parte a râului Olt sunt amplasate 158 de puțuri de mare și medie adâncime cu un debit de exploatare de 250 l/s destinate să asigure alimentarea cu apă potabilă a populației, agenților economici și instituțiile publice din municipiul Slatina.

Puțurile sunt echipate cu electropompe submersibile performante cu un debit instalat de 500 l/s.

Sistemul de alimentare cu apă mai cuprinde două stații de pompare și trei stații de înmagazinare și distribuție cu o capacitate de 22 200 mc, precum și conductele de aducțiune, transport și distribuție cu o lungime de 140 km și diametre cuprinse între DN800 și DN100.

Fiind apă din surse subterane, tratarea acesteia constă într-o dezinfecție cu clor gazos asigurat prin echipamente speciale.

Cu toate acestea, zonele de protecție a forajelor, stațiilor de pompare și a stațiilor de distribuție nu sunt suficiente, la fel ca și volumul rezervoarelor de apă de înmagazinare.

Conductele de aducțiune, transport și distribuție sunt vechi, prezentând un grad ridicat de uzură și secțiuni necorespunzătoare sau obturate provocând pierderi mari în sistem. Din punct de vedere al vechimii, practic întreaga rețea (cu excepția conductelor de polietilenă) are o vechime mai mare de 15 ani. Din totalul rețelelor, 35,9 km sunt puse în funcțiune înainte de anul 1967. Sunt în funcțiune conducte de fontă cu vechime de peste 90 de ani și conducte de oțel cu vechime de peste 50 de ani.

Există străzi fără utilități publice în ceea ce privește alimentarea cu apă sau se înregistrează furturi din rețeaua de distribuție, ceea ce creează unele disfuncționalități în asigurarea presiunii de utilizare, precum și pierderi comerciale și nu există un sistem de monitorizare a sistemului de alimentare cu apă.

Sistemul de canalizare

Municipiul Slatina este canalizat în sistem unitar și în sistem divizor, sistem care preia apele menajere și meteorice, le transportă la stația de epurare, după care sunt evacuate în emisar (râul Olt).

Rețeaua de canalizare a fost proiectată și executată pentru o capacitate de 500 l/s și este prevăzută cu instalații de epurare mecanică, biologică și de tratare a nămolului. Stația de epurare a fost proiectată și executată pentru o capacitate de 500 l/s și este prevăzută cu instalații de epurare mecanică, biologică și de tratare a nămolului. Apele industriale deversează în diferite pâraie sau lacuri. În unele zone ale municipiului rețeaua de canalizare este subdimensionată sau are pante foarte mici de scurgere. Rețelele de canalizare sunt vechi și în unele zone ale municipiului sunt colmatate din cauza depunerilor. Stația de epurare actuală are o eficiență de numai 60%. Mai există încă străzi care nu au canalizare.

Sistemul de alimentare cu gaze naturale

În municipiul Slatina, rețelele de gaze ating lungimea totală de 126,9 km. Din aceasta, rețelele propriu-zise acoperă 93,6 km, iar branșamentele 33,34 km. Societatea care administrează alimentarea cu gaze naturale are în evidențele ei un total de 21891 de abonați, după cum urmează:

- persoane fizice 21711 (din care case 1572 și apartamente 20139)
- persoane juridice 180.

Sistemul de termoficare

Un mare număr de locuitori și instituții au trecut la sistemul de termoficare prin centrale proprii, pe gaze naturale. În anul 2002, conform „**Raportului privind starea economică și socială a municipiului Slatina, 2002**”, Primăria municipiului Slatina s-a implicat și a continuat derularea programului de termoficare în unitățile de învățământ preșcolar și școlar pentru asigurarea condițiilor optime de desfășurare a procesului educativ. Pentru că a considerat această problemă o prioritate, Primăria municipiului Slatina și-a

propus ca obiectiv modernizarea sistemului de termoficare în 17 unități de învățământ și l-a realizat în proporție de 100%. În municipiul Slatina, sistemul centralizat de termoficare este în conservare.

I.1.2.3 Gospodărirea deșeurilor

{PRIVATE "TYPE=PICT;ALT=Unconverted Image"} Deșeurile menajere constituie marea majoritate a cantității colectate în Municipiul Slatina din categoria deșeurilor depozitate la halda municipală. Astfel, cantitatea de deșeuri urbane colectată în 2002 a fost de 64 mii de tone. 95% din aceasta cantitate au constituit-o deșeurile menajere. Deșeurile din serviciile municipale au reprezentat 4% iar cele din construcții 1% din cantitatea colectată.

Conform datelor puse la dispoziție de operatorul local, de serviciul de gospodărie comunală al Primăriei și de IPM - ul local, aceste proporții sunt tipice pentru activitatea de colectare din municipiu.

În ceea ce privește proveniența deșeurilor din servicii municipale, deșeurile stradale {PRIVATE "TYPE=PICT;ALT=Unconverted Image"} reprezintă 76% din cantitatea totală colectată; alte 16% fiind colectate din piețe și 8% din parcuri și grădini.

Deși proporțional reprezintă un procent mic din totalul colectat la nivel de oraș, cantitățile nete sunt totuși mari, o parte din aceste deșeuri stradale provin din deșeuri depozitate în spații neamenajate sau pur și simplu aruncate la întâmplare pe străzi, în parcuri și pe terenuri agricole.

Deșeurile industriale generate în Municipiul Slatina constau, în primul rând, în resturi de aluminiu, cenușă și zgură (20 01 05 conform HG 155/1999 și Catalogului european al deșeurilor). Acestea sunt generate în cantități semnificative numai de câteva întreprinderi industriale din oraș.

Cantitățile și tipurile de deșeuri generate sunt monitorizate de Inspectoratul pentru Protecția Mediului Slatina. În cursul anului 2002, cantitatea deșeurilor industriale rezultate în urma activităților specifice desfășurate de agenții economici pe teritoriul municipiului Slatina a fost de aproximativ 82,4 tone.

Cantitatea deșeurilor industriale produse la nivelul anului 2002

Agent economic	Profilul industrial	Cantitatea (tone)
S.C. ELECTROCARBON S.A.	Producția de produse cărbunoase	35,851
S.C. ALRO S.A.	Producția și prelucrarea aluminiului	35,547
S.C. ARTROM S.A.	Producția și/sau prelucrarea aluminiului	5,333
S.C. ALPROM S.A.	Producția și/sau prelucrarea aluminiului	3,803
S.C. ALTUR S.A.	Producția și/sau prelucrarea aluminiului	1,665
S.C. UTALIM S.A.	Producția de mașini și utilaje alimentare	0,195
TOTAL		82,394

I.1.2.4 Activitățile economice și mediul de afaceri

Evoluția situației economice locale este legată de evoluția situației regionale și naționale iar buna funcționare a economiei de piață la toate nivelurile este determinată de agenții economici privați și de inițiativele acestora; de aceea este foarte important să se sprijine inițiativele private, să se încurajeze creșterea numărului agenților economici, precum și persoanele fizice care doresc să-și dezvolte o afacere.

În acest sens prezentăm evoluția înmatriculărilor agenților economici la registrul comerțului în ultimii 12 ani:

Anul	Nr. firme	% din total
1991	389	8.87
1992	517	11.79
1993	372	8.49
1994	559	12.75
1995	425	9.69
1996	322	7.35
1997	250	5.76
1998	354	8.07
1999	289	6.59
2000	229	5.22
2001	304	6.93
2002	372	8.49
Total	4382	100

Acestea, sunt dispuse astfel: 1303 Persoane Fizice (29,7%), 646 SNC-uri (14,7%), 2234 SRL-uri (50,9%), 186 SA-uri (4,2%) și 13 OC-uri (0.5%).

Din cele 4382 firme înregistrate în municipiul Slatina, la sfârșitul anului 2002 au depus bilanț doar un număr

de 2455 firme, ceea ce înseamnă că doar un procent de 56 % din agenții economici înregistrați au avut activitate.

Structura înmatriculărilor la data de 31.12.2002 pe principalele domenii de activitate:

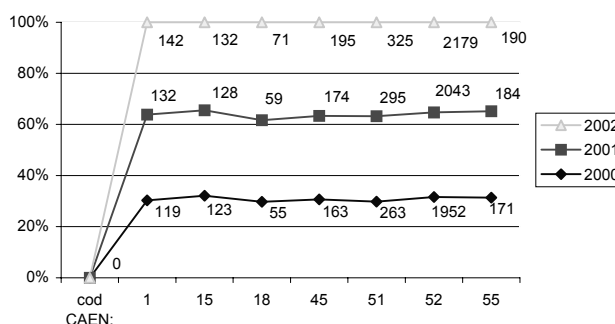

La data de 31.12.2002, în conformitate cu bilanțurile depuse la Camera de Comerț Industrie și Agricultură a județului Olt de societățile comerciale din municipiul Slatina, situația cifrei de afaceri pe sectoare ale activității economice se prezintă după cum urmează:

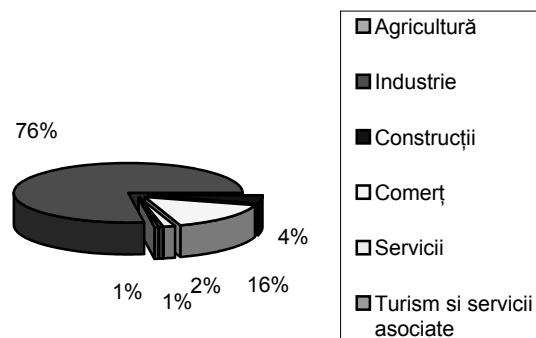

Structura numărului firmelor operative din punct de vedere al domeniilor de activitate în care își desfășoară activitatea, se prezintă la nivelul anului 2002 după cum urmează:

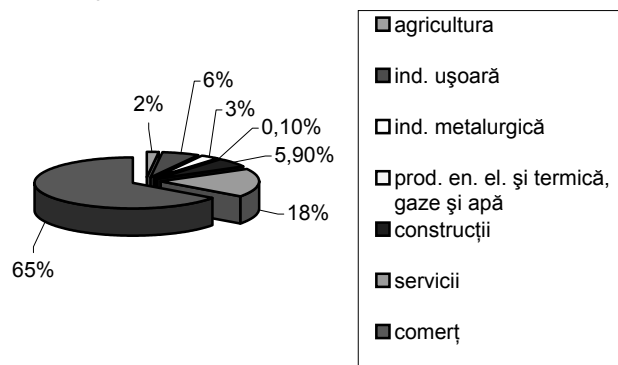

Din analiza repartiției pe ramuri de activitate, se constată că cele mai multe societăți comerciale – 65% își desfășoară activitatea în domeniul comerțului cu ridicata și cu amănuntul, numărul societăților cu activitate de producție și prelucrare a materiilor prime fiind destul de mic în raport cu numărul total al societăților cu activitate din municipiul Slatina.

Structura persoanelor angajate în sectoare ale vieții economice din municipiul Slatina se prezenta la sfârșitul anului 2002 după cum urmează:

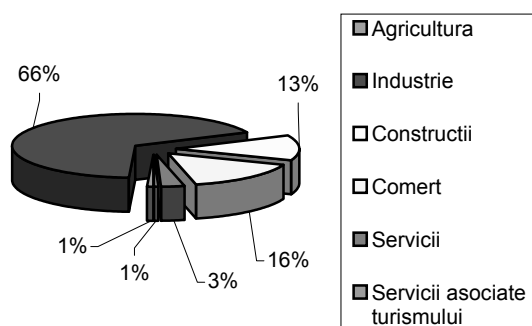

a) Agricultura și securitatea alimentelor

Economia tradițională a Slatinei a fost preponderent bazată pe agricultură (viticultură, creșterea vitelor, apicultură, pescuit), comerț și producție meșteșugărească. În ultimul deceniu, atât suprafața agricolă cât și cea arabilă s-au redus.

Ca și forme de organizare a activității în agricultură, pe raza municipiului Slatina la nivelul anului 2002 erau înregistrate 2 asociații agricole cu personalitate

juridică și 3 societăți care preiau pământ în arendă. Pe raza municipiului Slatina își desfășoară activitatea și Centrul de Încercare a Soiurilor ce aparține de Stațiunea Experimentală Mărăcineni și Herghelia Brebeni.

Totalul cifrei de afaceri aferentă activității desfășurate de firmele cu obiect principal de activitate în agricultură a fost în anul 2002 de 129.466.034 mii lei, iar ponderea subramurilor în totalul cifrei de afaceri se prezintă astfel:

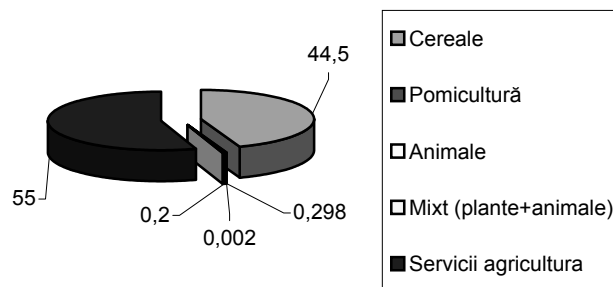

La sfârșitul anului 2002, terenurilor cuprinse în circuitul agricol al municipiului Slatina, au următoarele distribuții procentuale pe destinații:

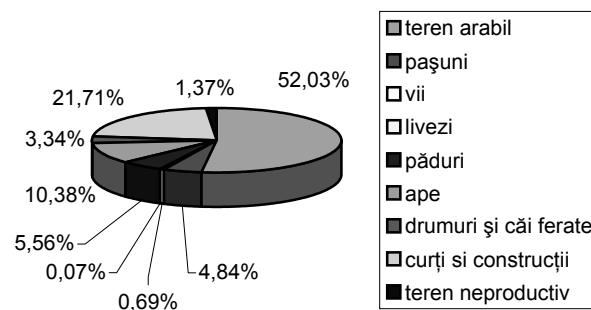

Suprafața arabilă (2.806 ha) după modul de folosință este dispusă astfel:

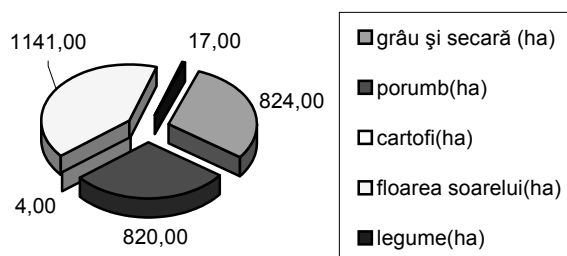

S L A T I N A

Problemele specifice producătorilor agricoli din municipiul Slatina sunt:

- divizarea suprafețelor agricole în parcele de mici dimensiuni ;
- insuficiența unei structuri care să asigure administrarea exploatarea suprafețelor agricole, respectiv să se ocupe de finanțarea înființării culturilor, de desfacere la prețuri avantajoase pentru producători a recoltelor obținute;
- lipsa fondurilor financiare și materiale necesare efectuării lucrărilor agricole.
- tehnologie învechită și structuri organizatorice neperformante

b) Industria

Chiar dacă activitatea economică a municipiului Slatina s-a diversificat în ultimii 10 ani, cea mai importantă ramură generatoare de valoare adăugată rămâne industria, care la nivelul anului 2002 a generat o cifră de afaceri de 16.801.468.229 mii lei. Celelalte sectoare au o evoluție dinamică dar contribuie într-o măsură mai mică la realizarea cifrei de afaceri locale.

Sunt reprezentate în economia locală următoarele ramuri industriale:

- Ind. metalurgică neferoasă (producția și prelucrarea aluminiului dar și prelucrarea altor materiale neferoase)
- Industria construcțiilor metalice, mașini, piese, subansambluri, alte componente
- Industria materialelor de construcții: produse și materiale de construcții
- Industria textilă: fabricarea articolelor de îmbrăcăminte și accesorii
- Industria alimentară și a băuturilor : prelucrarea și conservarea unei palete largi de produse de origine animală și vegetală, producția de băuturi alcoolice
- Industria energetică
- Industria mobilei (care necesită investiții serioase pentru trecerea la fabricarea de produse din lemn mai sofisticate sau de mobilier)

Ponderea acestor sectoare în totalul cifrei de afaceri locale aferente activităților industriale se prezintă astfel:

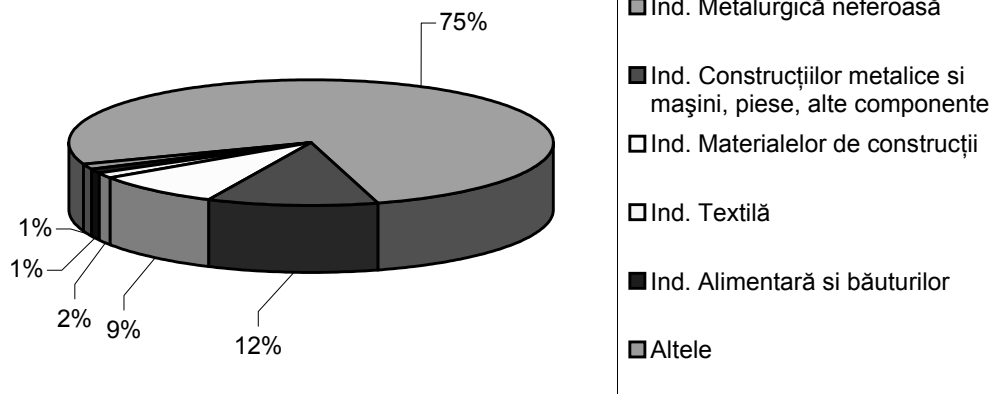

După cum se observă, economia locală a municipiului Slatina se caracterizează prin dezvoltarea industriei metalurgice neferoase în domeniul obținerii și prelucrării aluminiului primar, care prezintă un potențial ridicat de export (S.C. ALRO S.A., S.C. ALPROM S.A.). De altfel se poate estima că un procent de peste 70% din cifra de afaceri a acestor întreprinderi se realizează la export.

Calitatea aluminiului realizat la ALRO Slatina, este în conformitate cu normele internaționale și cu standardele London Metal Exchange, ceea ce a asigurat firmei un bun renume pe piața mondială, producția fiind destinată unor piețe externe importante: Grecia, Italia, Turcia, Franța, Austria, Polonia, Spania, Belgia, Israel, Germania și Siria.

Principalele produse realizate și ponderile aferente în totalul cifrei de afaceri la SC ALRO SA sunt:

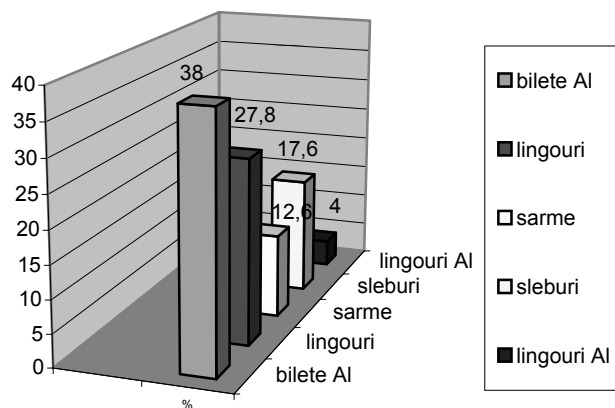

ALRO asigură de asemenea necesarul de aluminiu al industriei naționale, principalii clienți fiind: ALPROM, SIDEX, ELCARO, DACIA PITEȘTI, ICME BUCUREȘTI, IPROEB BISTRIȚA, DAEWOO CRAIOVA.

Alături de acestea în Slatina își mai desfășoară activitatea o fabrică de cabluri care face parte din holding-ul PIRELLI care realizează anual o cifră de afaceri din care aproximativ 20% este realizată pe piețe externe.

S.C. ALTUR S.A. ființează în municipiul Slatina din anul 1972 având o bună experiență și calitate ridicată în realizarea de subcomponente de aluminiu și pistoane auto, 40% din producție fiind destinată exportului.

S.C. ARTROM S.A., asigură necesarul de țevi din oțel pentru foraj, atât pentru necesarul intern cât și pentru export, realizând o cifră de afaceri la finele anului 2001 de 351.087 mil. lei.

S.C. ELECTROCARBON S.A. înființată în 1965 care produce și comercializează : electrozi normali UHP și HP, electrozi clorosodici, antracit calcinat, pastă sodeberg, plăci grafitate și electrografit praf, 6% din producția anuală fiind destinată exportului.

Peste 15 firme din industria textilă lucrează în regim de perfecționare activă lohn printre care: S.C. MARLENE COM S.R.L., S.C. MINATEX S.R.L., S.C.UNICONFEX EXIM S.R.L., S.C. GURAYTEX S.R.L., S.C. D&S TEXTILE S.R.L., S.C. AGROCOMERȚ S.R.L., exportul de produse de confecții textile realizat, fiind în procent de peste 90% din totalul cifrei de afaceri înregistrată.

Cifrele referitoare la export, amintite mai sus au fost realizate la finele anului 2001.

Peste 60 de firme printre care și cele de mai sus, își desfășoară activitatea de import și export prin Vama Slatina care facilitează schimburile comerciale. La sfârșitul anului 2002, au fost controlate peste 13.000 de mijloace de transport auto și feroviare.

În ceea ce privește industria alimentară, remarcate se fac firmele ce au ca obiect de activitate producerea și comercializarea de produse specifice, care pot fi comercializate după cum urmează :

- Produse specifice de panificație - S.C. ALUTA S.A., S.C. ALIMENTARA S.A., S.C. PANDIPO.S.R.L., S.C. MAGIC ALPROD S.R.L.:
- Produse de mezelărie –S.C. SPAR. S.R.L., S.C. COM-IDEAL S.R.L., S.C. COM MARCOS S.R.L.; S.C. VÂLCEA M.G. S.R.L., S.C. SALOS.S.A.
- Produse lactate – S.C. OLTINA S.A.

c) Construcțiile

Pe teritoriul municipiului Slatina sunt numeroase baze de construcții civile și industriale:

- S.C. BĂLȚOI PRIMACONS S.R.L.
- S.C. ROLMIS S.R.L.
- S.C. SCADT S.A.
- S.C. SERENA S.A.
- S.C. OLT DRUM S.A.
- S.C. OLTCONS.S.A.,

care la sfârșitul anului 2002 au realizat o cifră de afaceri de peste 40 mld. lei

Lucrările de construcții au fost realizate de sectorul privat, activitatea de construcții aflându-se în continuă dezvoltare și diversificare în construcții civile și edilitare. Astfel, pe raza municipiului au apărut construcții impunătoare ca: Prefectura Jud. Olt, Vama Slatina, Palatul de Justiție Olt. Începând cu anul 2000, Primăria Municipiului Slatina, a început executarea lucrărilor la obiectivul <amenajare locuințe sociale>, astfel încât în anul 2002 au fost recepționate 50 de garsoniere confort I , urmând ca pe parcursul acestui an să se mai recepționeze încă 35 locuințe.

d) Transporturile

Transporturile reprezintă un element deosebit de important în procesul dezvoltării economiei locale, datorită faptului că sprijină desfășurarea activității de

S L A T I N A

Întreprinderile din sectorul primar și secundar. Cifra de afaceri aferentă acestui sector a fost la nivelul anului 2002 de 96.852.546 mii lei ceea ce reprezintă 24% din totalul cifrei de afaceri aferente serviciilor.

La nivelul municipiului Slatina, activitatea de transporturi se realizează rutier și feroviar, poziția geografică pe care acesta o are – situat pe malul Oltului - nefiind valorificată în prezent prin existența unui sistem de transport pe râul Olt, ținând cont că orașul se află în apropierea sectorului navigabil al Dunării.

Transportul rutier din municipiul Slatina vizează atât traficul de călători cât și transportul de marfă.

Transportul în comun din oraș este asigurat de un număr de 12 operatori de taximetrie care dispun de 330 mașini și care asigură servicii de calitate, având program de lucru de 24 h. Pentru a asigura condițiile optime desfășurării acestei activități, administrația locală a pus la dispoziție spațiile necesare pentru stațiile de taxi, a căror distribuție este uniformă pe teritoriul municipiului.

Transportul de marfă este realizat de un număr de 25 de firme care realizează 56% din cifra de afaceri a sectorului transporturilor. În această situație au fost cuprinse numai acele firme care au drept obiect de activitate exclusiv transportul, nu și cele care posedă mijloace de transport și desfășoară astfel de activități în interes propriu.

Deoarece traficul feroviar de călători s-a redus, a apărut necesitatea introducerii unor noi mijloace de transport rutier, care să deservească participanții la traficul de tranzit. Astfel, în Slatina există un număr de 7 firme de transport ce își mai desfășoară activitatea asigurând legătura cu restul județului în vederea preluării forței de muncă care lucrează în Slatina și a elevilor și studenților care studiază în municipiu.

Municipiul Slatina este de asemenea punct important pe lista de opriri a marilor operatori regionali: S.C. IONESCU S.R.L., S.C. DACOS S.R.L. și S.C. C&I INTERNAȚIONAL S.R.L.

Transportul feroviar. Rețeaua feroviară a Slatinei momentan nu este electrificată, dar asigură transportul de călători pe ruta București – Craiova și București – Timișoara. Transportul feroviar de mărfuri este deosebit de important pentru platforma industrială a municipiului Slatina, asigurând alumina de la Oradea și Tulcea.

e) Turism și agrement

Datorită deschiderii din ultimii ani, în ceea ce privește schimburile internaționale în lumea industriei și comerțului, firme și întreprinderi străine și-au deschis în Slatina reprezentanțe și filiale, ceea ce implică prezența oamenilor de afaceri străini și români în Slatina, ducând la creșterea gradului de ocupare a spațiilor de cazare și servicii în domeniul turistic.

Baza hotelieră a municipiului Slatina este reprezentată de 5 hoteluri de categoria **, unul nou care este în construcție și un motel, având în total o capacitate de cazare de 384 locuri și care generează o cifră de afaceri de 17.823.157 mii lei la nivelul anului 2002, ceea ce reprezintă 0,08% din cifra de afaceri totală a municipiului.

În municipiu își desfășoară activitatea 5 agenții cu licență categoria A - instituții specializate în turism intern și internațional care oferă următoarele categorii de servicii pe plan intern și internațional:

- administrează și promovează turismul școlar ;
- administrează bilete de odihnă și tratament pentru sindicaliștii de pe raza municipiului Slatina, în stațiuni balneare și climaterice din toată țara;
- intermediari de vize consulare.
- servicii de turism pentru oamenii de afaceri din municipiul Slatina.

În municipiul Slatina, își desfășoară activitatea Asociația Județeană a Vânătorilor și Pescarilor Sportivi care are ca obiect de activitate asigurarea condițiilor și furnizarea de servicii în domeniul vânătorii și pescuitului sportiv pentru turiști români și străini, ajungând anual la 400-450 turiști străini în principal din Italia, Belgia, Olanda, Austria, Spania.

Această activitate asigură clienți unităților hoteliere și servicii în domeniul turistic și de agrement.

f) Comerțul

Dinamica activităților de comerț a cunoscut o evoluție ascendentă prin mutările de pe piața forței de muncă din sfera activităților de producție în sfera comerțului (preponderent) și a prestărilor de servicii

În ultimii zece ani, la nivelul municipiului Slatina, au apărut și s-au dezvoltat un număr mare de agenți economici care au drept obiect principal de activitate realizarea de operațiuni cu caracter comercial, care

desfășoară activități de comerț atât cu ridicata cât și cu amănuntul. Valoarea cifrei de afaceri a sectorului comercial în municipiul Slatina este de 3.380.202.248 mii lei la nivelul anului 2002, iar ponderea activităților exclusiv comerciale la realizarea cifrei de afaceri locale a fost în anul 2002 de 15,5%.

g) Serviciile

Sectorul serviciilor s-a dezvoltat și s-a diversificat în ultimii 10 ani în municipiul Slatina, dar contribuția lui la realizarea cifrei de afaceri locale este puțin importantă. Principalele categorii de servicii care sunt disponibile la nivelul municipiului sunt următoarele:

- servicii financiar-bancare și de asigurări
- transporturi terestre de călători locale și regionale, taximetrie, terestre de mărfuri, și activități anexe
- servicii de utilități publice: apă, canalizare, gaze, electricitate, salubritate
- comunicații și radiocomunicații
- servicii de prelucrare a datelor, producere și furnizare de soft și consultații privind echipamentele de birotică
- servicii medicale – cabinete ce oferă servicii medicale, consultație și medicamentație pentru orice tip de afecțiuni, cabinete stomatologice dotate cerințelor actuale
- servicii de consultantă economică – societăți de consultantță financiară, de expertiză contabilă

În municipiul Slatina, experții contabili și contabilii autorizați sunt reuniți în cadrul filialei CECCAR având 306 membrii. În anul 2002, CECCAR a organizat 2 examene: unul de acces la profesia de contabil autorizat și expert contabil și altul de aptitudini și definitivare a calității de contabil autorizat și expert contabil.

- servicii juridice prin cabinete de avocatură, birouri de notari publici cu funcționarea pe lângă ele a serviciilor cadastrale
- servicii de proiectare, urbanism, inginerie și alte servicii tehnice oferite de persoane autorizate
- servicii de selectare și plasare a forței de muncă
- servicii de secretariat, dactilografare, multiplicare și traduceri
- servicii de educație
- activități de întreținere corporală, coafură, alte activități de înfrumusețare

- activități de reparații: automobile, articole electrice și de uz gospodăresc, ceasuri, bijuterii, alte articole personale și gospodărești
- servicii de leasing – operațional de mașini și clădiri
- servicii în domeniul instalațiilor sanitare și de termoficare
- altele

Sectorul financiar-bancar este reprezentat prin marile unități bancare care au deschis sucursale. În municipiul Slatina: B.C.R., BANC POST S.A., B.R.D. – S.G.G., RAIFFEISEN BANK și care pe lângă operațiunile specifice sectorului bancar tradițional, și-au diversificat activitatea oferind agenților economici și populației o paletă bogată de servicii și instrumente bancare.

Sectorul asigurărilor este bine reprezentat pe plan local prin unități ca: ASIROM, OMNIASIG, ASIT-ALIANCE, ASTRA, ARDAF, UNITA și A.G.I., care oferă o gamă largă de produse de asigurare-reasigurare împotriva riscului, atât pentru persoanele fizice cât și pentru cele juridice.

Serviciile publice. În municipiul Slatina sunt asigurate toate categoriile de servicii publice necesare în vederea asigurării unui standard de viață civilizată pentru locuitori. În acest sens, activitatea Consiliului Local este orientată în direcția îmbunătățirii calității serviciilor oferite, care să răspundă cât mai bine nevoilor cetățenilor. O parte din serviciile publice au fost concesionate către operatori independenți, care asigură aceste servicii pe baza contractuală:

- SC ACETI SA (societate de stat cu acționar unic Consiliul Local Slatina) – asigură servicii de gospodărire comunală : livrare apă potabilă, canalizare, montare apometre, reparații instalații interioare
- SC SALUBRIS SA(societate cu capital privat) – asigură servicii de colectare, transport și depozitare a deșeurilor urbane
- SC LOCTRANS SA (societate cu capital integral de stat având acționar unic Consiliul Local Slatina) – asigură transportul public urban

O categorie aparte de servicii publice locale arondate Consiliului Local Slatina vin să rezolve și soluționeze o serie de probleme legate de :

- dezvoltarea ordonată a comerțului și desfășurarea activității comerciale prin eliberarea de acorduri și autorizații de funcționare, încheierea de contracte cu agenții economici ce ocupă domeniul public

S L A T I N A

- administrarea patrimoniului municipiului
- evidența spațiilor din fondul locativ cu destinație de locuințe și administrarea locuințelor sociale
- administrarea și întreținerea cimitirului uman și al eroilor
- administrarea piețelor și târgurilor din municipiul Slatina
- asigurarea protecției sociale.

Servicii oferite în sprijinul dezvoltării activității economice locale

Camera de Comerț, Industrie și Agricultură Olt, ocupă un loc aparte în dezvoltarea economică locală, reprezentând direct interesele tuturor societăților care se află în circumscripția ei, acțiunea ei putând lua forme variate:

- organizarea de misiuni economice (5 in 2002), cu țări ca: Olanda, Franța, Germania, Polonia și Italia
- organizarea de târguri internaționale pe domenii ca: agricultură, utilaje și echipamente agricole, de materiale de construcții și decorațiuni interioare, de mobilă, echipamente sanitare și de încălzire)
- organizarea de parteneriate cu firme din Italia, Germania, Polonia și Olanda pe diverse activități din industrie și comerț

- organizarea de cursuri de inițiere și consultanță, reușind să contribuie activ la formarea profesională la toate nivelurile.

h) *Dinamica I.M.M. - urilor*

IMM-urile reprezintă esența viitorului economiei românești, cu un rol determinant în strategia de integrare în Uniunea Europeană. În toate țările, dezvoltarea IMM-urilor reprezintă o problemă de majoră importanță întrucât starea economică a unei țări este în strânsă dependență de succesul afacerilor întreprinderilor mici și mijlocii – cei care dau o mare parte din produsul intern brut și oferă de lucru unei părți apreciabile din populația țării.

Conform datelor furnizate de Direcția Generală a Finanțelor Publice și Control Financiar de Stat, la data de 31.12.2002, în municipiul Slatina dintr-un număr de 2455 de societăți care și-au depus bilanțul, un număr de 2446 de societăți, îndeplineau criteriile impuse de Legea 133/1999 pentru a fi încadrate ca Întreprinderi Mici și Mijlocii, respectiv 98%. Populația ocupată în cadrul acestor IMM-uri este de aproximativ 11.738 de salariați, reprezentând 53% din populația ocupată în societățile comerciale ale municipiului (nu au fost incluse persoanele angajate în sectorul administrativ, persoanele independente, AF-uri, etc).

Dinamica IMM-urilor in ultimii 4 ani:

	1999	2000	2001	2002
Nr. IMM-uri	2381	2349	2260	2446
Cifra de afaceri	2.139.976.301	3.104.328.729	4.956.729.274	7.274.644.629
Profit	93.902.490	141.210.724	278.683.041	457.859.651

Mii lei

În vederea stimulării dezvoltării IMM-urilor, A.J.O.F.M.OLT a acordat în anul 2002 prin programul de credite destinat acestui sector 7.700.592 mii lei, de care au beneficiat un număr de 14 firme, ceea ce a condus la crearea a 105 locuri de muncă.

Domeniile de activitate pentru care s-au acordat aceste credite și ponderea lor în totalul creditelor acordate se prezintă în felul următor:

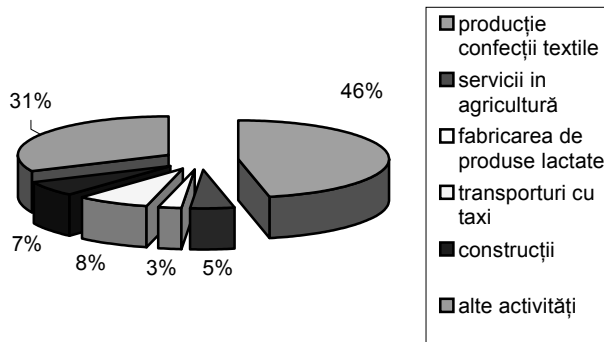

alte activități: prestări servicii in agricultură, confecții metalice, reparații electrocasnice)

O altă sursă importantă de finanțare a activității IMM-urilor o reprezintă programele PHARE 1998 – Politică Regională de Coeziune, PHARE 2000 – Coeziune Economică și Socială precum și din Fondul Național

de Dezvoltare Regională, care au asigurat în anii 1999-2001 finanțarea de proiecte de dezvoltare pentru acest sector după cum urmează:

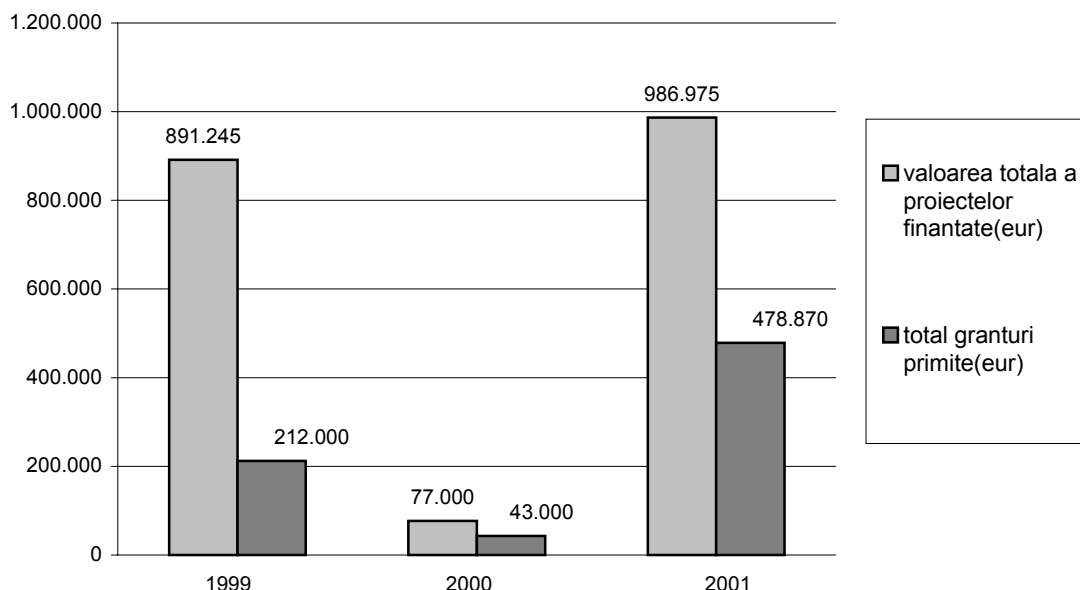

În vederea dezvoltării sectorului IMM-urilor în municipiul Slatina, Consiliul Local al municipiului Slatina a realizat un program de instruire și pregătire profesională a personalului cu funcții de răspundere din cadrul IMM-urilor; programul cuprinde 13 module de curs, se desfășoară în anul 2003 pe perioada a trei luni și a fost finanțat prin proiectul <Dezvoltarea capacității instituționale și perfecționarea profesională a personalului IMM-urilor>, Programul PHARE COEZIUNE ECONOMICĂ ȘI SOCIALĂ RO 007.02.01.

I.1.3. Capitalul social

I.1.3.1. Structura și dinamica populației

Potrivit datelor Recensământului Populației și Locuințelor din anul 1992, populația stabilă a municipiului Slatina, a fost de 85.168 locuitori. Datele preliminare ale Recensământului Populației și Locuințelor din anul 2002 arată că populația stabilă a municipiului Slatina era de 79.171 locuitori. La

30.05.2003 populația municipiului Slatina, potrivit informațiilor furnizate de Serviciul pentru Evidența Informatizată a Persoanelor, a fost de 90.642 locuitori.

Din analiza datelor rezultă că în aproximativ un an, populația cu domiciliul stabil în municipiul Slatina a crescut cu 11.471 locuitori.

Mișcarea naturală

Indicatori demografici	Anul 1998	Anul 2002
Natalitate	10,9 ‰	8,8 ‰
Mortalitate generală	4,9 ‰	5,7 ‰
Spor natural	+6,0 ‰	+3,1 ‰
Mortalitate infantilă	8,4 ‰	13,1 ‰

Natalitatea, un alt indicator demografic, este în scădere de la 10,9 ‰ la 8,8 ‰.

Mortalitate generală este în creștere de la 4,9 ‰ la 5,7 ‰.

Cei doi indicatori influențează *sporul natural*, care a scăzut de la +6,0 ‰ la +3,1 ‰.

S L A T I N A

Cauze posibile care influențează acești indicatori sunt: libertatea cuplurilor de a decide asupra numărului dorit de copii; rata crescută a șomajului; costurile economice și sociale ridicate; instabilitatea socială.

Mortalitatea infantilă a înregistrat o creștere semnificativă față de anul 1998 de la 8,4‰ la 13,1‰.

Scăderea eficienței acestor indicatori denotă faptul că reforma sistemului sanitar trebuie să continue până la remedierea deficiențelor în sistemul sanitar.

Migrația populației

În primele cinci luni ale anului 2003 s-au înregistrat 2.888 schimbări de domiciliu în municipiul Slatina și 440 de vize de reședință. Rezultă că tendința de migrare a populației către oraș este în creștere.

Structura populației

După sexe, la sfârșitul primului trimestru al anului 2003, populația municipiului Slatina se prezintă astfel:

femei:	49,1%
bărbați:	50,9

Pe categorii de vârstă, populația municipiului Slatina se prezintă astfel:

Grupa de vârstă - în ani -	Nr. locuitori		Total
	B	F	
- 0 - 18	9.533	9.178	18.711
-18 - 25	6.729	6.450	13.179
- 25 - 45	14.776	16.980	31.756
- 45 - 59	10.073	9.492	19.565
- peste 59	3.423	4.008	7.431
TOTAL	44.534	46.108	90.642

În ceea ce privește apartenența, pe naționalități, a populației municipiului Slatina situația se prezintă astfel: cetățeni români - 98,32%, romi - 0,98%, maghiari - 0,1% iar diferența de 0,6% este constituită de cetățeni de alte naționalități.

Nu toată populația care locuiește efectiv în municipiul Slatina este înregistrată la Serviciul de evidență informatizată a persoanei cu domiciliul sau reședința în municipiul Slatina.

Ca urmare a creșterii tendinței de migrare a populației către oraș, crește și numărul de solicitări de locuri de muncă și de locuințe.

I.1.3.2. Forța de muncă

Populația activă este de aproximativ 55.000 locuitori, respectiv 60% din total populație.

Sub aspectul ocupării forței de muncă, pe domenii de activitate, situația se prezintă astfel:

agricultură	2,5%
industrie	42,9%
construcții	11,7%
comerț	9,9%
transporturi și telecomunicații	5,3%
învățământ	5,2%
administrație publică	3,4%
sănătate	5,2%
alte ramuri	0,5%
în căutarea unui loc de muncă	3,4%

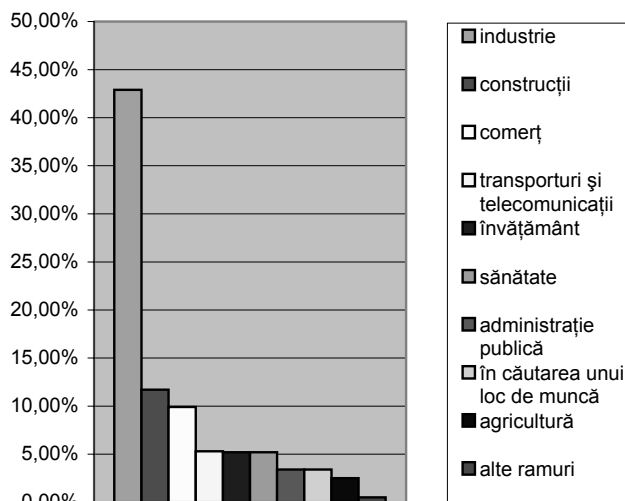

Populația inactivă este de aproximativ 36.000 locuitori și este alcătuită din:

elevi și studenți	50,1%
pensionari	13,9%
personal casnic	8,3%
întreținuți de alte persoane	26,2%
alte situații	1,5%

În municipiul Slatina, în anul 2002 erau 2877 șomeri înregistrați, din care cea mai mare parte, cca. 74,9%, o constituie șomerii indemnizați. Comparativ cu situația șomajului la nivel județean, Slatina deține 14,5% din totalul șomerilor înregistrați.

Ținând seama de categoria studiilor, cel mai mare număr de șomeri (71% din numărul total al șomerilor) sunt absolvenți de liceu (44,6%) și școli profesionale (26,4%).

Din analiza comparativă, efectuată de Agenția Județeană de Ocupare și Formare a Muncii rezultă că în perioada 1998 – 2002 a crescut numărul de șomeri cuprinși în programul de formare profesională, dar, în același timp, față de anul 2001 a scăzut rata de plasare a acestora.

În ceea ce privește situația încadrării în muncă a salariaților disponibilizați se constată o creștere a disponibilizărilor din 2002 comparativ cu 2001, atât la nivelul județului, cât și la nivelul municipiului Slatina, în condițiile în care, din numărul acestora (1.295) au fost angajați aproximativ 65%.

În ceea ce privește ”munca la negru”, Inspectoratul Teritorial de Muncă duce o muncă asiduă în depistarea angajaților care desfășoară activități cu persoane angajate fără forme legale. Din analiza comparativă a anilor 2001-2002, s-a concluzionat că numărul angajaților sancționați pentru folosirea persoanelor fără forme legale, a scăzut de la 3888 în anul 2001, la 368 în anul 2002. A scăzut, de asemenea, și numărul persoanelor depistate fără forme legale de angajare, de la 1.082 (din care 694 femei) în anul 2001, la 1.017 (619 femei).

Scăderea, într-un caz și în altul, nu este mare, dar este importantă, prin faptul că în urma controalelor efectuate, un număr, chiar dacă mic, de angajatori, au conștientizat care este riscul încălcării legislației muncii, iar persoanele care au acceptat „munca la negru”, au realizat care sunt consecințele, în sensul că se pierde vechimea în muncă, nu au asigurare de sănătate, etc.

Se constată o scădere a numărului șomerilor pe perioada 1998 – 2001 și o ușoară creștere a șomerilor în 2002, însă la categoria șomerilor neindemnizați, pentru care se impune acordarea altor măsuri de asistență socială.

Categoriile de vârstă care înregistrează cel mai mare număr de șomeri sunt peste 35 de ani și sub 25 de

ani. Cel mai mare număr de șomeri pe sexe se înregistrează în rândul bărbaților.

Calificările și specializările unui număr important de șomeri nu fac parte din categoria celor cerute pe piața muncii.

Sistemul de învățământ liceal – profil teoretic nu asigură specializări, ca alternativă la încadrarea în muncă, în situația în care absolvenții de liceu nu urmează studii superioare sau postliceale.

Profesiile în care sunt formați tinerii în școli profesionale nu sunt căutate pe piața muncii. Se impune o reorientare profesională a absolvenților școlilor generale pe baza cunoașterii exacte a necesarului de forță de muncă pe ramuri ale economiei și pe baza cunoașterii perspectivei cererii de forță de muncă.

Necunoașterea strategiilor de privatizare sau a programelor de dezvoltare economică a unor întreprinderi și instituții face ca o bună parte din personalul existent să nu se poată orienta din timp asupra unor meserii noi cerute pe piața muncii.

Lipsa de preocupare a managerilor pentru formare profesională a personalului existent pentru profesii / specializării necesare întreprinderilor în condițiile dezvoltării unor noi sectoare de activitate.

I.1.3.3. Starea de sănătate a populației

Sănătatea populației în municipiul Slatina se realizează printr-un sistem integrat de servicii medicale oferite de asistența medicală primară, ambulatorie de specialitate și Spitalul Județean Slatina care asigură servicii medicale de specialitate preventive, curative, de urgență, de recuperare și paliative, precum și pre, intra și postnatale.

Asistența medicală primară

În municipiul Slatina funcționează 34 cabinete medicale individuale de medicină generală și 15 cabinete stomatologice. Medicii din cadrul acestor cabinete asigură servicii medicale tuturor asiguraților înscrisi pe liste. Aceste cabinete medicale au contract cu Casa Județeană de Asigurări de Sănătate Olt, asigurând pachetul minimal de servicii medicale prevăzute în contractul cadru pe anul 2002.

S L A T I N A

De asemenea, eliberează rețete asiguraților în regim gratuit și compensat.

Asistența medicală primară include și activitatea cabinetelor școlare.

În municipiul Slatina există 11 cabinete școlare în care funcționează 13 medici și care deservește câte 3 obiective (grădinițe, școli, facultăți).

Activitatea la cabinetele medicale școlare este concretizată prin: asistență medicală preventivă și curativă; campanii de vaccinare la clasele I, III, VIII conform Calendarului Național de Vaccinări; măsuri în focar în cazul unor epidemii; triaje epidemiologice; examene de bilanț pentru depistarea afecțiunilor acute cu potențial de cronicizare care ar interfera cu dezvoltarea neuromotorie a copilului.

Inspekția Sanitară de Stat: Prin activitatea desfășurată asigură controlul

în unități de alimentație, unități de utilitate publică, unități sanitare, de învățământ și industriale. Acolo unde este cazul se aplică sancțiuni contravenționale și se suspendă temporar activitatea, până la remedierea defecțiunilor.

De asemenea acest departament răspunde la sesizările și reclamațiile venite din partea cetățenilor și efectuează și alte acțiuni comune cu alte organisme de inspecție: Direcția Sanitar Veterinar, Oficiul Județean de Protecția Consumatorului, Garda Financiară, Poliția Economică.

Urmând strategia Guvernului României pentru îmbunătățirea

situației romilor, Direcția de Sănătate Publică Olt a demarat acțiunea de formare a mediatorului sanitar, existând în municipiul Slatina până în prezent un număr de 4 mediatori. Mediatorii sanitari vor înlesni comunicarea între romi și cadrele sanitare ajutând la rezolvarea problemelor de sănătate.

Implementate în anul 1996, Programele Naționale de Sănătate au suferit în cursul anilor trecuți mai multe schimbări atât ca număr, conținut sau formă cât și instituțiile implicate în derularea lor.

Aceste programe sunt :

- **PN1 Program comunitar de sănătate publică:** supravegherea și controlul bolilor transmisibile; supravegherea și controlul infecțiilor HIV-SIDA; supravegherea și controlul tuberculozei; evaluarea stării de sănătate și factorilor de risc;

promovarea stării de sănătate și educație pentru sănătate; hematologie și sănătate post-transfuzională.

- **PN2 Program de prevenire și control a bolilor netransmisibile:** prevenție și control în patologia oncologică; prevenție și control în diabet și alte boli de nutriție; prevenție în patologia nefrologică și dializă; prevenție și control a hemofiliei și talasemiei; prevenție în patologia endocrină; prevenție în traumatologie și ortopedie; reabilitarea serviciilor de urgență ospitalicească.
- **PN3 Program de sănătate a copilului și familiei:** acordarea gratuită de lapte praf (Lactovit) pentru sugarii 0-1 an; profilaxia rahitismului la copii și gravide prin administrare gratuită de Fe Haussman și Maltofer; profilaxia rahitismului la copii prin administrare de Vigantol.
- **PN4 Program de reforma Politici de sănătate și administrație sanitară**

Activitatea acestor programe se materializează în principal prin achiziționarea de medicamente, vaccinuri, materiale sanitare specifice ce se vor acorda gratuit în spital și ambulatoriu bolnavilor cu boli infecțioase, TBC, HIV, SIDA și al cei cu boli cronice, bolnavi care fac parte din segmentul de populație defavorizată, mediul rural, persoane neasistat, etc.

De asemenea, eliberează rețete asiguraților în regim gratuit și compensat.

Transpunerea în practică a Programului Național Nr.3 privind îmbunătățirea stării de sănătate a femeii și copilului s-a materializat la nivelul asistenței medicale primare prin acordarea gratuită de lapte praf sugarilor 0 – 1 an și de medicamente pentru profilaxia rahitismului și tratamentul anemiei feriprive la copil și gravide. Eliberarea acestor produse s-a făcut conform listelor întocmite de medicii de familie.

Asistența medicală ambulatorie

Ambulatoriul de specialitate Slatina este situat în incinta Spitalului Județean Slatina și asigură asistență medicală de specialitate pentru toate specialitățile medicale.

Serviciile de planificare familială, ca parte integrantă a asistenței medicale de specialitate, contribuie la creșterea calității vieții populației de sex feminin din municipiul Slatina prin: reducerea numărului de sarcini neintenționate și nedorite și prin acestea la scăderea

numărului de avorturi; reducerea incidenței cancerului genito – mamar prin ore de educație sanitară și consiliere la elevi și cuplurile care se căsătoresc; reducerea infecțiilor cu transmitere sexuală prin informații privind bolile cu transmitere sexuală și prevenirea sarcinilor nedorite; distribuirea de contraceptive gratuite la categoriile defavorizate: eleve, studente, șomere, femei fără venituri sau cu venituri mici; eliberarea de certificate prenuptiale.

Spitalul Județean Slatina, singura instituție medicală care deservește populația județului, are o capacitate de 1430 de paturi. În urma analizei activității medicale din ultimii 4 ani desfășurate în instituțiile medicale din municipiul Slatina precum și a indicatorilor specifici (număr de paturi, durata de spitalizare, rulajul bolnavilor, cheltuieli de medicamente pentru fiecare secție existentă a spitalului), comisia Ministerului Sănătății și Familiei a propus unele modificări de structură la nivelul Spitalului Județean Slatina, constând în reducerea numărului de paturi, după cum urmează:

anul 1998	1567 paturi;
anul 2002	1430 paturi;
01.06.2003	1259 paturi.

Procesul de reorganizare a asistenței medicale la Spitalul Județean Slatina are drept scop reducerea numărului de internări, care au crescut îngrijorător de la 49574 în anul 1998 la 59495 în anul 2002.

De asemenea, spitalul a fost dotat cu o parte din aparatura modernă necesară, deși nevoile sunt mult mai mari: trusă de fibro-endoscopie; microscop operație pentru secția de oftalmologie; aparat Rontgen Siemens pentru radiologie; analizor hematologie și analizor gaze în sânge pentru laboratorul de analize medicale; monitor pacienți, monipaturi, aparat FABIUS pentru secția terapie intensivă.

La sfârșitul anului 2002, din analiza morbidității a rezultat că cea mai mare pondere au avut-o gripa (230 de cazuri), TBC – ul (129 de cazuri) și oreionul (101 cazuri) din categoria bolilor infecțioase și astmul bronșic profesional (100 cazuri). De asemenea, din situațiile privind mortalitatea a rezultat că cele mai frecvente cauze au fost bolile cardio-vasculare, în anul 2002 înregistrându-se 238 de decese de acest tip.

Asistența medicală de urgență

În cursul anului 2003, s-a derulat un proces de reorganizare a asistenței medico-chirurgicale de

urgență, concretizate prin aplicarea Programului derulat Ministerul Sănătății și Familiei – Unitatea de Management a Proiectului Băncii Mondiale.

În ceea ce privește evoluția în timp a numărului instituțiilor medico-sanitare în municipiul Slatina, situația se prezintă astfel:

Tip instituție	1998	1999	2000	2001	2002	2003
spitale	1	1	1	1	1	1
policlinici	1	1	1	1	1	1
cabinete medicale particulare	6	7	9	10	11	.
cabinete stomatologice	17	18	18	18	18	.
laboratoare de tehnică dentară	3	4	4	4	4	.

Un aspect important negativ este faptul că numărul copiilor infestați SIDA/HIV a crescut de la 16 în 1998 la 36 în 2002, respectiv s-a înregistrat o dublare a numărului de copii aflați în evidența serviciilor medicale ca purtători ai acestui virus.

Lipsa unei educații sanitare a cetățenilor. Din această cauză, cetățenii neglijează controlul medical periodic, iar depistarea bolilor nu se poate face în faza de debut. Activitatea de prevenire a bolilor se desfășoară greoi.

1.1.3.4. Protecție și asistență socială

Pe plan local, serviciile sociale sunt asigurate de Consiliul local și de Primăria Slatina, prin Direcția Protecție și Asistență Socială care a fost înființată ca serviciu public în anul 2001.

În primul trimestru al anului 2003, beneficiau de ajutor social 533 de familii, cărora astfel li s-a asigurat venitul minim garantat iar 206 persoane aflate în situații socio-medice deosebite beneficiau lunar de cantină socială. În ceea ce privește structura familiilor beneficiarilor de ajutor social, dacă în perioada 1998-2001 era o disproporție vădită între numărul persoanelor singure beneficiare de ajutor social și numărul familiilor cu mai mulți membri, începând cu anul 2002 situația este mai echilibrată, așa cum se poate observa în diagrama de mai jos:

Structura familiilor beneficiare de ajutor social – situație comparativă

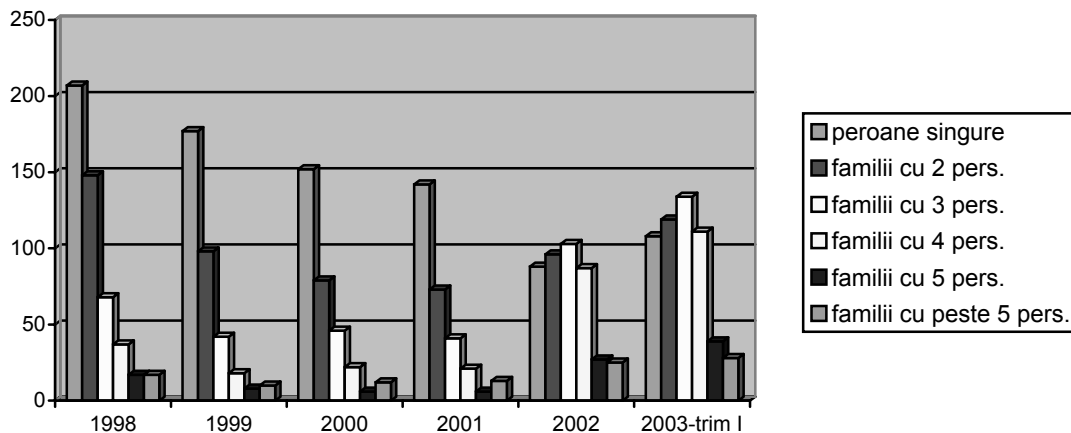

Instituirea ajutorului social se întemeiază pe principiul solidarității sociale. Astfel, familiile, precum și persoanele singure, fără venituri sau cu venituri mici, beneficiază de ajutor social ca formă de protecție socială. Obiectivul îl constituindu-l sprijinirea familiilor fără venituri sau cu venituri foarte mici pentru a suporta mai ușor situația de criză financiară.

Pe lângă ajutorul social, o altă măsură de protecție socială este acordarea cantinei sociale, având ca obiectiv Îmbunătățirea calității vieții persoanelor cu o situație socio-economică sau medicală deosebită.

Se oferă cantină socială gratuit, cu contribuție parțială sau contra-cost persoanelor aflate în situații economico-sociale sau medicale deosebite.

Prin cantina socială se asigură persoanelor îndreptățite următoarele servicii sociale :

- pregătirea și servirea a două mese, zilnic, de persoană, prânzul și cina, în limita alocației de hrană prevăzută de reglementările legale;
- aprovizionarea contra-cost de la sediul cantinei cu produse agroalimentare de bază la prețurile la care acestea au fost achiziționate;
- transport gratuit numai pentru persoanele care beneficiază de distribuția hranei la domiciliu (pentru persoanele nedeplasabile) ;
- pregătirea și distribuția hranei prin centru mobil pentru situații deosebite.

Pentru persoanele care nu doresc hrană caldă se pot acorda produse alimentare în limita alocației de hrană stabilită de reglementările legale. În primul trimestru al anului 2003 rația alimentară era de 37.000 lei/zi/persoană.

Serviciile asigurate prin cantina socială se prestează gratuit pentru persoanele care nu au venituri sau ale căror venituri se situează sub plafonul de 730.000 lei, care reprezintă nivelul venitului net lunar, pentru o persoană singură, luat în calcul la stabilirea ajutorului social .

Persoanele îndreptățite să beneficieze de cantină socială dar care realizează venituri ce se situează peste nivelul precizat mai sus (730.000 lei/persoană) pot beneficia de serviciile cantinei, dar cu plata unei contribuții de 30 % din venitul net pe persoană, fără a se depăși costul meselor servite, calculat pe aceeași perioadă. În această categorie se încadrează pensionarii, invalizii și bolnavii cronici.

Raportat la anii anteriori, numărul mediu de beneficiari/lună a crescut, de la 165 în anul 1998, la 206 în primul trimestru al anului 2003, ceea ce înseamnă o creștere de 24,8%.

Cantină socială - nr. pers. medie / lună

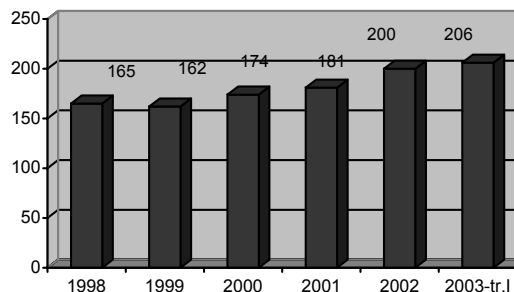

Sprijinirea familiilor din municipiul Slatina aflate în situație de risc, se realizează și de către Direcția Generală pentru Protecția Drepturilor Copilului - Olt

care, în acest sens, desfășoară activități pe două planuri:

- Acordarea de ajutoare materiale familiilor aflate în dificultate pentru prevenirea abandonului și instituționalizării;
- Oferirea de servicii alternative la îngrijirea de tip rezidențial.

În anul 2003, a fost acordat sprijin material în valoare de 11 Euro/lună/copil, unui număr de 30 de copii proveniți din familii aflate în dificultate, printr-un program de prevenire desfășurat în colaborare cu Organismele Private Autorizate, respectiv Fundația „Adela” București.

În prezent, activitatea de acordare de sprijin material a fost preluată de „Asociația de prietenie româno-

franceză județul Olt, putând fi ajutate 29 de familii aflate în situația de a-și abandona copilul și, constă dintr-un ajutor material în alimente în valoare de 10 Euro/copil/lună.

De asemenea, pentru menținerea în familia maternă, sunt susținuți 6 copii/tineri, prin plata contravalorii căminului la liceu, printr-un program de prevenire a abandonului desfășurat și susținut financiar de către Direcția Generală pentru Protecția Drepturilor Copilului.

Numărul copiilor, cu domiciliul în Slatina, instituționalizați a scăzut în ultimi ani, așa cum se poate observa din graficul de mai jos, ca urmare a apariției serviciilor alternative la îngrijirea de tip rezidențial:

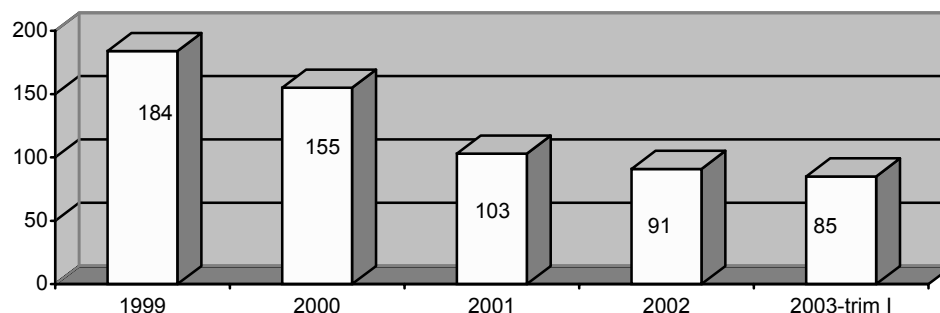

Cei 85 de copii care sunt instituționalizați în prezent (trimestrul I al anului 2003) se găsesc în centre de plasament din Slatina și în alte localități. Majoritatea (61%) sunt cuprinși în cele 4 centre care funcționează în Slatina, 23% se găsesc în centre din județ, restul găsindu-se în alte localități din afara județului.

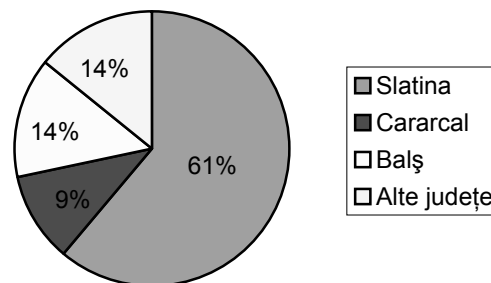

Pentru crearea și oferirea de servicii alternative la îngrijirea de tip rezidențial, Direcția Generală pentru Protecția Drepturilor Copilului a desfășurat următoarele activități :

- Prevenirea instituționalizării prin protejarea copilului mamă-copil în centrele maternale:

- în Centrul maternal „Adelina” Slatina, beneficiază de protecție un număr de 4 cupluri mamă-copil și 2 gravide;
- Prevenirea instituționalizării copilului prin protecție în centre de zi (publice și private):
 - Centrul de zi „Prichindelul” Slatina, susținut financiar de „Asociația East European

SLATINA

Children`s Assistance”, unde în prezent sunt protejați 14 copii:

- Centrul de zi finanțat de Fundația „HUG România”, în prezent beneficiind de protecție un număr de 16 copii.

O atenție deosebită este acordată de către instituțiile cu responsabilități în domeniul social, persoanelor vârstnice și persoanelor cu handicap.

Numărul pensionarilor în municipiul Slatina era de 11.293 la 31.12.2002, din care cca. 62,7 % (7078 pensionari) aveau pensii ce se situau sub salariul minim pe economie (1.750.000 lei).

Prin Casa județeană de pensii s-au acordat pensionarilor bilete pentru tratament în stațiuni. Astfel, în anul 2001, din numărul total de bilete 61,1 % au fost acordate pensionarilor în anul 2002 - 64,6 %.

Măsuri luate de Consiliul local/Primăria municipiului Slatina pentru a îmbunătăți situația pensionarilor :

- gratuitate pentru transportul local cu mijloace de transport în comun – 818 abonamente acordate în anul 2001 și 896 în 2002;
- înființare magazine Economat : în iulie 2001 – 85,1 % din beneficiarii magazinelor Economat au fost pensionari cu venit sub 2,5 mil. lei/membru de familie. Prețurile la care se comercializează produsele sunt mai mici în medie cu 3 % decât prețul mediu de vânzare practica la nivel local;
- în iulie 2003, 28 % din beneficiarii de cantină socială sunt pensionari, dintre aceștia 66 % beneficiind gratuit de cantină, iar 34 % cu plata unei contribuții de 30 % din venitul net pe membru de familie (numai în situația în care acest venit/membru de familie este mai mare decât venitul minim garantat stabilit de legislația în vigoare pentru o persoană singură, adică 730.000 în iulie 2003);
- acordare de pachete cu produse alimentare cu ocazia sărbătorilor religioase importante. Există deja o tradiție ca de Paști și Crăciun, cca. 200 de pensionari să primească din partea Primăriei pachete alimentare cu produse specifice fiecărei sărbători;
- acordare de ajutoare financiare de urgență, 57% din ajutoarele de urgență acordate în primul trimestru al anului 2003, au fost pentru pensionari. Destinația banilor a fost : procurare medicamente, intervenții chirurgicale costisitoare, etc.

Numărul persoanelor cu handicap din Slatina era în anul 2002 de 592 persoane. Comparativ cu anul 1998, se constată o creștere cu 22 %. Comparând cifrele referitoare la persoanele cu handicap grav – întrucât pentru acestea este nevoie de mult mai mult efort din partea instituțiilor cu responsabilități în plan social pentru a acorda drepturile și asistența socială corespunzătoare se poate constata că cea mai mare creștere s-a înregistrat la persoanele cu SIDA/ HIV, unde majorarea numărului de persoane s-a făcut cu 131,3%; totodată, o creștere semnificativă s-a constatat și la handicapul psihic 26,7 %.

Analizând din punct de vedere al tipului de handicap, numărul persoanelor cu handicap grav înregistrați în anul 2002, se constată că cele mai multe persoane cu handicap locomotor 42,3 %, urma de handicap psihic 31,3 %, SIDA/HIV 20,3 %, restul de 6,1 % având handicap senzorial (3,31 %) și somatic (2,7 %).

Pentru persoanele vârstnice precum și pentru persoanele cu handicap, funcționează în municipiul Slatina, Centrul de Îngrijire și Asistență.

Tot din bugetul local au fost suportate cheltuielile necesare acordării gratuitate transportului local cu mijloace de transport în comun, pentru diferite categorii de persoane, în anul 2002 beneficiind de gratuitate 6.816 persoane.

Transportul gratuit a fost asigurat pentru elevi, pensionari, veterani de război, revoluționari, persoane cu handicap și pentru deținuți politici, abonamentele gratuite fiind în proporție de 100 % față de cererile solicitanților care au îndeplinit condițiile de acordare prevăzute în Hotărâre Consiliului local.

Transport urban gratuit asigurat de autoritatea publică locală – situație comparativă

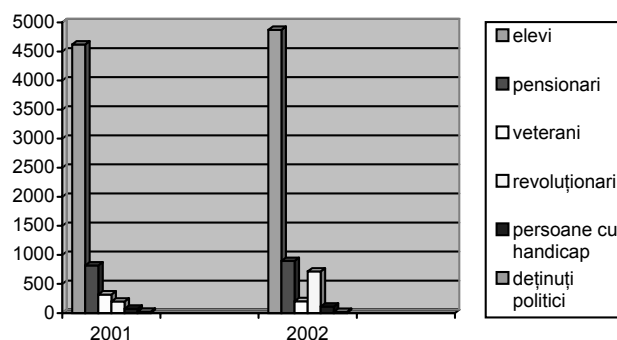

O altă preocupare a autorității locale a fost extinderea gradului de cuprindere a persoanelor defavorizate, cu venituri mici, în rețeaua de magazine Economat. La

sfârșitul trimestrului I al anului 2003 funcționau în municipiul Slatina 3 magazine Economat având arondate cca. 15.000 de persoane.

În Centrul de Îngrijire și Asistență Slatina, cu o capacitate de 188 locuri sunt internate în prezent 182 persoane, dintre care 75 sunt bărbați și 107 femei și doar 79 sunt cu domiciliul în municipiul Slatina. Din totalul asistaților aflați în acest centru, 154 de persoane au peste 50 de ani.

Utilizatorii de servicii internați în Centrul de Îngrijire și Asistență Slatina, plătesc o contribuție, în raport cu veniturile proprii în conformitate cu prevederile legale estimate la suma de 1.750.000 lei. Valoarea totală pentru întreținerea unui asistat, suportat din bugetul local este de 6.800.000 lei. Din totalul de 182 de asistați, plătesc integral suma de 1.750.000 lei, un număr de 48 persoane cu venituri proprii de peste 2.200.000 lei, iar 105 persoane plătesc 80 % din veniturile proprii, 29 persoane sunt cazuri sociale, cheltuielile fiind suportate din bugetul local.

Cheltuielile pentru cei 79 asistați din municipiul Slatina reprezintă 43 % din bugetul local destinat Centrului de Îngrijire și Asistență.

În prezent, în Centrul de Îngrijire și Asistență Slatina sunt internate 39 de persoane care și-au înstrăinat bunurile cu clauză de întreținere, dar la un interval de timp scurt au solicitat internarea.

Utilizatorii de servicii beneficiază de un program de activități diversificat pentru a le crea condiții cât mai apropiate de viața de familie.

De sărbătorile legale și religioase merg la familii un număr de 25 asistați, iar 89 sunt vizitați de familii în instituție.

Cauzele pentru care persoanele cu probleme de handicap și persoanele vârstnice ajung să fie internate în Centrul de Îngrijire și Asistență Slatina sunt:

- a) Imposibilitatea persoanei de a se autogospodări (16%);
- b) Lipsa oricăror venituri necesare întreținerii (9%);
- c) Abandonul familiei față de persoana vârstnică sau cu probleme de handicap (57%);
- d) Imposibilitatea familiei de a acorda îngrijiri necesare celor vârstnici și cu probleme de handicap (12%);
- e) Violența în familie (6%).

În Centrul de Îngrijire și Asistență există persoane care provin din alte unități administrativ teritoriale pentru care cheltuielile de întreținere sunt suportate tot din bugetul local municipal, fapt motivat de inexistența unei legislații care să oblige primăriile de domiciliu să suporte cheltuielile efectuate de Centru pentru respectivii asistați. Tendința de a instituționaliza persoana vârstnică și / sau cu handicap a devenit un fapt des întâlnit și îngrijorător.

Pensionarii au acces redus la unele servicii medicale, în special de stomatologie, din lipsa posibilităților financiare.

Nu există servicii care să asigure asistența la domiciliu. Însă unul din motive îl constituie reticența persoanei vârstnice / familiei de a accepta ca o persoană recomandată de către Direcția Protecție și Asistență Socială să pătrundă în casă.

Nu există locuri pentru petrecerea timpului liber pentru persoanele vârstnice.

Situația romilor

Romii locuiesc în zone în care există sau nu funcționează utilități publice : energie electrică, gaze, apă-canalizare, drumuri nemodernizate. Locuiesc mai multe familii într-o locuință cu spațiu locativ insuficient.

Romii dețin 80 % din numărul total al beneficiarilor de ajutor social.

Din analiza dosarelor de ajutor social al familiilor de romi, rezultă că un număr de cca. 45 de copii de vârstă școlară nu sunt cuprinși în sistemul de învățământ.

Peste 90 % din romi nu știu carte, nu au terminat învățământul obligatoriu sau nu sunt calificați într-o meserie.

Consiliul local a pus la dispoziția familiilor de romi 90 locuri de casă (3090 mp), prin concesionarea unor terenuri. Au intrat, efectiv, în posesia locurilor de casă 35 de familii, mulți dintre romi refuzând concesionarea din lipsă de posibilități financiare a-și construi locuințe.

Dintre cei care au construit locuințe, peste 80% au edificat construcții din materiale recuperate din demolări, fără structură de rezistență corespunzătoare și de dimensiuni care nu asigură condiții optime de locuit. Spațiile de locuit necorespunzătoare care

S L A T I N A

suprafață locuibilă prezintă și condiții inferioare de locuit;

Se înregistrează absenteism/abandon școlar ridicat în rândul copiilor motivat de posibilitățile materiale reduse pentru asigurarea articolelor de îmbrăcăminte/încălțăminte, rechizite și de dezinteresul părinților în formarea școlară și profesională a copiilor lor.

Majoritatea romilor nu pot fi angajați decât în locuri de muncă necalificată.

Peste 90 % din locuințele construite de romi, după 1989, au fost realizate fără autorizație de construcție. Din această cauză nu pot beneficia de energie electrică, gaze sau alte utilități.

I.1.3.5. Educația

Învățământul

Învățământul superior

Învățământul superior a înregistrat, în ultimii ani, o puternică ascensiune, concretizată printr-o diversificare a ofertei educaționale și o creștere a numărului de studenți. Acesta se desfășoară în baza unor convenții încheiate între universități și diferite organizații și instituții din Slatina.

Învățământul superior economic este derulat de Academia de Științe Economice București, în colaborare cu Școala Română de Afaceri Slatina, având următoarele facultăți: Management (5 ani), cu un număr de 194 studenți; Contabilitate și Informatică de Gestiune(5 ani), 296 studenți; Finanțe, Asigurări, Bănci și Burse de Valori(5 ani) 296 studenți.

Tot în colaborare cu Școala Română de Afaceri Slatina, este derulat învățământul superior juridic de către Universitatea „Constantin Brâncoveanu” Târgu Jiu. În acest domeniu, un număr de 573 studenți studiau, în anul universitar 2002-2003 la Facultatea de Științe juridice și drept administrativ (5 ani), alți 46 studenți efectuând studiile de scurtă durată (3 ani) ale Facultății de Administrație Publică Locală.

Recunoașterea de care se bucură școala slătineană de agricultură, cu vechi tradiții, precum și investițiile realizate pentru modernizarea bazei materiale, au influențat pozitiv hotărârea de a înființa în municipiul Slatina învățământul superior agricol, acesta derulându-se de Universitatea de Științe Agricole și Medicină Veterinară din București, în colaborare cu Colegiul Național Carol I din Slatina. În prezent, un număr de 20 studenți urmează cursurile Facultății de Medicină Veterinară, alți 442 studiind la Facultatea de Management, inginerie economică în agricultură și dezvoltare rurală.

Un alt domeniu important în care există în municipiul Slatina învățământ superior este cel sociologic, ce se derulează de Facultatea de Sociologie și Asistență Socială din cadrul Universității București în colaborare cu Asociația Română pentru Promovarea Asistenței Sociale Olt(75 studenți).

În ceea ce privește învățământul de scurtă durată, în baza colaborării dintre Universitatea din Pitești și Inspectoratul Școlar Județean Olt, în Slatina, un număr de 50 de studenți frecventau în anul universitar 2002-2003 cursurile Facultății de Institutori pentru limba engleză, iar 50 ale Facultății de informatică.

Rețeaua școlară a municipiului Slatina

În municipiul Slatina funcționează un număr de 45 unități școlare, din care 25 de învățământ preprimar, 10 învățământ primar și gimnazial, 3 grupuri școlare, 5 colegii, un liceu sportiv și o școală postliceală.

Numărul total al elevilor înscriși în procesul de învățământ în anul școlar 2002-2003 este de 22591 din aceștia 2542 fiind cuprinși în învățământul preprimar, 3806 în învățământul primar, 6014 în învățământul gimnazial, 7941 în învățământul liceal, 216 în învățământul complementar, 1988 în învățământul profesional și 834 în cel postliceal.

În învățământul preșcolar și primar își desfășoară activitatea 190 educatoare și 176 învățători. Normele didactice pentru profesori se prezintă astfel: 367 în învățământul gimnazial și 621 liceal și profesional, precum și 86 maiștri. Totalul normelor didactice înregistrate de Inspectoratul Școlar Județean Olt pentru municipiul Slatina 1431,79.

Baza materială

Nr. crt.	Unitatea școlară	Nr. săli clasă	Nr. laboratoare	Nr. ateliere	Nr. săli sport	Nr. cabinete consilieri
1	Învățământ preșcolar	136	22	17	—	—
2	Învățământ primar și gimnazial	157	21	8	8	5
3	Învățământ profesional și liceal	317	54	42	12	5

Biblioteci școlare

Nr. crt.	Unitate școlară	Nr. biblioteci	Nr. volume bibliotecă	Nr. volume după 1990
1	Școli generale	7	76.386	40.170
2	Licee și grupuri școlare	10	188.193	34.555

Educația informală

Inspectoratul Școlar Județean Olt a derulat , în unitățile de învățământ din municipiul Slatina , în anul școlar 2002-2003, o serie de programe în conformitate cu noile tendințe ale educației. Dintre acestea amintim: proiectul de combatere a abandonului școlar și a absenteismului, desfășurat în 19 unități școlare; proiectul de combatere a consumului de droguri și a traficului de ființe umane(21 unități școlare); proiectul de mediu(în 25 unități școlare)proiectul de educație pentru sănătate(în 15 unități școlare); proiectul de educație pentru drepturile omului(în 2 unități școlare) și programul de orientare școlară și profesională desfășurat în 17 unități școlare.

După absolvirea studiilor preuniversitare, tinerii în căutarea unui loc de muncă pot urma cursuri de calificare și recalificare în domenii în care există cerere pe piața muncii, organizate de instituții de stat sau firme specializate în acest sens.

Colaborări internaționale

Unitățile școlare din municipiul Slatina manifestă un real interes față de programele europene de dezvoltare instituțională și în general pentru toate formele de cooperare internațională, în acest sens derulând Programul SOCRATES 2 licee și 2 școli generale în Proiectul Leonardo da Vinci fiind implicate un grup școlar și Casa Corpului Didactic.

Calitatea actului de învățământ

Rezultatele obținute de elevi atât la olimpiadele școlare cât și după finalizarea liceului confirmă valoarea învățământului slătinean. Astfel, în perioada 2000-2003, elevii calificați la etapele naționale ale concursurilor școlare au obținut 107 premii, după cum urmează: 4 premii I, 18 premii II, 16 premii III, 64 mențiuni și 5 premii speciale.

După absolvirea cursurilor liceale, în perioada 2000-2003, 15 elevi au obținut burse de studiu în străinătate, în țări ca Olanda (Utrecht), Germania (Bremen), Franța (Lyon), Italia (Napoli).

Activitatea artistică

Pentru a valorifica aptitudinile artistice ale elevilor, au fost înființate, fie în cadrul Palatului Copiilor Slatina fie în unitățile școlare, 20 formații de dans modern, gimnastică ritmică și dansuri de societate, 9 formații de dans popular, 9 grupuri vocale , 7 ansambluri corale și 3 formații vocal - instrumentale.

Învățământul privat

Învățământul de tip privat în municipiul Slatina este reprezentat de o grădiniță, un liceu și două școli postliceale. Baza materială și dotările demonstrează că acest tip de învățământ este o alternativă viabilă în plan educativ.

Asistența medicală primară în școli

Nr. crt.	Unitatea școlară	Nr. cabinete medicale	Nr. medici (norma)	Activitate
1	Învățământ primar și gimnazial	6	6 medici din care: 1 cu normă întreagă și 5 cu normă 1/2	– asistență medicală preventivă și curativă – campanii de vaccinare – măsuri în focar în cazul unor epidemii – triaje epidemiologice
2	Învățământ liceal și profesional	11	15 medici din care: 9 cu normă întreagă și 6 cu normă 1/2	– examene de bilanț pentru depistarea afecțiunilor acute cu potențial de cronicizare, care ar interfera cu dezvoltarea neuromotorie a copilului

I.1.3.6. Cultura

Instituții de cultură

Teatrul „Eugen Ionescu”, înființat în anul 1998 de către Consiliul local al municipiului Slatina, funcționează în cadrul Centrului Cultural „Eugen Ionescu”, alături de fanfara municipiului și corul „Millennium”. Atât teatrul cât și Centrul cultural poartă numele scriitorului francez de origine română Eugen Ionescu, născut la Slatina la data de 13/26 noiembrie 1909. Personalitate de marcă și creator al teatrului absurdului, acesta s-a impus lumii prin arta teatrală, poezie, memorialistică și o atitudine anticomunistă. S-a stins din viață în Franța, în anul 1994. Anual, în Slatina, se organizează manifestarea culturală „Zilele Eugen Ionescu” de către Consiliul local al municipiului, Societatea culturală „Eugen Ionescu” și teatrul ce poartă numele marelui dramaturg. Teatrul „Eugen Ionescu” nu beneficiază încă de o clădire, spectacolele fiind susținute pe scena Casei de Cultură a Sindicatelor sau în amfiteatrul fonic al Colegiului Național „Nicolae Titulescu”. Susține anual o stagiune teatrală, în care se joacă atât premiere cu actori locali cât și spectacole susținute de alte trupe profesioniste din țară.

Casa de Cultură a Tineretului (Fundația pentru Tineret) beneficiază de o sală de spectacole cu o capacitate de 400 locuri, birouri și săli în care pot fi desfășurate diferite activități. Pe lângă Fundația pentru Tineret funcționează trupe de dans modern și „break dance”, formații de artiști locali etc. La Fundația pentru Tineret au loc, de asemenea, cursuri de învățare a operării cu PC, cursuri de dans etc. Fundația pentru Tineret găzduiește sediul unei firme de contabilitate și trei ziare locale. Mai beneficiază de un hotel, un

restaurant și o terasă care în momentul actual se află în administrarea unei firme private.

Casa de Cultură a Sindicatelor are o sală cu capacitatea de 700 de locuri și alte săli și anexe folosite pentru activitățile proprii sau închiriate în vederea autofinanțării. Pe lângă Casa de Cultură a Sindicatelor s-au înființat trupe de dans, formații de artiști locali etc. Aici se organizează diferite cursuri de perfecționare (informatică, instrumente muzicale etc.), funcționează săli de internet, tenis de masă și biliard, o discotecă, un bar și două terase. Clădirea găzduiește și sediul Pro FM Slatina.

Muzeul Județean Olt, fondat în 1952 și găzduit de fostul Palat administrativ, prezintă un patrimoniu bogat în colecții, valorificat în trei secții: arheologie-istorie, artă modernă și contemporană și etnografie. Cele peste 25.000 de piese (documente și obiecte colecționate timp de 8 decenii) sunt specifice pentru cultura și civilizația Oltului, multe fiind unice, aparținând patrimoniului național cultural.

Fostul Palat Administrativ (monument istoric, specific arhitecturii urbane slătinene) construit în 1887, restaurat și organizat, are deschise publicului secția de artă și secția de istorie și cultură a municipiului Slatina, expunând într-o manieră inedită și modernă de la măturii originale ce ilustrează specificul și evoluția localității de-a lungul vremurilor la colecții de picturi, desene și ilustrații aparținând unor artiști români reprezentativi, cum ar fi: Octav Băncilă, Alexandru Ciucurencu, Dumitru Ghiță, Henri Catargi, Ion Popescu-Negreni, Spiru Vergulescu, Nicolae Truță, Ion Pacea și mulți alții.

Secția de etnografie deține colecții structurate pe domenii: obiceiuri, ceramică, textile, țesături, metale, lemn, port popular; de remarcat sunt cojoacele de

Vădastra, renumitele scoarțe oltenești, colecția de ceramică (de Oboga, Corbeni și Româna) și colecția de ouă încondeiate din Oboga.

Biblioteca Județeană „Ion Minulescu” dispune de un fond de peste 220.000 unități bibliotecă (volume cărți, cotidiene, săptămânale, Monitoare Oficiale, coduri de legi, discuri, CD-ROM-uri, filme artistice și documentare, manuale pentru învățarea limbilor străine etc.). Această instituție deservește întreaga populație din județ și implicit din municipiul Slatina. Numărul cititorilor se ridică la un procent de 12% din populația municipiului Slatina, cifra fiind compatibilă cu cerințele Comunității Europene (5-10%), referitor la populație.

Biblioteca Județeană Olt are în componența sa următoarele filiale: Filiala de la Casa de Cultură a Tineretului, Filiala de la Școala Superioară de Afaceri, Filiala „Nicolae Titulescu” din Ialoveni – Republica Moldova și recent înființata filială de la Centrul Universitar Slatina de la Colegiul Național „Ion Minulescu”.

De asemenea, în cadrul său funcționează o secție de carte în limba engleză, cu un fond de 20.000 volume, obținute prin donație de către Consiliul Local al Municipiului Slatina de la o fundație din Marea Britanie.

Dotările materiale specifice bibliotecii: rafturi, PC-uri, scanner, imprimante, combine muzicale, casetofoane, video recorder, televizoare, video proiector.

Pentru o mai bună deservire a utilizatorilor mai sunt necesare achiziționări de noi echipamente de calcul, introducerea rețelei precum și programul specific bibliotecilor TINLIB.

Mijloace de informare în masă

Mass-media din municipiul Slatina este reprezentată de 5 cotidiene locale și județene, 3 cotidiene regionale, 5 săptămânale, 2 posturi de radio, un post de televiziune local și o rețea de televiziune prin cablu.

De asemenea, există 3 reviste culturale, precum și reviste școlare.

Liberul acces la informație este suficient asigurat prin mijloacele de informare în masă, care dispun atât de bază materială performantă cât și de personal calificat.

I.1.3.7. Sport și agrement

În municipiul Slatina sunt înregistrate 19 structuri sportive, principalele ramuri fiind atletismul, boxul, handbalul, luptele greco-romane, karate tradițional, karate modern, tenis de masă, volei, fotbal.

Rezultatele obținute de sportivii de performanță slătineni la campionatele interne și internaționale demonstrează nivelul ridicat de pregătire al acestora și o permanentă preocupare pentru obținerea și menținerea performanțelor, în ciuda eforturilor financiare impuse de participarea la competiții.

În prezent, municipiul are 3 baze sportive (2 aparținând DJTS și una proprietate privată, care necesită lucrări de modernizare și dezvoltare, o sală de sport (DJTS) destinată pentru atletica grea și 2 săli de sport în unitățile de învățământ.

Întrucât există potențial uman orientat către performanță se impune îmbunătățirea dotărilor și modernizarea bazelor sportive, astfel încât să permită diversificarea sporturilor practicate. Este necesară amenajarea unor terenuri cu dotări minime în cartierele municipiului în vederea practicării sportului pentru toți. Pentru promovarea imaginii municipiului și a turismului sportiv, se impune amenajarea unei baze sportive și de agrement care să includă și spații de cazare sau cantonament pentru sportivi, creând astfel și posibilitatea organizării unor competiții de nivel național și internațional.

I.1.3.8. Societatea civilă și cultele

Numărul de ONG-uri în municipiul Slatina este în creștere. Astfel, dacă în 2001 au fost înregistrate 17 Asociații și 2 Fundații, în 2002 sunt 20 Asociații și 2 fundații.

Un parteneriat real și eficient a fost realizat între Consiliul Local și Consorțiul local Slatina pentru Dezvoltare, care a implementat un număr de 5 proiecte cofinanțate prin programele PHARE pentru combaterea șomajului, probleme de mediu, centre de consultanță juridică pentru cetățeni.

Un alt parteneriat a fost realizat cu Organizația „Trebuie”, pentru care Consiliul Local a asigurat un spațiu în care se realizează activitatea de prevenire a instituționalizării și de reintegrare a persoanelor cu handicap psihomotor.

SLATINA

În domeniul protecției copilului, au fost implicate 4 organizații cu care Direcția Generală pentru Protecția Drepturilor Copilului – Olt a colaborat, și anume: Fundația „Adela”- București, Asociația de Prietenie Româno-franceză județul Olt, Asociația „East European Children’s Assistance”, Fundația „HUG România”.

La nivelul autorității administrației publice locale nu există o evidență certă a ONG – urilor care au ca obiect de activitate acțiuni ce privesc îmbunătățirea mediului economic, social, cultural etc. sau o structură asociativă a fundațiilor și asociațiilor pentru a crea un parteneriat în realizarea unor obiective comunitare, cu caracter economic, social, cultural etc., fiecare acționând separat.

Nu au fost sprijinite cu fonduri din bugetul local ONG-urile care desfășoară activități în domeniul protecției și asistenței sociale, motivat de faptul că acestea nu au depus documentația prevăzută de legislația în vigoare.

După apartenența la confesiuni situația se prezintă astfel:

- ortodocși – 99,3%
- romano-catolici – 0,2%
- adventiști – 0,2%
- alte confesiuni – 0,3%

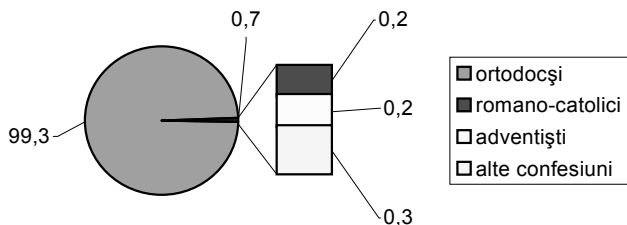

Biserica Ortodoxă se implică în domeniul social, desfășurând activități specifice:

- acordare de ajutoare financiare sau materiale, familiilor aflate în risc social;
- predici și cuvântări ocazionale desfășurate în instituții medico – sociale (spital, unități ale armatei, centre de plasament, centru de îngrijire și asistență);
- concerte de colinde în instituții medico – sociale.

Lăcașuri de cult

Pe teritoriul municipiului Slatina, pentru cultul ortodox există 13 lăcașuri de cult, pentru romano-catolici - 1 biserică, pentru greco-catolici - 1 capelă casă parohială, adventiști - 2 lăcașuri, pentru bapțiști - 1 lăcaș, pentru penticostali - 1 lăcaș de cult, Martorii lui Iehova - 1 lăcaș de cult.

I.1.3.9. Pacea și ordinea publică

Din datele furnizate de Poliția municipiului a rezultat o scădere a fenomenului infracțional, astfel că dacă în 1998 au fost săvârșite 1.385 de fapte antisociale, în 2002 numărul acestora a scăzut la 843. Din totalul celor care au săvârșit fapte antisociale în 1998, 14,1% erau minori, în anul 2003 numărul făptașilor minori scăzând la 10,2%, ceea ce se poate observa și din diagrama de mai jos:

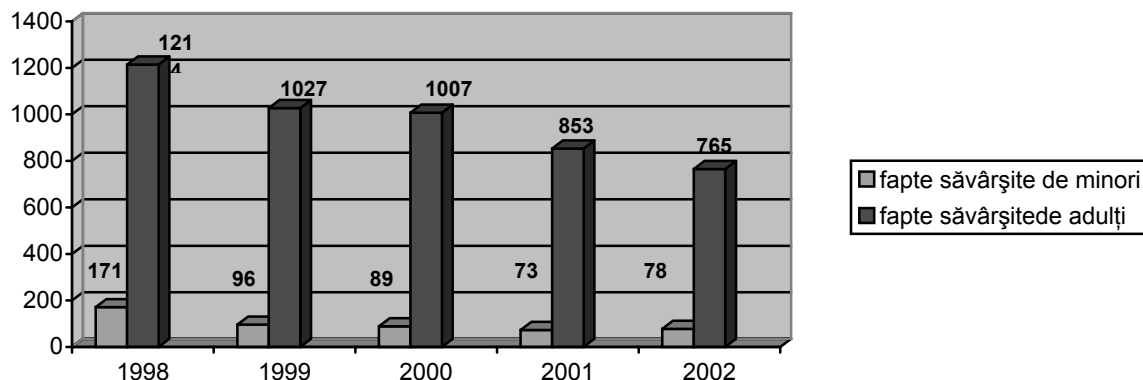

Evoluția ponderii furului raportat la totalul faptelor antisociale săvârșite de minori

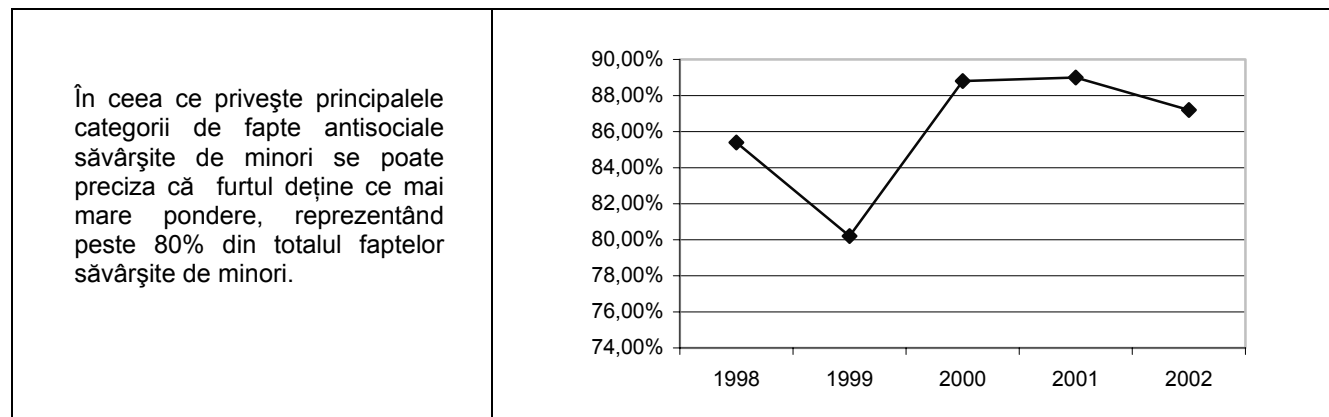

Lipsește însă o cultură juridică în rândul cetățenilor care duce la necunoașterea riscurilor care decurg din săvârșirea faptelor antisociale. Și lipsa de activitate

socială și dezinteresul părinților pentru acțiunile minorilor favorizează fenomenele infracționale.

Analiza SWOT pentru MEDIU

Puncte forte:	Puncte slabe
<p>Capital și Mediul Natural (diversitate, varietate); Suprafața forestieră și geomorfologia zonei Atractivitatea zonei urbane; Tendințe pozitive în reducerea poluării; Expertiză umană ridicată în domeniul eco, natura; Plan Județean și Local de Acțiune pentru Mediu; Existența unor structuri/instituții organizate de: protecție civilă, dezastre și a unui inspectorat de mediu (IPM) activ; Salubritatea municipiului este organizată, competențele sunt repartizate; Este în curs de obținere autorizația de funcționare pentru depozitul ecologic de deșeuri menajere; În curs de implementare proiect de extindere a sistemului de precollectare a deșeurilor menajere în mare parte a orașului; Există un număr de 3 depozite funcționale pentru deșeuri industriale și unul în curs de execuție; Râul Olt asigură apa industrială a municipiului; Lacurile din apropierea Oltului, aflate în aria municipiului pot fi folosite ca lacuri de agrement și de pescuit; În subsolul municipiului există rezerve de apă potabilă, nisip, pietriș; Reducerea în ultima perioadă a gradului de poluare industrială; Platforma industrială se situează la distanța</p>	<p>Degradarea mediului natural (aer, apă, sol) și a ambiantului urban; Funcționarea în continuare a unor companii industriale poluatoare; Lipsa programelor de conformare pentru toți agenții economici poluatori; Utilizare ineficientă a resurselor naturale (apă), uzură a infrastructurilor specifice; Imaginea unui Oraș poluat persistă Structura industrială (metalurgie) cu impacturi specifice în arealul urban; Relativa pasivitate a ONG-urilor și cetățenilor (lipsa de resurse organizaționale); Inexistența unor sisteme integrate de management al mediului (eco-management); Neutilizarea intensivă a mijloacelor de transport ecologice (biciclete), în condiții urbane perfect adecvate - lipsa unor zone amenajate (parcări-trasee); Insuficiența unor resurse-fonduri de mediu locale; Neaplicarea standardelor europene de mediu ISO14000; Lipsa unor arii protejate pe teritoriul municipiului; Există depozite de deșeuri necontrolate; Condiții atmosferice, frecvență mare a calmului atmosferic și a inversiunilor termice care nu favorizează eliminarea poluanților atmosferici prin circulația naturală a aerului; ca</p>

<p>corespunzătoare de zonele de locuit, efectul poluării asupra populației este redus;</p> <p>Cunoașterea volumului de trafic pe principalele artere din municipiu.</p>	<p>urmare poluanții atmosferici pot persista pe o perioadă îndelungată în atmosfera orașului;</p> <p>Trafic intens în zona centrală a orașului și strada Cireașov (unde se realizează și trafic greu) care generează depășirea nivelului de zgomot admis în perioadele de vârf de trafic ale zilei;</p> <p>Vechea groapa de gunoi nu a fost închisă.</p>
Oportunități	Riscuri
<p>Atragerea investitorilor care au resurse financiare în implementarea tehnologiilor curate;</p> <p>Implementarea unor programe / proiecte de mediu, „zona” finanțată preponderant de organisme internaționale;</p> <p>Dezvoltări în zonele industriilor și serviciilor nepoluante, de tehnologii înalte și valoare adăugată ridicată, inclusiv în sectoarele Eco_Business, Recycling;</p> <p>Aplicarea principiului „Poluatorul Plătește”;</p> <p>Reformarea sistemului de învățământ tehnic local (ISJ Olt) în direcțiile eco, dezvoltare durabilă.</p>	<p>Scăparea de sub control a fenomenului poluării;</p> <p>Neconformarea cu cerințele legale de mediu a unor agenți / activități umane;</p> <p>Riscuri aferente infrastructurilor urbane (apă, canal) inclusiv în zone de colectare – deversare;</p> <p>Neaplicarea strategiilor modulare și a investițiilor mici cu impact mare asupra calității mediului</p> <p>Neadekvarea cu Acquis-ul comunitar (costuri de re tehnologizare și de depoluare accelerată)</p> <p>Globalizarea</p>

Analiza SWOT pentru URBANISM ȘI AMENAJAREA TERITORIULUI

PUNCTE FORTE	PUNCTE SLABE
<p>Slatina este reședință de județ;</p> <p>Ocupă o poziție centrală, ca locație, în județ;</p> <p>Găzduiește majoritatea instituțiilor de interes local și județean / Găzduiește toate instituțiile de interes local și majoritatea celor de interes județean;</p> <p>Populația municipiului Slatina depășește (după ultimele statistici) 80 000 locuitori;</p> <p>Municipiul este înfrățit cu localități din străinătate: Ispica (Italia), Nea Ionia Magnisias (Grecia);</p> <p>Patrimoniul istoric și cultural al municipiului Slatina bine reprezentat;</p> <p>Patrimoniul arhitectural în centrul vechi al municipiului;</p> <p>Majoritatea spațiilor de locuit sunt proprietate privată</p> <p>Sector de construcții (în special firme private) bine dezvoltat;</p> <p>Învățământ profesional cu profil de construcții (Grupul Școlar Industrial Construcții – Montaj);</p> <p>Existența unui Plan Urbanistic General elaborat în 1999;</p> <p>Existența unor planuri de reabilitare urbană, parcuri, zone tehnologice;</p> <p>Un serviciu de „Urbanism și Amenajarea Teritoriului”, în cadrul Primăriei municipiului Slatina, specializat și profesionist;</p> <p>Capacitatea instituțională de a concepe și implementa proiecte;</p> <p>Infrastructura de transport existentă;</p> <p>Numărul mare de proprietari de autovehicule;</p>	<p>Starea de degradare a patrimoniului arhitectural, istoric și cultural și nevalorificarea lui;</p> <p>Planul Urbanistic General neactualizat;</p> <p>Absolvenții învățământului de specialitate nu sunt motivați;</p> <p>Calitatea slabă a drumurilor;</p> <p>Blocaje în trafic și degradarea rețelei municipale de drumuri datorită inexistenței unei autostrăzi care să preia fluxul național și internațional de mașini care tranzitează municipiul;</p> <p>Lipsa de receptivitate a proprietarilor clădirilor din centrul istoric al municipiului;</p> <p>Acces anevoios la puncte de atracție turistică (ex: Mănăstirea Clocociov, parte integrantă a patrimoniului istoric și cultural);</p> <p>Starea precară a parcului auto care deservește pe plan local transportul în comun;</p> <p>Rețeaua de distribuție a energiei electrice nu are o calitate competitivă: este subdimensionată, se află în incompatibilitate de parametri cu noile utilaje și are un grad ridicat de uzură;</p> <p>Un număr redus de abonamente telefonice, în cadrul regiunii sud-vest Oltenia;</p> <p>Sistem de termoficare în conservare în municipiul Slatina, fapt care a constrâns populația să își monteze centrale proprii de apartament;</p> <p>Rețelele de alimentare cu apă, de canalizare, de alimentare cu gaze naturale nu acoperă în întregime cartierele noi, suburbiile, localitățile satelit/comunele periurbane;</p>

<p>Semaforizare și reglare a traficului în zona centrală (zonă de blocaj al traficului);</p> <p>rețea bine structurată de furnizare a apei potabile;</p> <p>Sistem de canalizare bine dezvoltat și uniform repartizat;</p> <p>Studiu de fezabilitate pentru modernizarea întregului sistem de alimentare cu apă;</p> <p>Studiu de fezabilitate pentru modernizarea stației de epurare;</p> <p>Existența unui studiu de fezabilitate privind sistemul de termoficare în conservare;</p> <p>Un bun sistem de alimentare cu gaze naturale;</p> <p>Alimentarea cu energie electrică acoperă peste 90% din suprafața municipiului;</p>	<p>Pe străzile periferice, alimentarea cu apă potabilă se face fără sistem de preluare a apelor uzate;</p> <p>Comunicări între canalizarea menajera și cea pluvială;</p> <p>Stare de uzură avansată a rețelelor de alimentare cu apă;</p> <p>Există canale colectoare subdimensionate care nu preiau întregul debit de ape uzate menajere și meteorologice;</p> <p>Riscul colmatării rețelei de canalizare datorită faptului că sistemul de termoficare al municipiului Slatina este în conservare;</p> <p>Aglomerare urbană și areale de locuit organizate defectuos;</p> <p>Spații verzi inexistente sau restrânse în zonele de locuit;</p> <p>Distanțe mari pe care trebuie să le parcurgă până la un parc cetățenii din zona de sus a orașului;</p> <p>Număr redus de locuri de joacă pentru copii în zonele de locuit;</p> <p>Număr redus de locuri de parcare în zonele de locuit;</p> <p>Inspectorii administrației locale nu pot interveni pentru corectarea construcțiilor ilegale în spațiile care sunt proprietate personală;</p> <p>Balcoanele apartamentelor de locuit sunt închise ilegal, fără autorizație de la Primărie;</p> <p>Blocurile de locuințe sunt prevăzute cu acoperișuri construite ilegal și fără a respecta o linie estetică;</p> <p>Magazinele de la parterul blocurilor nu au un aspect unitar;</p> <p>Clădiri neterminate sau nefinisate;</p>
OPORTUNITĂȚI	RISCURI
<p>Parteneriat Public Privat;</p> <p>Posibilitatea accesării de surse atrase la bugetul local (proiecte, surse guvernamentale, surse private, taxe speciale);</p> <p>Fonduri de finanțare externă pentru reabilitarea și extinderea infrastructurii urbane;</p> <p>Portofoliu de proiecte;</p> <p>Poziția geostrategică a municipiului Slatina pe râul Olt;</p> <p>Apropierea de sectorul navigabil al Dunării;</p> <p>Localizare optimă din punct de vedere al tranzitului: E 574, unul din coridoarele europene care traversează România;</p> <p>Oportunități de finanțare pentru îmbunătățirea infrastructurii de bază (fondurile structurale ce se vor acorda începând cu 2007);</p> <p>Extinderea activității economice necesită și poate susține reabilitarea infrastructurii urbane în municipiul Slatina;</p> <p>Existența unui cadru legislativ adecvat care să permită intervenția inspectorilor administrației locale asupra proprietarilor de clădiri și spații locative în cazul în care se realizează modificări care pun în pericol starea clădirilor.</p>	<p>Insuficiența resurselor bugetare;</p> <p>Inexistența în planurile regionale a căilor de transport rutier moderne (autostrăzi, drumuri rapide);</p> <p>Fonduri insuficiente pentru finanțarea sau cofinanțarea lucrărilor de infrastructură;</p> <p>Fenomenul de globalizare.</p>

Analiza SWOT pentru ECONOMIC

Puncte forte	Puncte slabe
<p>Privatizarea firmelor de stat și restructurarea economiei orașului, aproape s-a încheiat; Dezvoltarea exportului; Activitate puternică desfășurată de CCIA OLT – organizarea de târguri, misiuni economice, în țară și străinătate; În curs de realizare a unui program pentru perfecționarea managementului IMM-urilor din municipiul Slatina; Rețea reprezentativă a instituțiilor publice; Rețea intraurbană corespunzătoare în telecomunicații; Dezvoltare a serviciilor de tip lohn (confecții); Sector de servicii puternic reprezentat ; Rețea extinsă de instituții financiar – bancare.</p>	<p>Lipsa capitalului de investiții; Existența spațiilor active neutilizate pentru comerț sau activități industriale ; Inexistența structurilor asociative active; Standardele serviciilor scăzute; Nivelul comerțului tip <bazar> este dezvoltat în detrimentul comerțului calitativ; Absența infrastructurii în zonele cu potențial de dezvoltare; Calificarea slabă a personalului din domeniul serviciilor; Lipsa bazei de dotare în formarea personalului ce lucrează în IMM-uri; Lipsa serviciilor de specialitate pentru suportul afacerilor; Necunoașterea de către societăți a reglementarilor pentru intrarea în UE; Nevalorificarea oportunităților oferite de cadrul legislativ prin necunoașterea lor.</p>
Oportunități	Riscuri
<p>Pondere ridicată a producției industriale ce este destinată exportului; Instrumente financiare de preaderare destinate dezvoltării sectorului economic; Programe naționale de sprijinire a IMM-urilor; Tendința de dezvoltare în domeniul consultanței; Centre de calificare locală.</p>	<p>Lipsa stimulentei fiscale; Schimbări rapide în legislația economică; Birocrația; Fiscalitate excesivă; Insuficiența facilităților în domeniul cercetării – proiectării, împiedică progresul către activități industriale cu valoare adăugată ridicată; Condiții pedoclimatice.</p>

Analiza SWOT pentru SOCIAL

Puncte forte	Puncte slabe
<p>Preocuparea administrației locale pentru diversificarea serviciilor sociale și asistarea corespunzătoare a persoanelor în dificultate; Preocuparea personalului care lucrează în asistență socială și autoritate tutelară pentru a-și desăvârși pregătirea profesională (urmând facultatea de asistență socială, studii juridice, cursuri de perfecționare finanțate de Primăria municipiului Slatina etc.); Deschiderea conducerii și a Direcției Generale pentru Protecția Copilului pentru schimbare; Număr mare de cereri pentru asistență maternală; Colaborarea foarte bună până în prezent între Inspectoratul Școlar Județean, Agenția Județeană pentru Ocuparea Forței de Muncă, Institutul de Stat Teritorial pentru Persoanele cu Handicap, Direcția de Sănătate Publică, Inspectoratul de Poliție Județean; Apariția specialiștilor în domeniul psiho-social și de</p>	<p>Lipsa unei baze de date foarte exacte privind totalitatea persoanelor aflate în dificultate (vârstnici singuri, copii fără ocrotire părintească, persoane cu handicap) care necesită îndrumare, sprijin, asistență; Lipsa unor centre de consiliere în care specialiștii în domeniul social să-i îndrume pe cei aflați în dificultate; Lipsa fondurilor pentru construcția de locuințe sociale; Informaticizarea a Direcției pentru Protecție și Asistență Socială; Lipsa de spații (imobile) în patrimoniul Consiliului Local care să poată fi atribuite pentru înființarea unor servicii comunitare (centre de zi pentru vârstnici, adăposturi de noapte, etc.); Nu există parteneriate între administrația locală și ONG-urile care activează în domeniul social; Număr insuficient în cadrul Direcției Protecție și Asistență Socială de personal calificat în domeniul social (asistenți</p>

<p>recuperare;</p> <p>parte a personalului instituțiilor de interes social au urmat, din proprie inițiativă, cursuri post-liceale sau universitare de specialitate în domeniul psiho-social;</p> <p>Disponibilitatea unui număr destul de mare de familii în care este posibilă reintegrarea copiilor, dacă ar fi susținute material;</p> <p>Majoritatea clădirilor de interes public social sunt renovate și necesită investiții minime pentru schimbarea destinației;</p> <p>Experiența în derulare de programe cu finanțare externă;</p> <p>Dezvoltarea unor servicii medicale integrate în scopul creșterii calității îngrijirii sănătății, precum și realizarea unui raport cost – eficiență corespunzător;</p> <p>Instruirea periodică a personalului medical superior și mediu prin organizarea de cursuri la Centrul de Perfecționare București în vederea creșterii calității actului medical;</p> <p>Dezvoltarea și consolidarea acțiunii de privatizare a unităților medicale, ambulatorii de specialitate și specialiști, precum și a unităților farmaceutice;</p> <p>Reabilitarea cabinetelor medicale;</p> <p>Înființarea unui centru medico-social în municipiul Slatina pentru persoane sărace cu venituri sub limita existenței;</p> <p>Acordarea de asistență medicală gratuită elevilor și studenților;</p> <p>Acordarea gratuită de lapte praf din producția internă copiilor cu vârste cuprinse între 0-1 an;</p> <p>Acordarea gratuită de medicamente pentru profilaxia rahitismului la copil și tratamentul anemiei feriprive la copil și gravide;</p> <p>Crearea unui sistem de asistență și protecție familială – acordarea gratuită de anticoncepționale categoriilor de persoane defavorizate: eleve, studente, șomere, persoane cu venituri sub limita existenței;</p> <p>Protejarea sănătății și prevenirea îmbolnăvirilor asociate factorilor de risc din mediu.</p> <p>Coordonarea activității de educație pentru sănătate prin folosirea de mijloace specifice în cadrul Serviciului de Promovare a Sănătății și Programe de Educație pentru Sănătate.</p>	<p>Socială de personal calificat în domeniul social (asistenți sociali, psihologi, sociologi, etc.);</p> <p>Inexistența unui serviciu la domiciliu pentru vârstnici;</p> <p>Număr relativ mare de copii instituționalizați;</p> <p>Nivel de trai scăzut al majorității populației;</p> <p>Servicii insuficiente pentru prevenirea abandonului și instituționalizării;</p> <p>Număr mare de copii cu nevoi speciale (aprox.45% din numărul copiilor instituționalizați);</p> <p>Nivel scăzut de instruire a populației (care se manifestă și prin numărul mare de copii în familie) și neasumarea responsabilităților față de proprii copii;</p> <p>Existența unităților de învățământ special școlar și profesional, comasate într-o singură localitate din județ;</p> <p>Repartizarea integrală a medicilor și personalului sanitar mediu în cadrul cabinetelor medicale individuale, în unele zone numărul lor fiind insuficient pentru asigurarea unei asistențe medicale eficiente;</p> <p>Dotarea insuficientă a unităților sanitare cu aparatură medicală de înaltă performanță;</p> <p>Dotare insuficientă a Agenției Județene pentru Ocuparea Forței de Muncă;</p> <p>Stresul cauzat de deservirea unui număr mare de șomeri de către fiecare angajat al agenției</p> <p>Imposibilitatea susținerii acțiunilor de renovare, modernizare și dotare cu aparatură de înaltă performanță a unităților medicale.</p>
<p align="center">Oportunități</p>	<p align="center">Riscuri</p>
<p>Strategia administrației publice din municipiul Slatina pentru informatizarea serviciilor publice și sociale din subordine;</p> <p>Possibilitatea personalului de a participa la cursuri de formare profesională;</p> <p>Accentul care se pune în ultima perioadă pe dezvoltarea serviciilor sociale;</p> <p>Legislația română în vigoare în domeniul social;</p> <p>Parteneriatul româno-italian realizat de administrația locală pentru formarea resurselor umane;</p> <p>Existența unei filiale a Facultății de Asistență Socială</p>	<p>Reticența populației în a accepta îngrijire la domiciliu; creșterea numărului de persoane vârstnice/cu handicap care sunt instituționalizate;</p> <p>Tendența persoanelor aflate în situații de risc socio-economic de a accepta și de a se mulțumi doar cu măsurile sociale pasive;</p> <p>Neimplicarea cetățenilor ca voluntari în acțiunile sociale;</p> <p>Neînțelegerea din partea cetățenilor de etnie rromă a importanței și necesității continuării pregătirii școlare obligatorii;</p>

<p>București în municipiul Slatina;</p> <p>Experiența realizată de Organizația pentru Copii și Adulți cu Nevoi Speciale „Trebuie”, filiala Olt cu sediul în Slatina, în domeniul integrării sociale a persoanelor cu handicap.</p> <p>Existența unui grant PHARE pentru închiderea Centrelor de Plasament și înlocuirea lor cu servicii de măsuri active;</p> <p>Posibilitatea personalului de a participa la cursuri de formare profesională în cadrul PIN, derulat începând cu 2002;</p> <p>Disponibilitatea agenților economici de a ajuta tineri care părăsesc centrele de plasament, datorită facilităților oferite de lege;</p> <p>Numărul mare de copii sprijiniți în familie prin aplicarea legii nr.416/2001 privind venitul minim garantat;</p> <p>Susținerea unor programe de prevenire a abandonului și instituționalizării de către OPA;</p> <p>Finanțare de la Consiliul Județean Olt, capitol „Cheltuieli de capital” cu 2,5 miliarde lei pentru continuarea lucrărilor la obiectivul „Grup gospodăresc Slatina”;</p> <p>Implicarea organizațiilor internaționale în instruirea personalului Agenției pentru Ocuparea Forței de Muncă;</p> <p>Atragerea de fonduri din surse externe pentru reconversia profesională (ex.: programul RICOP).</p>	<p>neaprobarea strategiei județene de către consilieri;</p> <p>alocarea de fonduri insuficiente pentru implementarea strategiei în decursul anilor următori;</p> <p>rezistența la schimbare a unei părți a personalului, în special a celui necalificat sau înaintat în vârstă;</p> <p>reticența populației privind integrarea și socializarea copilului cu nevoi speciale care poate conduce la dificultăți în înființarea caselor de tip de familial în apartamente de bloc;</p> <p>modificarea legislației în domeniul protecției copilului;</p> <p>mentalitatea șomerilor vis-a-vis de căutarea activă a unui loc de muncă</p> <p>existența firmelor neacreditate care promit cursuri de calificare, dar ale căror diplome nu sunt recunoscute de Ministerul Muncii și Solidarității Sociale.</p>
--	---

Analiza SWOT pentru EDUCAȚIE ȘI CULTURĂ

Puncte forte	Puncte slabe
<p>Existența localurilor de școli corespunzătoare numărului de elevi existenți;</p> <p>Colaborarea foarte bună cu Consiliul Local, având ca rezultat imediat recondiționarea și igienizarea unităților de învățământ;</p> <p>Existența preocupării în rândul managerilor pentru atragerea de fonduri extrabugetare;</p> <p>Menținerea unui procent ridicat de promovare în rândul elevilor;</p> <p>Scăderea numărului de elevi neșcolarizați și reducerea abandonului școlar;</p> <p>Încadrarea tuturor unităților numai cu personal didactic calificat;</p> <p>Participarea în număr mare a elevilor la concursurile școlare, cu rezultate deosebite la fazele naționale;</p> <p>Un număr apreciabil de cadre didactice perfecționate pe problematica reformei, abilitare curriculară, inteligențe multiple, negocierea conflictelor;</p> <p>Conectarea liceelor la rețeaua INTERNET;</p> <p>Existența la nivelul CCD a unui Centru de Documentare;</p> <p>Crearea de facilități pentru copii cu cerințe speciale;</p> <p>Derularea unor programe locale privind: prevenția consumului de droguri, a bolilor cu transmitere sexuală, a</p>	<p>Scăderea procentului de promovabilitate la învățământul liceal seral, profesional, complementar și postliceal;</p> <p>Fondul de carte al bibliotecilor școlare este învechit și nu corespunde noilor cerințe ale programelor școlare;</p> <p>Scăderea interesului familiei pentru problemele școlii;</p> <p>Neutilizarea la capacitate maximă a dotărilor existente în școli și folosirea P.C.-urilor numai la orele de informatică;</p> <p>Existența unor școli care nu beneficiază de bază sportivă adecvată(săli de sport);</p> <p>Dotarea relativ scăzută a bazelor sportive;</p> <p>Lipsa unei baze sportive și de agrement care să cuprindă spații de cazare sau cantonament pentru sportivi;</p> <p>Lipsa infrastructurii, spațiilor și dotărilor necesare pentru desfășurarea corespunzătoare a actului de cultură;</p> <p>Monumentele istorice necesită lucrări de protecție, conservare și restaurare;</p> <p>Nevoia achiziționării unor noi echipamente de calcul la Biblioteca Județeană, precum și introducerea unei rețele și a unui program specific bibliotecilor TINLIB.</p>

<p>traficului de ființe umane;</p> <p>Existența unei bune colaborări între unitățile de învățământ și celelalte instituții locale implicate în educație;</p> <p>Implicarea mass-mediei în popularizarea experiențelor pozitive ale școlilor;</p> <p>Inițiativa și disponibilitatea cadrelor didactice pentru realizarea unor proiecte pe diferite teme de interes care vizează reforma curriculară în învățământ;</p> <p>Evoluția numărului de parteneriate în programele comunitare europene;</p> <p>Existența a 11 cabinete școlare psihopedagogice;</p> <p>Reabilitarea a două școli prin fonduri PHARE;</p> <p>Existența unei structuri bine definite în municipiul Slatina a instituțiilor sportive locale având ca rezultat o bună organizare a manifestărilor specifice;</p> <p>Rezultate bune obținute de sportivii slătineni la diferite competiții cu caracter național și internațional, ceea ce dovedește un bun nivel de pregătire al sportivilor și interes atât din partea lor cât și a antrenorilor;</p> <p>Existența unei diversități sportive la nivelul municipiului;</p> <p>Existența unor instituții de cultură care să asigure buna desfășurare a evenimentelor culturale;</p> <p>Instituțiile culturale au calendare de activități proprii, asigurând astfel accesul la o gamă largă de manifestări pentru cetățeni</p> <p>Colaborare fructuoasă la nivel de instituții culturale în vederea organizării unor evenimente și a schimbului permanent de informații pentru menținerea legăturilor și eficientizarea activității;</p> <p>Colaborarea bună între instituțiile de cultură și sport și mijloacele media din oraș, ceea ce asigură o permanentă informare a cetățenilor atât cu privire la evenimentele care au loc, cât și cu privire la rezultatele obținute;</p> <p>Asigurarea de către Biblioteca Județeană Olt, prin sălile de la sediu, dar și prin filialele celorlalte instituții, a unei game variate de cărți: beletristică și literatură de specialitate, precum și a unui număr de filme documentare, filme artistice, casete și C.D. - uri pentru învățarea unor limbi străine;</p> <p>Conectarea instituțiilor de cultură la internet și accesul la baze de date;</p> <p>Un personal calificat pentru munca de specialitate;</p> <p>Acoperirea unei game variate de evenimente culturale care să atingă un grup țintă foarte larg.</p>	
Oportunități	Riscuri
<p>Tendența învățământului particular de a deveni o alternativă viabilă a învățământului de stat;</p> <p>Existența unor rețele de calculatoare și a echipamentelor necesare desfășurării unor activități moderne de formare;</p> <p>Existența unui număr de formatori abilitați pe toate ariile</p>	<p>Scăderea numărului populației școlare;</p> <p>Creșterea influenței negative reflectată de media vizuală asupra tinerei generații;</p> <p>Lipsa de informare a populației privind reforma curriculară;</p> <p>Scăderea interesului cetățenilor pentru acțiunile culturale;</p>

<p>curriculare;</p> <p>Creșterea numărului de parteneriate școlare și creșterea interesului față de programe europene, de dezvoltare instituțională și în general față de toate formele de cooperare internațională;</p> <p>Existența unor cadre didactice cu rezultate deosebite în pregătirea elevilor pentru concursuri naționale și internaționale;</p> <p>Creșterea calității organizatorice a acțiunilor culturale și sportive în municipiul Slatina</p> <p>Diversitatea acțiunilor culturale și sportive în vederea acoperirii unui grup țintă mai mare;</p> <p>Posibilități de finanțare pentru îmbunătățirea dotărilor din bazele sportive și pentru construirea unor noi baze sportive, precum și a unei scene pentru Teatrul Municipal « Eugen Ionescu »;</p> <p>Utilizarea eficientă a culturii și sportului pentru formarea tinerilor în municipiul Slatina;</p> <p>Existența unui personal calificat în pregătirea sportivilor și în organizarea acțiunilor culturale.</p>	<p>Deteriorarea rapidă a clădirilor monumente istorice;</p> <p>Lipsa investițiilor în bazele sportive poate determina deteriorarea acestora și duce la scăderea performanțelor în domeniu;</p> <p>Migrarea sportivilor de performanță către alte structuri sportive din orașe mai mari care oferă condiții mai bune de pregătire.</p>
--	---

I.2 OBIECTIVE

I.2.1. Mediu

I.2.1.1 Îmbunătățirea calității aerului

Reducerea nivelului de poluare a aerului;

Ameliorarea calității aerului ambiental în jurul zonelor industriale și de prelucrare în conformitate cu standardele europene;

Extinderea spațiilor verzi de protecție împotriva poluării industriale din zona nord-est a municipiului;

Amenajarea de scuaruri în zonele aglomerate din centrul civic al municipiului;

Reducerea impactului traficului rutier asupra calității aerului;

Încadrarea nivelului de zgomot în normele stabilite de STAS 11007;

I.2.1.2 Prezervarea, protejarea și utilizarea eficientă a rezervelor de apă

Gospodărirea rațională a rezervelor de apă;

Păstrarea și valorificarea apelor de suprafață ce traversează municipiul Slatina;

Eficientizarea epurării corespunzătoare a apelor uzate;

Eliminarea pericolelor de deversare a apelor neepurate în apele de suprafață;

Modernizarea stațiilor de epurare și preepurare de pe platforma industrială Slatina;

I.2.1.3 Managementul judicios al deșeurilor

Extinderea sistemului de precolectare selectivă a deșeurilor menajere și valorificarea lor prin reciclare;

Elaborarea unei strategii de gospodărire a deșeurilor menajere și industriale pe principiile dezvoltării durabile

I.2.2 Urbanism și amenajarea teritoriului

Dezvoltarea echilibrată și durabilă a teritoriului și ameliorarea cadrului urban în scopul creșterii calității vieții locuitorilor.

Utilizarea rațională a terenurilor.

Actualizarea documentației de urbanism a municipiului Slatina cuprinzând perspectiva de dezvoltare urbană pe termen mediu și lung.

Ocuparea rațională a terenurilor proprietate privată din intravilanul localității prin organizarea extensiilor zonelor funcționale pe baza de Planuri Urbanistice Zonale.

Creșterea gradului de urbanizare a zonelor periferice ale orașului.

Modernizarea infrastructurii (străzi, apă, canal, gaze naturale) din zonele Cireașov, Satu-Nou, Sărăcești și Grădiște - Oltului.

Extinderea spațiilor verzi în intravilan pe pantele neconstruibile.

Diminuarea poluării sonore prin realizarea de legături rutiere ocolitoare pentru mijloacele de transport de tonaj greu cu variante: Oituz – T. Vladimirescu – Arcești sau Clocociov – Baraj.

Îmbunătățirea condițiilor de trai și construcția de locuințe.

Realizarea de zone de locuit de tip rezidențial prin construirea de locuințe tip vilă finanțate prin credite și surse proprii.

Construirea de locuințe de închiriat pentru familii și persoane cu probleme sociale.

Extinderea și modernizarea rețelelor de utilități în cartierele (zonele) nou înființate.

Integrarea în sistemul european de transport.

Dimensionarea corespunzătoare a arterelor de circulație cu profil subdimensionat și amenajarea corespunzătoare a intersecțiilor.

Înființarea de străzi în zonele noi de locuințe și finalizarea acțiunii de modernizare a străzilor din oraș.

Eliminarea parcărilor improvizate prin amenajarea de spații pentru parcare („parking”).

Eficientizarea transportului urban de călători prin aducerea parcului auto la standarde europene.

Punerea în valoare a monumentelor istorice și de arhitectură din municipiul Slatina.

Reabilitarea centrului vechi al orașului.

Valorificarea economică a patrimoniului istoric și cultural.

I.2.3 Social

Îmbunătățirea stării de sănătate a populației

Dezvoltarea și diversificarea serviciilor de asistență medicală preventivă și curativă

Asigurarea accesului neîngrădit al cetățenilor la serviciile medicale

Asigurarea refacerii integrale a pacienților în centre socio–medicale precum și în centre comunitare de recuperare neuro - motorie.

Dezvoltarea infrastructurii în domeniul medical

Asigurarea unui sistem informațional și a unei baze de date necesare cunoașterii evoluției biologice a cetățenilor

Combaterea sărăciei și a marginalizării sociale

Asigurarea condițiilor minime de viață pentru toți cetățenii

Elaborarea și implementarea unor politici comunitare pentru sprijinirea persoanelor și familiilor defavorizate

Combaterea marginalizării sociale și asigurarea condițiilor corespunzătoare de petrecere a timpului liber pentru persoanele singure.

Protecția copilului

Diminuarea numărului de copii aflați în instituții de protecție de tip clasic rezidențial

Prevenirea abandonului și instituționalizării copilului

S L A T I N A

Crearea de servicii de asistență și sprijin pentru tinerii peste 18 ani care părăsesc sistemul de protecție și nu pot fi reintegrați în familie

Dezvoltarea unei rețele de servicii alternative pentru copilul cu deficiențe

Combaterea delincvenței juvenile și a fenomenului „copiii străzii” și prevenirea cazurilor de abuz și neglijare a copilului

Implicarea comunității locale în sprijinirea familiei cu copii aflate în dificultate.

Prevenirea abandonului nou-născuților

Valorificarea eficientă a resurselor umane

Corelarea nivelului de instruire a resurselor umane cu oportunitățile procesului de dezvoltare economico-socială a municipiului și județului.

Creșterea motivației de învățare a unor meserii pentru valorificarea resurselor locale existente.

Crearea unui sistem informațional pentru cunoașterea gradului de ocupare a forței de muncă disponibile în municipiul Slatina.

Crearea unui sistem informațional cu privire la piața forței de muncă în municipiul Slatina.

Crearea unui parteneriat real între administrația publică locală și instituțiile cu responsabilități în domeniul social, în organizarea de activități care să asigure recrutarea forței de muncă disponibilizate.

Punerea la dispoziție a unor spații disponibile administrate de către autoritățile administrației publice locale pentru asociații și interpretări care angajează forță de muncă locală și cu prioritate șomerii sau membrii familiilor beneficiare de ajutoare sociale.

Orientarea profesională către instituțiile de învățământ cu profil sociale.

Stimularea apariției unor instituții de formare pentru noi meserii sau specializări.

Combaterea fenomenului “munca la negru ” prin conștientizarea cetățenilor în căutarea unui loc de muncă precum și a angajatorilor în legătură cu riscurile ce decurg din angajarea de forță de muncă fără forme legale.

Dezvoltarea parteneriatului public-privat pentru noi servicii sociale

Servicii alternative la internarea persoanelor vârstnice în centrele de îngrijire și asistență socială.

Sprijinirea persoanelor în vârstă pentru a putea valorifica unele posibilități în scopul asigurării condițiilor normale de viață fără a fi necesară internarea în centrele de îngrijire și asistență socială.

Consilierea persoanelor aflate în nevoie și a persoanelor legal obligate la întreținere pentru a evita pe cât posibil abandonul persoanei vârstnice.

Dezvoltarea serviciilor sociale la domiciliul persoanelor aflate în nevoie.

Asigurarea unei reale securități comunitare

Identificarea cauzelor care generează stări conflictuale și care duc la violență în familie și luarea măsurilor necesare de evitare a cauzelor identificate.

Organizarea unor consilii anti-infracționale în instituțiile de învățământ.

Dezvoltarea colaborării cu poliția a tuturor responsabililor în domeniul educației pentru prevenirea infracționalității.

Creșterea responsabilității polițiștilor în asigurarea unui climat de ordine publică și securitate comunitară.

Reintegrarea în viața socială a celor ce au executat pedepse privative de libertate în scopul prevenirii recidivei.

Prevenirea delincvenței juvenile prin programe educaționale.

Creșterea rolului femeilor în rezolvarea unor probleme comunitare

Crearea unor programe de promovare a femeii în societate.

Asigurarea condițiilor de participare a femeilor la luarea unor decizii publice cu impact social.

Înființarea unui grup de femei pe bază de voluntariat care să fie consultat la elaborarea unor programe sociale comunitare.

Dezvoltarea capacității instituțiilor locale de protecție și asistență socială în asumarea răspunderii de a rezolva problemele sociale la nivel comunitar

Elaborarea unei strategii de dezvoltare socială la nivel local, cu participarea tuturor autorităților administrației publice locale și a serviciilor descentralizate ale administrației centrale

Adoptarea unui sistem de monitorizare și evaluare a modului de implementare a strategiei sociale la nivel local

Elaborarea de propuneri de modificări, completări, elaborări de acte normative în domeniul protecției și asistenței sociale.

Adoptarea unui plan de măsuri comun al autorităților administrației publice locale și a celorlalte servicii descentralizate ale administrației publice centrale pentru a se aplica legislația referitoare la protecția și asistența socială a persoanelor.

Crearea unui parteneriat între administrația publică locală, instituții cu responsabilități în domeniul social și organizații ale societății civile, pentru crearea unei baze de date necesare stabilirii factorilor de risc social, parteneriat în baza căruia să se realizeze acțiuni comunitare pentru eliminarea factorilor de risc identificați.

1.2.4 Educație și cultură

Îmbunătățirea procesului de formare a resurselor umane și de asigurare a unui grad de cultură corespunzător pentru toți cetățenii.

Asigurarea unui management școlar și cultural profesionist

Desfășurarea procesului de învățământ la standarde europene;

Promovarea tehnologiilor didactice bazate pe comunicații electronice;

Desfășurarea unui învățământ deschis, racordat la nevoile actuale de calificare, diversificat și care să asigure concurența;

Creșterea numărului de programe de informare, consiliere și orientare profesională a tinerilor;

Stimularea înființării de unități de învățământ private;

Diversificarea și extinderea ofertei de educație permanentă;

Dezvoltarea unui centru universitar;

Promovarea imaginii municipiului Slatina prin organizarea unor acțiuni culturale și sportive cu caracter internațional

Extinderea parteneriatelor și colaborărilor internaționale, pe diverse domenii: cultural, sportiv, educativ;

Promovarea schimbului de experiență cu instituții similare din străinătate;

Promovarea și protejarea patrimoniului cultural și istoric local;

Asigurarea unor condiții optime pentru practicarea sportului de masă și a celui de performanță;

Atragerea sportivilor de performanță prin înființarea învățământului superior în domeniul educației fizice și sportului;

Combaterea consumului de alcool și droguri și a traficului de ființe umane prin educație, la nivelul unităților de învățământ.

1.2.5 Economic

Dinamizarea sectorului industrial în municipiul Slatina.

Promovarea investițiilor străine

Stimularea unor activități industriale nepoluante

Recuperarea tradiției micii industrii

Susținerea în continuare a acelor societăți industriale deja existente care fac față concurenței

Dezvoltarea industriei agroalimentare

Înființarea de ferme familiale formate prin cumpărarea sau arendarea de terenuri agricole

S L A T I N A

Retehnologizarea unităților de procesare a producției agroalimentare

Promovarea produselor agricole naturale

Dezvoltarea unui sector terțiar cu servicii evaluate

Atragerea marilor comercianți en-gross și en-detail care să ofere produse și servicii de calitate ridicata la prețuri accesibile

Acordarea atenției cuvenite componentelor de protecție a mediului: depozitarea mărfurilor, ambalarea și generarea de deșeuri

Protejarea aspectului arhitectural estetic al fațadelor spațiilor comerciale

Îmbunătățirea calității serviciilor de poștă, diversificarea serviciilor de telefonie fixă

Ridicarea nivelului de cultură și educație prin utilizarea IT și dezvoltarea de produse și servicii IT

Promovarea municipiului Slatina ca oraș turistic național

Identificarea unor zone cu potențial turistic și amenajarea corespunzătoare(Grădiște, Pădurea Strehareți, râul Olt în zona Slatina etc.)

Înființarea Centrului de Informații Turistice

Realizarea unei pagini web, dedicate turismului

Promovarea turismului sportiv(pescuit și vânat)

Dezvoltarea infrastructurii și modernizării transporturilor

Modernizarea parcului auto urban de călători

Reabilitarea infrastructurii urbane de transport în comun

Modernizarea autogării

Identificarea necesității și înființării unor noi stații în transportul urban și interurban de călători

Modernizarea străzilor

Dezvoltarea de infrastructuri pentru noile zone de locuit ale municipiului

Crearea unui mediu sănătos de afaceri.

Sprrijinirea IMM-urilor din sectorul productiv

Diversificarea ofertei de credite pentru IMM-uri

Colaborarea cu organizații specializate capabile să sprijine inițiativa IMM-urilor

Sprrijinirea agenților economici în găsirea de parteneri interni și externi

Dezvoltarea pieții muncii în concordanță cu cerințele mediului economic

Ridicarea nivelului general de educație și de calificare în domeniul comerțului și serviciilor

Formarea culturii organizaționale prin management performant

Mobilizarea comunității locale în monitorizarea propriilor resurse umane

Dezvoltarea unor forme eficiente de educație permanentă



58

MUNICIPIUL

II. PLANUL LOCAL DE ACȚIUNE

II.1 MĂSURI DE ÎNTĂRIRE A CAPACITĂȚII INSTITUȚIONALE

Elaborarea strategiei de dezvoltare a orașului nu constituie o practică nouă pentru administrația publică locală a municipiului Slatina. Planificarea strategică reprezintă principalul instrument pe care administrația locală slătineană și-a organizat activitatea începând cu anul 2000 .

Pe parcursul implementării măsurilor propuse prin Programul local 2000-2004 s-au produs schimbări majore în mediul socio-economic local și regional ceea ce a impus pe lângă adoptarea măsurilor operative, actualizarea strategiei și a planului de măsuri propus, proces în care Primăria municipiului Slatina a beneficiat de consultanță tehnică de specialitate asigurată de PNUD.

În acest proces, documentul programatic a căpătat noi valențe, cuprinzând pentru prima dată punctul de vedere și portofoliul de proiecte al instituțiilor locale mobilizând practic toate resursele locale și corelând măsurile pentru asigurarea dezvoltării durabile a comunității locale.

În acest fel, Strategia de Dezvoltare, Planul Local de Acțiune și Portofoliul de Proiecte Prioritare se integrează atât pe orizontală cu strategiile celorlalte instituții locale, cât și pe verticală cu strategia de dezvoltare la nivel regional și Strategia de Dezvoltare Națională.

Pentru îndeplinirea obiectivelor propuse, Primăria municipiului Slatina ca autoritate locală trebuie să-și întărească capacitatea instituțională la toate nivelurile de decizie și execuție, această acțiune presupunând nu numai atragerea de resurse financiare suficiente realizării investițiilor, ci și creșterea nivelului de pregătire și specializare a resursei umane, concomitent cu implementarea de proceduri administrative standardizate care să asigure calitate superioară serviciilor oferite către cetățeni.

În acest sens, funcționarii publici din administrația locală urmează anual cursuri de formare organizate de către Institutul Național de Administrație Publică sau Centrul Regional de Formare Continuă pentru Administrația Publică Locală – Craiova pe domenii specifice:

- organizarea activității de urbanism și de amenajarea teritoriului
- audit intern
- impozite și taxe locale
- concepte privind integrarea europeană și dezvoltarea regională
- organizarea și funcționarea administrației publice locale
- relații publice și mass-media
- resursele umane în administrația publică
- achiziții publice
- protecția socială în România
- investițiile – condiție a dezvoltării locale
- implementarea proiectelor de infrastructură finanțate din fonduri PHARE
- managementul proiectelor cu finanțare UE în domeniul dezvoltării regionale

Tot în acest sens, administrația locală a municipiului Slatina a implementat în anul 2003 proiectul **Dezvoltarea capacității instituționale și perfecționarea profesională a factorilor de decizie din Consiliul Local al municipiului Slatina** (finanțat prin PHARE 2000 – Resurse Umane) care a avut drept scop ridicarea nivelului de competență managerială a personalului cu putere de decizie din cadrul aparatului propriu al Consiliului Local Slatina.

La procesul de formare au participat 20 de persoane cu funcții de conducere din Consiliul Local al municipiului Slatina, capabili din punct de vedere managerial pentru a contribui activ la procesul de coeziune economică și socială.

Consolidarea capacității instituționale este un proces de durată, în care administrația publică trebuie să acționeze atât pentru schimbarea atitudinii funcționarului public față de cetățean, cât și în sensul transformării modului de organizare al activității instituției: de la o activitate fundamentată pe structuri administrativ-birocratice - orientată spre interior - spre

o instituție bazată pe structuri funcționale - orientată spre satisfacerea nevoilor cetățenilor.

În acest sens, administrația locală a municipiului Slatina implementează proiectul **O rețea de idei pentru o rețea de servicii** în parteneriat cu „Europe for Europe” - Italia și cu sprijinul Ministerului de Externe al Italiei (Lege 212). Proiectul își propune să transmită experiența italiană în domeniul modernizării administrației publice printr-o acțiune pilot în cadrul Consiliului Local al municipiului Slatina

Rezultate anticipate ale proiectului sunt:

- furnizarea de servicii on-line către cetățeni
- realizarea rețelei locale pentru schimbul de informații și furnizarea de către primărie, a serviciilor on-line multicanal;

În planul reformei instituționale s-a construit din anul 2000 o structură care să asigure atragerea de resurse financiare externe prin înființarea în cadrul Direcției de Resurse Umane a Serviciului de Integrare Europeană și Cooperare Externă; aceasta asigură accesarea surselor de finanțare externă de către administrația publică locală și coordonează implementarea proiectelor cu finanțare externă precum și a programelor guvernamentale.

Proiectele care au obținut finanțare externă și au fost implementate la nivelul administrației locale a municipiului Slatina:

1. Implicarea cetățeanului în decizia publică - 1998

Scopul proiectului a fost creșterea numărului de decizii publice elaborate cu implicarea cetățeanului

Rezultatele proiectului:

- Toate deciziile de interes public au fost aduse la cunoștința cetățenilor
- 5% din deciziile publice au fost realizate pe baza propunerilor cetățenilor (10 Hotărâri ale Consiliului Local Slatina și 19 Dispoziții ale Primarului)
- reducere cu 43% a numărului de sancțiuni pentru nerespectarea actelor normative locale.

Proiectul a fost realizat de Fundația Consorțiu Local pentru Dezvoltare Slatina în parteneriat cu Consiliul Local al municipiului Slatina în cadrul programului PHARE <Participarea cetățeanului în decizia publică – Condiție a Democrației Locale>

2. Reabilitarea sistemului de alimentare cu apă Slatina -1999

Scopul proiectului: Modernizarea sistemului de distribuție a apei potabile în municipiu

Rezultatele proiectului:

- Începând cu luna decembrie 2000 nu au mai fost întreruperi în distribuția apei potabile către locuitorii orașului Slatina. Au fost cumpărate apometre, au fost schimbate pompele de la 100 de puțuri și au fost schimbate opt pompe în stațiile de pompare Salcia și Crișan
- Conform estimărilor făcute în urma măsurătorilor se poate spune că prin schimbarea pompelor, prin folosirea instalației de curățare a puțurilor, prin programul de depistare a spărturilor și deci de reducere a pierderilor s-a obținut o economie de 51 miliarde lei sau 6 miliarde lei / an într-o perioadă de 10 ani.

Proiectul a fost realizat pe baza grantului oferit de Guvernul Austriei - cu sprijinul Ministerului de Externe pentru Europa Centrală și de Est.

3. Centrul de Consultanță juridică pentru cetățeni

Scopul proiectului a fost sprijinirea cetățenilor în rezolvarea problemelor personale sau comunitare, a celor ce vor să știe dacă au fost lezați prin modul de aplicare a unor legi de către organele administrației publice locale și centrale

Rezultatele proiectului:

- realizare a 3 centre de consultanță juridică
- acordarea consultanței juridice gratuite pentru cetățeni
- reducerea numărului de audiente făcute la autoritățile administrației publice locale
- instituționalizarea procesului de aducere la cunoștința
- Bugetul proiectului: 15.017 EURO, din care 11.532 EURO contribuție locală (Fundația Consorțiu Local pentru Dezvoltare Slatina și Consiliul Local al municipiului Slatina).

Proiectul a fost realizat în cadrul programului PHARE pentru democrație 2000, de către Fundația Consorțiu Local pentru Dezvoltare în parteneriat cu Consiliul Local al municipiului Slatina.

4. Managementul Integrat al Deșeurilor Solide - 2002

Scopul proiectului: Implementarea unui sistem pilot de gestiune a deșeurilor solide, bazat pe colectare selectivă și valorificarea reciclabilului

Rezultatele proiectului:

- În cadrul proiectului s-a realizat un sistem de precolectare selectivă a deșeurilor în 8 locații diferite din oraș, dotate cu echipamente pentru colectarea separată pe categorii de reciclabil (sticlă, metal, hârtie, plastic pet-uri) și biodegradabil.
- Regulamentul local în domeniul deșeurilor solide în municipiul Slatina, în conformitate cu reglementările legale în vigoare

Proiectul a fost realizat prin programul EcoLinks finanțat de USAID, realizat de Primăria municipiului Slatina (în calitate de Leader de proiect) în parteneriat cu Aquatest as –Cehia și Quantum Leap SA.

5. Colectarea selectivă a deșeurilor din municipiul Slatina – etapa I : 2003-2004

Scopul proiectului: Îmbunătățirea calității mediului înconjurător prin reabilitarea și modernizarea infrastructurii de salubritate în vederea implementării colectării separate a deșeurilor refolosibile și a eliminării depozitării în locuri neamenajate, în 8 cartiere din municipiul Slatina

Rezultatele proiectului:

- Darea în folosință a 64 de puncte de colectare selectivă a deșeurilor în 8 cartiere de blocuri din municipiul Slatina, constând fiecare din amenajări și echipamente
- Implementarea programului de informare și educație publică privind depozitarea și colectarea selectivă a deșeurilor
- Crearea, la unul până la doi ani de la implementarea proiectului, a 120 de locuri de muncă în sectorul colectării, sortării, transportului, neutralizării și reutilizării materialelor reciclabile colectate.
- Reducerea cu 50% până la 60% a cantității de deșeuri depozitate în locuri neamenajate
- Reducerea cu 50% până la 60% a pericolelor pentru sănătatea umană și a poluării cauzate de aruncarea deșeurilor în locuri neamenajate

- Reducerea cantității totale de deșeuri colectate în municipiul Slatina cu 5%
- Colectarea unei cantități de materiale refolosibile egală cu 25% până la 30% din cantitatea totală de deșeuri colectate din cartierele în care a avut loc implementarea
- Reducerea cantității totale de deșeuri depozitate (și implicit a ratei de încărcare a noii halde ecologice) datorită atât reducerii cantității totale, cât și reutilizării deșeurilor colectate selectiv.

Proiectul a fost realizat în cadrul programului PHARE 2001 – Infrastructură Mică, Consiliul Local al municipiului Slatina fiind solicitant. Proiectul se află în prezent în implementare

6. Împreună pentru un oraș mai curat – 2003-2004

Scopul proiectului: Crearea unui parteneriat durabil între administrația publică locală și societatea civilă pentru îmbunătățirea serviciului de salubritate din municipiul Slatina

Rezultatele proiectului:

- Informarea populației de către Primăria municipiului Slatina cu privire la modul și responsabilitățile cu salubritatea în oraș, la drepturile și obligațiile cetățenilor în domeniul salubrității, la obligațiile firmei de salubritate și ale asociațiilor de proprietari
- Stabilirea baremului de măsurare a calității serviciilor de salubritate
- Implicarea cetățenilor în controlul serviciilor de salubritate

Proiectul se realizează în cadrul programului GRASP – Reforma Administrației Publice Locale și Parteneriate Durabile finanțat de Guvernul S.U.A. prin USAID și cu cofinanțarea Consiliului Local al municipiului Slatina.

7. Dezvoltarea capacității instituționale și perfecționarea profesională a personalului IMM-urilor din municipiul Slatina -2003

Scopul proiectului: Ridicarea nivelului de competența managerială a personalului IMM-urilor din municipiul Slatina

Rezultatele proiectului:

- 60 de IMM-uri cu performanțe crescute din punct de vedere managerial

Proiectul a fost realizat in cadrul programului PHARE 2000, Consiliul Local al municipiului Slatina fiind solicitant , iar partenerii de proiect au fost: ADDS-partener local si MEDIACOMM SAS- partener extern

8. Dezvoltarea socio-economică a cartierului Tudor Vladimirescu -2003

Scopul proiectului: Îmbunătățirea situației romilor din municipiul Slatina prin crearea condițiilor necesare inițierii și dezvoltării activităților productive în cartierul Tudor Vladimirescu.

Rezultatele proiectului:

- rețele electrice pe străzile: Meșteșugarilor, Puțuri,N. Bălcescu, Fântânilor
- rețea apă pe străzile: Meșteșugarilor, Puțuri,N. Bălcescu, Fântânilor
- reabilitare străzi: Meșteșugarilor, Puțuri,N. Bălcescu, Fântânilor

Proiectul a fost realizat in cadrul programului „Parteneriat pentru Sprijinul Romilor” -2003 , Consiliul Local al municipiului Slatina fiind solicitantul proiectului

9. Integrarea copiilor aflați în situația de risc social în școlile de masă - 2004

Scopul proiectului: Crearea unei școli incluzive care să cuprindă copiii aflați în situația de risc social

Rezultate anticipate:

- corectarea diferitelor deficiente ale copiilor aflați în situația de risc social
- perfecționarea cadrelor didactice , adaptându-se la cerințele impuse de cazuistica copiilor
- crearea de noi locuri de muncă
- părinții își vor îmbunătăți tehnicile și metodele de educare a copiilor

Proiectul este realizat in cadrul programului PHARE 2001, Consiliul Local al municipiului Slatina este solicitantul , iar Școala Ștefan Protopopescu din Slatina este partener de proiect

10. Program local integrat de asistență socială a persoanelor vârstnice – 2004

Scopul proiectului: Îmbunătățirea și diversificarea serviciilor sociale comunitare care vizează persoanele vârstnice

Integrarea socială a șomerilor și tinerilor proveniți din instituțiile de ocrotire prin implicarea activă în serviciile comunitare adresate persoanelor vârstnice

Rezultate anticipate:

- Centru de Îngrijire și Asistență Adulți amenajat corespunzător pentru a oferi servicii de calitate vârstnicilor instituționalizați
- Amenajare Club de zi pentru vârstnici
- Acordare servicii de asistență la domiciliu pentru vârstnici
- Realizare rețea de lucrători sociali
- Înființare Centru de Consiliere vârstnici

Proiectul este realizat in cadrul programului PHARE 2001, Consiliul Local al municipiului Slatina este solicitantul , iar Centru de Îngrijire și Asistență Adulți este partener de proiect

11. Centru de Informare Europeană Slatina

Scopul proiectului: Sprijinirea la nivel local a procesului de integrare a României la Uniunea Europeană prin sensibilizarea opiniei publice din municipiul Slatina asupra importanței proceselor și extindere UE

Rezultate anticipate:

- un Centru de Informare Europeană în municipiul Slatina complet echipat
- personal angajat și format pentru deservirea Centrului
- rețele de multiplicatori de informație europeană la nivel local și județean

Proiectul este realizat in cadrul programului Fondul Europa , Consiliul Local al municipiului Slatina este solicitantul , iar Europe for Europe - Italia este partener de proiect

Obiectivele dezvoltării durabile a orașului Slatina nu se pot concretiza în lipsa unor măsuri de dezvoltare și regenerare urbană. Evoluția orașului s-a desfășurat în 3 cicluri (până în 1965, 1965 – 1989 și după 1990)

S L A T I N A

care au avut influențe diferite asupra modului în care arată astăzi orașul în care trăim.

Centrul istoric al orașului Slatina localizat în partea de jos al orașului, construcțiile civile uniformizate de tip bloc de locuințe realizate între anii 1965 – 1989 în partea de sus a orașului și construcțiile noi, moderne apărute după anii 90 în zonele periferice fac din Slatina un sistem urban complex ce impune o strategie de dezvoltare teritorială care să pună în valoare patrimoniul urban existent și să asigure dezvoltarea armonioasă a orașului în continuare.

II.2 PROIECȚIA FINANCIARĂ

Bugetul local reflectă evoluția activității economico-sociale a municipiului Slatina, care se încadrează în cadrul general de dezvoltare al societății românești.

An de an, bugetul încearcă să realizeze un echilibru între nevoile comunității și posibilitățile de satisfacere a acestora, funcție de sursele existente la nivel local precum și resurse financiare externe pentru realizarea obiectivelor de investiții care nu pot fi realizate de administrația locală prin forte proprii.

Veniturile realizate și cheltuielile de funcționare a autorității locale, precum și cele pentru asigurarea serviciilor prestate pentru comunitate, inclusiv programele pentru dezvoltare înregistrează următoarea evoluție:

- încasări de impozite și taxe, provenite îndeosebi din dezvoltarea activității economico-sociale;
- prin prelevările de la bugetul de stat, corelate cu dezvoltarea de ansamblu a economiei românești în concordanță cu programul de guvernare;
- venituri cu destinație specială, provenind din aplicarea unor programe a căror derulare a început anterior

Denumirea indicatorilor	Cod rand	Cod indicator	Realizări 2003	Program 2004	Propuneri 2005	Propuneri 2006	Propuneri 2007
VENITURI - TOTAL	1	00.01	594,984,550	712,035,089	1,020,284,871	899,595,514	980,573,666
VENITURI PROPRII - TOTAL	2	48.02	169,850,000	218,000,000	208,483,615	227,247,144	249,971,859
I. VENITURI CURENTE	3	00.02	164,800,000	215,000,000	203,315,515	221,613,915	243,775,307
A. VENITURI FISCALE	4	00.03	145,800,000	165,390,000	171,420,955	186,848,843	205,533,726
A1. IMPOZITE DIRECTE	5	00.04	117,050,000	144,440,000	137,299,190	149,656,118	164,621,729
A2. IMPOZITE INDIRECTE	25	13.00	28,750,000	20,950,000	34,121,765	37,192,725	40,911,997
B. VENITURI NEFISCALE	32	20.00	19,000,000	49,610,000	31,894,560	34,765,072	38,241,581
II. VENITURI DIN CAPITAL	50	30.00	4,500,000	2,000,000	4,860,475	5,297,918	5,827,710
III. VENITURI CU DESTINAȚIE SPECIALĂ	55	31.00	550,000	1,000,000	307,625	335,311	368,842
IV. PRELEVĂRI DIN BUGETUL DE STAT	69	32.00	401,534,550	430,363,650	561,301,256	601,818,370	660,001,807
VI. SUBVENȚII	76	37.00	6,500,000	0	0	0	0
SUBVENȚII PRIMITE DIN BUGETUL DE STAT	77	37.02	6,500,000	0	0	0	0
SUBVENȚII PRIMITE DE LA ALTE BUGETE	81	39.02	0	0	0	0	0
VIII. ÎNCASĂRI DIN RAMBURSAREA ÎMPRUMUT ACORDATE	85	42.00	0	0	0	0	0
IX. ÎMPRUMUTURI	88	44.00	17,100,000	15,000,000	0	0	0
X. SUME DIN FINANȚĂRI EXTERNE	90		0	32,420,388	250000000	700000000	700000000
XI. TRANSFERURI DE LA BUGETUL DE STAT	91		0	16,251,051	500000	530000	600000
CHELTUIELI - TOTAL	95	50.02	594,984,550	712,035,089	1,020,284,871	899,595,514	980,573,666

Denumirea indicatorilor	Cod rand	Cod indicator	Realizări 2003	Program 2004	Propuneri 2005	Propuneri 2006	Propuneri 2007
I. AUTORITĂȚI PUBLICE	145	51.02	45,800,000	58,900,000	43,238,286	47,129,732	51,842,705
ÎNVĂȚĂMÂNT	172	57.02	262,831,800	271,765,350	332,984,000	362,952,560	399,247,816
SĂNĂTATE	190	58.02	3,950,000	5,253,737	6,420,000	6,997,800	7,697,580
CULTURĂ, RELIGIE SI ACȚIUNI PRIVIND ACTIVITATEA SPORTIVĂ ȘI DE TINERET	195	59.02	7,100,000	11,000,000	9,202,000	10,030,180	11,033,198
ASISTENȚĂ SOCIALĂ, ALOCAȚII, PENSII,AJUTOARE SI INDEMNIZAȚII (rd.232 la 244)	219	60.02	47,255,750	51,178,563	67,517,000	73,593,530	80,952,883
IV. SERVICII SI DEZVOLTARE PUBLICĂ ȘI LOCUINȚE, MEDIU ȘI APE	245	63.02	178,405,000	135,000,000	255,092,960	288,041,971	316,846,169
AGRICULTURĂ ȘI SILVICULTURĂ	287	67.02	146,000	166,000	214,000	233,260	256,586
TRANSPORTURI SI COMUNICAȚII	297	68.02	19,700,000	62,700,000	21,293,000	23,209,370	25,530,307
ALTE ACȚIUNI ECONOMICE	310	69.02	700,000	0	535,000	583,150	641,465
VI. ALTE ACȚIUNI	323	71.00	1,600,000	6,000,000	3,745,000	4,082,050	4,490,255
XI. TRANSFERURI	347	84.00	0	1,000,000	535,000	583,150	641,465
XII. ÎMPRUMUTURI ACORDATE	356	86.00	0	0	0	0	0
XIII. PLĂȚI DE DOBÂNZI SI ALTE CHELTUIELI	363	88.00	8,736,000	10,200,000	4,288,000	1,724,000	680,000
XIV.RAMBURSĂRI DE ÎMPRUMUTURI	391	90.00	18,210,000	34,200,000	22,808,000	7,820,000	7,820,000
XV. FONDURI DE REZERVĂ	403	95.00	0	1,000,000	1,605,000	1,749,450	1,924,395
XVI. CHELTUIELI CU DESTINAȚIE SPECIALĂ	409	96.00	550,000	0	307,625	335,311	368,842
XVII. CHELTUIELI DIN ÎMPRUMUTURI	410		0	15,000,000	0	0	0
XVIII. CHELTUIELI DIN FONDURI EXTERNE	411		0	32,420,388	250,000,000	70,000,000	70,000,000
XIX. CHELTUIELI DIN TRANSFERURI DE LA BUGETUL DE STAT	412		0	16,251,051	500,000	530,000	600,000
XX EXCEDENT / DEFICIT	437	98.00	0	0	0	0	0

II.3 OBIECTIVE SPECIFICE ȘI PROIECTE IDENTIFICATE

II.3.1 Educație și cultură

Nr. crt.	Denumirea obiectivului	Titlul proiectului	Sursa de finanțare	Valoarea estimativă în EURO	Perioada de realizare	Instituții / departamente responsabile	Partener(i)	Monitorizare și evaluare
1.	Asigurarea unor condiții optime pentru practicarea sportului de masă și a celui de performanță	Construcție sală de sport la Colegiul Național Radu Greceanu	B.S.+ B.L.	359.500	7 luni	Consiliul Local Slatina	Compania Națională de Investiții	Compania Națională de Investiții Consiliul Local Slatina
2.	***	Construcție sală de sport la Colegiul Național Agricol Carol I	B.S.+ B.L.	340.100	7 luni	Consiliul Local Slatina	Compania Națională de Investiții	Compania Națională de Investiții Consiliul Local Slatina
3.	***	Construcție sală de sport la Colegiul Național Nicolae Titulescu	B.S.+ B.L.	334.400	7 luni	Consiliul Local Slatina	Compania Națională de Investiții	Compania Națională de Investiții Consiliul Local Slatina
4.	***	Construcție sală de sport la Școala Generală nr. 7	B.S.+ B.L.	332.000	7 luni	Consiliul Local Slatina	Compania Națională de Investiții	Compania Națională de Investiții Consiliul Local Slatina
5.	***	Reabilitarea terenurilor de sport ale unităților de învățământ	B.L.+ S.A.	1.500.000	3 ani	Consiliul Local Slatina		Consiliul Local Slatina
6.	***	Construcție sală polivalentă cu o capacitate de 1000 locuri	B.L.+ B.S.+ S.A.	2.000.000	5 ani	Consiliul Local Slatina		Consiliul Local Slatina
7.	***	Modernizare bază sportivă și de agrement „1 Mai”	B.L.+ S.A.	15.000.000	5 ani	Consiliul Local Slatina		Consiliul Local Slatina
8.	***	Consolidare sală sport Școala Generală nr. 3	B.L.	250.000	1 an	Consiliul Local Slatina		Consiliul Local Slatina
9.	Promovarea și protejarea patrimoniului cultural și istoric local	Organizare manifestare „Zilele Ion Minulescu”	B.L.+ B.P.	5.000	Anual	Consiliul Local Slatina	Centrul Cultural Oltul Biblioteca Județeană Muzeul județean de istorie	Consiliul Local Slatina
10.	***	Organizare manifestare „Zilele Slatinei”	B.L.+ B.P.	40.000	Anual	Consiliul Local Slatina	Centrul Cultural Oltul I.S.J. Olt Muzeul Județean de Istorie Biblioteca județeană Direcția Județeană a arhivelor naționale Olt	Consiliul Local Slatina
11.	***	Organizare „Expoflora”	B.L.	10.800	Anual	Consiliul Local Slatina		Consiliul Local Slatina
12.	***	Construcție teatru de vară	B.L.+ S.A.	50.000	2 ani	Grup Școlar Construcții Mașini Slatina	Consiliul Local Slatina	Grupul Școlar Construcții Mașini Slatina

Nr. crt.	Denumirea obiectivului	Titlul proiectului	Sursa de finanțare	Valoarea estimativă în EURO	Perioada de realizare	Instituții / departamente responsabile	Partener(i)	Monitorizare și evaluare
13.	Promovarea schimbului de experiență cu instituții similare din străinătate	Organizare manifestare culturală „Zilele Eugen Ionescu”	B.L. + B.P.	10.000	Anual	Consiliul Local Slatina	Societatea culturală „Eugen Ionescu”, Direcția pentru Cultură Culte și Patrimoniu Cultural, Centrul Cultural Oltul I.S.J. Olt, parteneri externi	Consiliul Local Slatina
14.	Promovarea imaginii municipiului Slatina prin organizarea unor acțiuni culturale și sportive cu caracter internațional	Organizare Festival „Otenii și...Restul lumii”	B.L. + B.P.	18.900	Anual	Consiliul Local Slatina	Biblioteca Județeană, Muzeul județean de istorie, Centrul Cultural Oltul	Consiliul Local Slatina
15.	***	Organizare Festival „Călușul Românesc”	B.L. + B.P.	13.200	Anual	Consiliul Local Slatina	I.S.J. Olt, Palatul copiilor Slatina, Centrul Cultural Oltul, Biblioteca Județeană	Consiliul Local Slatina, I.S.J. Olt
16.	***	Organizare „Ziua Europei”	B.L. + B.P.	15.000	Anual	Consiliul Local Slatina	Prefectura Județului Olt Consiliul județean Olt I.S.J. Olt	Consiliul Local Slatina, Prefectura Județului Olt
17.	Asigurarea unui management școlar și cultural profesionist	Program de formare pentru directorii de școli, consilierii școlari și consilierii educativi	B.P.	300	Anual	I.S.J. Olt	C.C.D. C.J.A.P.	I.S.J. Olt
18.	Modernizarea procesului de învățământ către standardele europene	Dotarea școlilor cu material didactic; introducerea Internetului în toate unitățile școlare; participarea cadrelor didactice la proiecte și programe inițiate de MECT în diferite domenii ale educației (de ex. MATRA)	B.S.+B.P.+B.L.+S.A.	200.000	3 ani	I.S.J. Olt	Consiliul Local Slatina	I.S.J. Olt Consiliul Local Slatina
19.	***	Consolidarea Colegiului Național Radu Greceanu - corpurile B și C	B.L.	400.000	3 ani			Consiliul Local Slatina
20.	***	Reparații curente în unitățile de învățământ	B.L.	1.200.000	anual	Consiliul Local Slatina		Consiliul Local Slatina
21.	Promovarea tehnologiilor didactice bazate pe comunicații electronice	Introducerea sistemului A.E.L. în unitățile de învățământ din Slatina	B.S.	Nespecificată	1 an	I.S.J. Olt		I.S.J. Olt
22.	Creșterea numărului de programe de informare, consiliere și orientare profesională a tinerilor	Acțiuni de orientare școlară și profesională pentru tinerii din clasele terminale	B.P.	300	Anual	I.S.J. Olt	A.J.O.F.M C.J.A.P.	I.S.J. Olt
23.	***	Aplicarea de teste psihopedagogice elevilor de către specialiștii C.J.AP	B.P.	300	Anual	I.S.J. Olt	A.J.O.F.M. C.J.A.P.	I.S.J. Olt
24.	***	Târg de oferte educaționale	B.P.	1000	Anual	I.S.J. Olt	A.J.O.F.M. C.C.I.A.	I.S.J. Olt

S L A T I N A

Nr. crt.	Denumirea obiectivului	Titlul proiectului	Sursa de finanțare	Valoarea estimativă în EURO	Perioada de realizare	Instituții / departamente responsabile	Partener(i)	Monitorizare și evaluare
							Biblioteca Județeană	
25.	Desfășurarea unui învățământ deschis, racordat la nevoile actuale de calificare, diversificat și care să asigure concurența	Dotarea școlilor cu softuri educaționale editate de MECT, pentru toate disciplinele de învățământ	B.P.	Nespecificată	2 ani	I.S.J. Olt		I.S.J. Olt
27.	Diversificarea și extinderea ofertei de educație permanentă	„Festivalul șanselor tale” - Lansare de cărți aparținând elevilor și cadrelor didactice; Inițierea unor programe de parteneriat între unitățile școlare și instituțiile implicate în educația permanentă	B.P.	200	Anual	I.S.J. Olt	Biblioteca Județeană A.J.O.F.M. C.C.D. Direcția Județeană pentru Cultură, Culte și Patrimoniu Național Cultural Olt	I.S.J. Olt MECT
28.	Dezvoltarea Centrului Universitar Slatina	Amenajare unui club studențesc în campusul colegiului Carol I (Consolidarea corpului C)	B.L.+S.A.	300.000	2 ani	Consiliul Local Slatina	Universitatea de Științe Agricole și Medicină Veterinară București	Consiliul Local Slatina
29.	Extinderea parteneriatelor și colaborărilor internaționale	„Orașele și apa” - proiect școlar, Comenius 1	B.P. + S.A. (Agenția Națională Socrates)	2.870	2 ani	Școala Generală nr. 3 Slatina	Liceul Jules Rieffel (Franța) Liceul Antonio Meucci (Italia)	I.S.J. Olt Agenția Națională Socrates
30.	***	„ La recuperation du patrimoine” - proiect școlar, Comenius 1	B.P. + S.A. (ANS)	3.100	3 ani	Colegiul Național Radu Greceanu	ICOF (Lyon Franța) Colegiul Julian Zarco (Spania) Colegiul Allain Gerbault (Franța)	I.S.J. Olt ANS
31.	***	„ De la oral la scris, pentru construirea spiritului critic al viitorului cetățean european” - proiect școlar, Comenius 1	B.P. + S.A. (ANS)	800	1 an	Colegiul Național Nicolae Titulescu Slatina	Colegiul Privat La Providence, (Franța) Scuola Media Via de Rochis, (Italia) IES Montserrat Roig, (Spania)	I.S.J. Olt ANS
32.	***	„Forum EDUCA” - proiect școlar, Comenius 1	B.P. + S.A. (ANS)	2.870	1 an	Colegiul Național Ion Minulescu	Școala Gueo Milev, (Bulgaria) IES Diego de Siloe, (Spania) Ipsia Calapso, (Italia) ISICSMT, (Italia)	I.S.J. Olt ANS
33.	***	„Școala în Europa” - Proiect școlar, Comenius 1	B.P. + S.A. (ANS)	2.870	3 ani	Școala Generală Constantin Brâncoveanu Slatina	Integrierte Gesamtschule Kastelstrabe, (Germania) Colegiul Albert Camus Perpignan, (Franța) Kaunatas Vidusskola, (Letonia)	I.S.J. Olt ANS
34.	***	„Formarea formatorilor de limbi străine pentru utilizarea TIC în predarea/învățarea limbilor” programul Leonardo da Vinci, măsura mobilități : „Informatik”	B.P. + S.A. (Leonardo da Vinci)	12.110	1 an	Casa Corpului Didactic Slatina	Primrose Publishing-Wethersfield Cambridge, (Anglia)	I.S.J. Olt LDV
35.	***	PHARE TVET	B.P. + S.A.	18.000	1 an	Grupul Școlar	MECT	I.S.J. Olt

Nr. crt.	Denumirea obiectivului	Titlul proiectului	Sursa de finanțare	Valoarea estimativă în EURO	Perioada de realizare	Instituții / departamente responsabile	Partener(i)	Monitorizare și evaluare
		9405	(PHARE)			Agricol Carol I – Centrul de Resurse	Consiliul Local Slatina	MECT
36.	***	PHARE TVET 010801; PHARE TVET 010803	B.P. + S.A. (PHARE)	545.400	2 ani	Grupul Școlar Construcții mașini Slatina	MECT Consiliul Local Slatina	I.S.J. Olt MECT
37.	Dezvoltarea pieței muncii în concordanță cu cerințele mediului economic	Dezvoltarea atelierelor școlare aparținând unităților de învățământ liceal	B.L. + S.A.	600.000	5 ani	Consiliul Local Slatina	I.S.J. Olt C.C.I.A. agenți economici	Consiliul Local Slatina
38.	Combaterea consumului de alcool și droguri, a traficului de ființe umane prin educație	„Prin educație spre educație”- program județean de prevenție	B. P.	1.000	Anual	I.S.J. Olt	Inspectoratul Județean de Poliție Crucea Roșie Direcția de Sănătate Publică O.I.M. Asociația Română Antidrog, Antiterorism Olt	I.S.J. Olt

II.3.2 Mediu

Nr. crt.	Denumirea obiectivului	Titlul proiectului	Sursa de finanțare	Valoarea estimativă în EURO	Perioada de realizare	Instituții/ departamente responsabile	Partener(i)	Monitorizare și evaluare
1.	Reducerea nivelului de poluare a aerului	Retehnologizarea sistemului de captare și epurare a gazelor evacuate din halele de Electroliză ale S.C. ALRO S.A.	B.P.	6.500.000	4 ani	S.C. ALRO S.A.		S.C. ALRO S.A.
2.	***	Retehnologizarea sistemului de captare a gazelor de evacuare din secțiile de Anozii ale S.C. ALRO S.A.	B.P.	3.500.000	4 ani	S.C. ALRO S.A.		S.C. ALRO S.A.
3.	***	Retehnologizarea sistemului de captare a gaze evacuate – secții Anozii, S.C. Electrocarbon S.A.	B.P.	4.500.000	4 ani	S.C. Electrocarbon S.A.		S.C. Electrocarbon S.A.
4.	***	Echipează cu filtre de degudronare aer pentru morile CIMMA de la SFENPA, cuptor electric nr. 5	B.P.	1.500.000	1 an	S.C. Electrocarbon S.A.		S.C. Electrocarbon S.A.
5.	***	Echipează cu filtre pentru sistemul de desprăfuire de la atelierul amorf SFENPA	B.P.	1.200.000	1 an	S.C. Electrocarbon S.A.		S.C. Electrocarbon S.A.
6.	Extinderea spațiilor verzi de protecție împotriva poluării industriale din zona de nord-est a orașului	Realizare perdea verde de protecție în zona industrială a municipiului Slatina	B.L. + S.A.	1.500.000	3 ani	Consiliul Local Slatina		Consiliul Local Slatina
7.	Încadrarea nivelului de	Finalizare drumului de centură pentru traficul	F.S. + B.L.	2.200.000	4 ani	Consiliul Local Slatina		Consiliul Local Slatina

S L A T I N A

Nr. crt.	Denumirea obiectivului	Titlul proiectului	Sursa de finanțare	Valoarea estimativă în EURO	Perioada de realizare	Instituții/ departamente responsabile	Partener(i)	Monitorizare și evaluare
	zgomot în normele stabilite de STAS 11007	greu: - DC 90A Banului – Cuza Vodă – Văilor – Artileriei – Cireașov – Pitești; - D J 677 B Cimitirului – Drum Stroe – Oltuz – Pitești.						
8.	Reducerea impactului traficului rutier asupra calității aerului	Reabilitarea sistemului de transport în comun în municipiul Slatina	B.L. + S.A.	1.500.000	6 ani	Consiliul Local Slatina		Consiliul Local Slatina
9.	Gospodărirea rațională a rezervelor de apă.	Reabilitare sistemului de alimentare cu apă al municipiului Slatina în vederea protejării rezervelor naturale	B.L. + S.A.	2.500.000	6 ani	Consiliul Local Slatina		Consiliul Local Slatina
10.	***	Extinderea rețelei de alimentare cu apă în cartierul Clocociov	B.L. + S.A.	500.000	2 ani	Consiliul Local Slatina		Consiliul Local Slatina
11.	***	Extindere rețelei de canalizare și realizarea microstației de epurare pentru cartierul Cireașov - Satu Nou	B.L. + S.A.	1.500.000	3 ani	Consiliul Local Slatina		Consiliul Local Slatina
12.	***	Extinderea rețelei de canalizare în cartierul Clocociov	B.L. + S.A.	1.500.000	3 ani	Consiliul Local Slatina		Consiliul Local Slatina
13.	Păstrarea și valorificarea apelor de suprafață ce traversează municipiul Slatina	Regularizarea și casetarea pârâului Sopot	B.L. + S.A.	1.000.000	3 ani	Consiliul Local Slatina		Consiliul Local Slatina
14.	***	Casetare Valea Urlătoarea	B.L. + S.A.	1.700.000	3 ani	Consiliul Local Slatina		Consiliul Local Slatina
15.	***	Decolmatarea Pârâului Strehareți	B.L.	500.000	3 ani	Consiliul Local Slatina		Consiliul Local Slatina
16.	***	Consolidarea versantului parcului dendrologic – cimitir Strehareți	B.L.	300.000	2 ani	Consiliul Local Slatina		Consiliul Local Slatina
17.	***	Amenajarea și extinderea parcului Aleea Oltului și a lacurilor existente	B.L. + S.A.	1.500.000	4 ani	Consiliul Local Slatina		Consiliul Local Slatina
18.	***	Amenajarea și reconstrucția ecologică a zonei Valea Clocociov	B.L. + S.A.	3.500.000	4 ani	Consiliul Local Slatina		Consiliul Local Slatina
19.	Eficiențizarea epurării corespunzătoare a apelor uzate	Extinderea și modernizarea stației de epurare a municipiului Slatina	B.L. + S.A.	3.500.000	6 ani	Consiliul Local Slatina		Consiliul Local Slatina
20.	Eliminarea pericolelor de deversare a apelor uzate neepurate în apele de suprafață	Realizarea sistemului integrat de monitorizare a poluanților evacuați în apele de suprafață	B.L. + S.A.	500.000	6 ani	Consiliul Local Slatina		Consiliul Local Slatina
21.	Modernizarea stațiilor de epurare și preepurare de pe platforma	Retehnologizarea stației de epurare a apelor uzate evacuate de S.C. ALRO S.A.	B.P.	500.000	4 ani	S.C. ALRO S.A.		S.C. ALRO S.A.

Nr. crt.	Denumirea obiectivului	Titlul proiectului	Sursa de finanțare	Valoarea estimativă în EURO	Perioada de realizare	Instituții/ departamente responsabile	Partener(i)	Monitorizare și evaluare
	industrială Slatina							
22.	***	Retehnologizarea stației de epurare a apelor uzate evacuate de S.C. Electrocarbon S.A.	B.P.	1.500.000	4 ani	S.C. Electrocarbon S.A.		S.C. Electrocarbon S.A.
23.	***	Retehnologizarea stației de epurare a apelor uzate evacuate de S.C. ALPROM S.A.	B.P.	900.000	4 ani	S.C. ALPROM S.A.		S.C. ALPROM S.A.
24.	Eliminarea pericolului de infestare a apelor de suprafață, subterane și a solului prin depozitări de deșeuri menajere și industriale	Amenajarea rampei ecologice de reziduuri menajere a municipiului Slatina	S.A.	6.500.000	4 ani	Consiliul Local Slatina		Consiliul Local Slatina
25.	***	Realizarea haldei ecologice pentru asigurarea capacității de depozitare a deșeurilor industriale rezultate la SC ALRO SA	B.P.	1.800.000	1 an	S.C. ALRO S.A.		S.C. ALRO S.A.
26.	***	Lucrări de recuperare a deșeurilor industriale din halda existentă a S.C. RODHOS S.R.L. Câmpina	B.P.	2.500.000	3 ani	S.C. RODHOS S.R.L. Câmpina		S.C. RODHOS S.R.L. Câmpina
27.	***	Finalizarea lucrărilor de amenajare a haldei ecologice pentru depozitarea deșeurilor industriale a S.C. RODHOS SA Câmpina	B.P.	1.900.000	3 ani	S.C. RODHOS S.R.L. Câmpina		S.C. RODHOS S.R.L. Câmpina
28.	***	Extinderea sistemului de precolectare selectivă a deșeurilor menajere și valorificarea lor prin reciclare	B.L. + S.A.	1.000.000	3 ani	Consiliul Local Slatina		Consiliul Local Slatina
29.	Lucrări pentru reconstrucție ecologică în zona Slatina	Reconstrucția ecologică a haldei de deșeuri menajere din zona S.C. ALPROM S.A.	B.L. + S.A.	750.000	4 ani	Consiliul Local Slatina		Consiliul Local Slatina
30.	***	Amenajarea, extinderea grădinii zoologice și a lacurilor adiacente Strehareți, reconstrucția ecologică a Pădurii Strehareți și amenajare zonă de agrement	B.L. + S.A.	4.000.000	4 ani	Consiliul Local Slatina		Consiliul Local Slatina
31.	***	Reconstrucția ecologică a Dealului Grădiște și amenajare zonă de agrement	B.L. + S.A.	6.500.000	6 ani	Consiliul Local Slatina		Consiliul Local Slatina
32.	***	Elaborarea planului de gestiune a deșeurilor industriale și menajere în municipiul Slatina	S.A.	500.000	2 ani	Consiliul Local Slatina		Consiliul Local Slatina
33.	***	Reabilitarea infrastructurii (drum) pe str. Grădiște – Oltului	B.L.	225.000	4 ani	Consiliul Local Slatina		Consiliul Local Slatina

SLATINA

Nr. crt.	Denumirea obiectivului	Titlul proiectului	Sursa de finanțare	Valoarea estimativă în EURO	Perioada de realizare	Instituții/departamente responsabile	Partener(i)	Monitorizare și evaluare
34.	***	Reabilitarea mediului în zona industrială Slatina (realizare infrastructura de drum și rețea de distribuție gaze: Cireașov – Satu Nou – Sărăcești)	B.L. + S.A.	2.000.000	4 ani	Consiliul Local Slatina		Consiliul Local Slatina

II.3.3 Social

Nr. crt.	Denumirea obiectivului	Titlul proiectului	Sursa de finanțare	Valoarea în EURO	Perioada de realizare	Instituții/departamente responsabile	Partener(i)	Monitorizare și evaluare
1.	Dezvoltarea și diversificarea serviciilor de asistență medicală preventivă	Centrul de consiliere sanitară pentru cetățeni	B.L.+ B.S.+ S.A.	100.000	1 ani	D.S.P. Olt	Consiliul Local Slatina; S.C. Salubris S.A.; S.C. ACETI S.A.; Agenția Județeană pentru Protecția Mediului Olt; Mediatori sanitari; O.P.C. Olt; D.S.V. Olt; Cabinete medicale individuale	D.S.P. Olt
2.	***	Educația sanitară pentru copii și tineri	B.S.+B.P.	20.000	1 ani	D.S.P. Olt	Direcția de Protecție și Asistență Socială; Consiliul Local Slatina; Poliția municipiului Slatina; Mediatori sanitari; I.S.J. Olt	D.S.P. Olt
3.	Asigurarea accesului neîngrădit al cetățenilor la serviciile medicale	Centrul comunitar de recuperare pentru cetățeni (Ministaționar pentru bolnavi cronici)	B.S.+ S.A.	100.000	4 ani	D.S.P. Olt	Consiliul Local Slatina; investitori interesați	D.S.P. Olt;
4.	Asigurarea refacerii integrale a pacienților în centre socio – medicale precum și în centre comunitare de recuperare neuro- motorie	Centrul de recuperare activă pentru persoanele cu handicap locomotor	S.A.	160.000	1,5 ani	Org. „Trebuie!”	D.S.P. Olt; Consiliul Județean; Consiliul Local Slatina	Fundații Olandeze de Cooperare în Europa Centrală și de Est
5.	Dezvoltarea infrastructurii în domeniul medical	Crearea unui microclimat corespunzător la blocul operator prin amplasarea de instalații de aer condiționat	B.L.+ B.S.+ B.P. + S.A.	10.000	1 an	D.S.P. Olt	Consiliul Județean; B.S.; Consiliul Local Slatina; investitori interesați	-D.S.P. Olt;
6.	***	Înființarea Centrului medical de excelență dotat cu computer-tomograf, aparatură pentru endoscopie digestivă și bronșică, scintigrafie etc.	B.L.+ B.S.+ S.A.	2.000.000	4 ani	D.S.P. Olt	Consiliul Local Slatina; investitori interesați	D.S.P. Olt;
7.	***	Centrul local de consiliere și dezintoxicare	B.L.+B.S.+ B.P. +S.A.	100.000	1 an	D.S.P. Olt	Consiliul Local Slatina; investitori interesați; asociații și fundații	D.S.P. Olt; Consiliul Local Slatina

Nr. Crt.	Denumirea obiectivului	Titlul proiectului	Sursa de finanțare	Valoarea în EURO	Perioada de realizare	Instituții/departamente responsabile	Partener(i)	Monitorizare și evaluare
8.	***	Dotarea cabinetelor medicale școlare și preșcolare	B.L.+B.P.+ B.S.+S.A.	10.000	1 an	D.S.P. Olt	Consiliul Local Slatina; investitori străini; dispensarele școlare	D.S.P. Olt
9.	***	Evaluarea impactului și riscurilor factorilor de mediu asupra stării de sănătate a populației	B.L.+ B.S.+ S.A.	300.000	2 ani	D.S.P. Olt	Consiliul Local Slatina; Agenția Județeană pentru Protecția Mediului; investitori străini	D.S.P. Olt
10.	Asigurarea condițiilor minime de viață pentru toți cetățenii	Asigurarea venitului minim garantat	B.L.+ B.S.	400.000/an	permanent	Consiliul Local Slatina	Consiliul Județean; D.M.S.S.	Consiliul Local Slatina
11.	***	Acordarea de ajutoare de urgență	B.L.	45.000/an	permanent	Consiliul Local Slatina		Consiliul Local Slatina
12.	***	Susținerea tinerelor talente	B.L.+ S.A.	10.000/an	permanent	Consiliul Local Slatina		Consiliul Local Slatina
13.	***	Centru de informare și consiliere	B.L.+ B.S.+ S.A.	6.000/An	începând cu 2004 sem II	Consiliul Local Slatina	A.J.O.F.M.; D.G.M.S.S.; poliția municipiului Slatina; D.G.P.D.C.	Consiliul Local Slatina
14.	***	Centru de urgență	B.L.+ B.S.+ B.P.+ S.A.	600.000	3 ani	Consiliul Local Slatina	Consiliul Județean; DSP –Olt; investitori interesați; parteneri străini	Consiliul Local Slatina
15.	Elaborarea și implementarea unor politici comunitare pentru sprijinirea persoanelor și familiilor defavorizate	Realizarea hărții sociale a municipiului Slatina	B.L.	30.000	1,5 ani	Consiliul Local Slatina	D.G.M.S.S. Olt D.P.A.S.	Consiliul Local Slatina
16.	***	Construirea de locuințe de grup pentru persoanele cu handicap psihomotor	B.L+ B.S.+ S.A.	500.000	4 ani	Org. „Trebuie!”	Consiliul Județean; Episcopia; Consiliul Local Slatina	Consiliul Local Slatina; Consiliul Județean
17.	Combaterea marginalizării sociale și asigurarea condițiilor corespunzătoare de petrecere a timpului liber pentru persoanele singure prin organizarea de activități specifice și antrenarea lor în activități comunitare	„Pot și eu” – Realizarea de activități cultural-sportive pentru integrarea socială a persoanelor cu handicap psihomotor in municipiu	B.L.+ B.S.+ S.A.	1.500	anual	Org. „Trebuie!”	Consiliul Local Slatina; Consiliul Județean; Episcopia	Consiliul Local Slatina; Consiliul Județean
18.	Diminuarea numărului de copii aflați în instituții de protecție de tip clasic rezidențial	Extinderea rețelei de asistenți maternali profesioniști cu 39 de persoane	B.J.+S.A. (PHARE)	140.130	1 an	D.G.P.D.C.		D.G.P.D.C.
19.	***	Înființarea unei case de tip familial pentru copiii de 0-3 ani	B.J.+ S.A. (PHARE)	75.685	1 an	D.G.P.D.C.		D.G.P.D.C.

S L A T I N A

Nr. Crt.	Denumirea obiectivului	Titlul proiectului	Sursa de finanțare	Valoarea în EURO	Perioada de realizare	Instituții/ departamente responsabile	Partener(i)	Monitorizare și evaluare
20.	Prevenirea abandonului și instituționalizării copilului	Asigurarea sprijinului material pentru prevenirea instituționalizării și reintegrarea copilului în familie (cca. 120 copii /an)	B.J.+ S.A.	20.900	începând cu 2003	D.G.P.D.C.	Consiliul Județean Olt; Asociația de prietenie Româno-franceză Olt	D.G.P.D.C.
21.	***	Realizarea de campanii publice de conștientizare a rolului familiei în dezvoltarea armonioasă a copilului	B.J.+ S.A.	2000 /an	4 ani	D.G.P.D.C.	Consiliul Județean Olt; Organisme Private Autorizate	D.G.P.D.C.
22.	Crearea de servicii de asistență și sprijin pentru tinerii peste 18 ani care părăsesc sistemul de protecție și nu pot fi reintegrați în familie	Realizarea unei baze de date computerizată cu privire la evoluția post instituțională a tinerilor	B.J.+ S.A.	Voluntariat	începând cu 2004	D.G.P.D.C.	Consiliul Județean Olt; Organisme Private Autorizate	D.G.P.D.C.
23.	***	Centru de consiliere pentru integrare socio-profesională	B.J.+ S.A.	15.000 /an	începând cu trim. II 2004	D.G.P.D.C.	Consiliul Județean Olt; Organisme Private Autorizate	D.G.P.D.C.
24.	***	Centru de rezidență temporară pentru tineri proveniți din casele de copii, până la identificarea unei locuințe definitive	B.J.+S.A.	74.000	1 an	D.G.P.D.C.	Consiliul Județean Olt; PHARE	D.G.P.D.C.
25.	Dezvoltarea unei rețele de servicii alternative pentru copilul cu deficiențe	Rețea de asistenți maternali profesioniști specializați în îngrijirea copilului cu deficiențe	B.J.+ S.A.	59.700		D.G.P.D.C.	Consiliul Județean Olt	D.G.P.D.C.
26.	Combaterea delincvenței juvenile și a fenomenului „copii străzii” precum și prevenirea cazurilor de abuz și neglijare a copilului	Sistem informatizat pentru monitorizarea cazurilor de abuz și neglijare a copilului	B.J.+ S.A.	Voluntariat	începând cu trim. III 2004	D.G.P.D.C.	Consiliul Județean Olt; Organisme Private Autorizate	D.G.P.D.C.
27.	***	Înființarea unei linii telefonice de urgență	B.J.+S.A.	Voluntariat	trim. IV 2003	D.G.P.D.C.	Consiliul Județean Olt	D.G.P.D.C.
28.	***	Modernizarea Centrului de Primire în Regim de Urgență a Copilului	B.J.	90.000	1 an	D.G.P.D.C.	Consiliul Județean Olt; agenți economici	D.G.P.D.C.
29.	Implicarea comunității locale în sprijinirea familiei aflate în dificultate	Înființarea unei rețele de voluntari care să sesizeze cazurile de abuz / neglijare a copilului		Voluntariat	anual	D.G.P.D.C.	Consiliul Local Slatina; comunitatea locală	D.G.P.D.C.
30.	***	Centru de colectare bunuri pentru familiile aflate în dificultate		Voluntariat	2 ani	D.G.P.D.C.	Consiliul Local Slatina; comunitatea locală	D.G.P.D.C.; Consiliul Local Slatina
31.	***	Parteneriate cu agenții economici pentru oferirea cu prioritate a locurilor de muncă familiilor aflate în dificultate		Voluntariat	anual	D.G.P.D.C.	Consiliul Județean Olt; Consiliul Local Slatina; agenți economici	D.G.P.D.C.; Consiliul Local Slatina

Nr. Crt.	Denumirea obiectivului	Titlul proiectului	Sursa de finanțare	Valoarea în EURO	Perioada de realizare	Instituții/departamente responsabile	Partener(i)	Monitorizare și evaluare
32.	Crearea unui sistem informațional pentru cunoașterea gradului de ocupare a forței de muncă disponibile în municipiului Slatina	Centru de consiliere și informare pentru persoanele aflate în căutarea unui loc de muncă	B.L.+ B.J.+ B.S.+ S.A.	15.000	1 an	A.J.O.F.M.	Consiliul Local Slatina; D.G.M.S.S.	Consiliul Local Slatina; A.J.O.F.M.
33.	Crearea unui parteneriat real între Administrația Publică Locală și instituțiile cu responsabilități în domeniul social, în organizarea de activități care să asigure recrutarea forței de muncă disponibilizate	Centru de informare pentru persoanele care doresc încadrarea temporară în muncă în străinătate	B.L.+ B.J.+ B.S.+ S.A.	10.000	3 ani	A.J.O.F.M.	Consiliul Local Slatina; Oficiul pentru Migrația Forței de Muncă	Consiliul Local Slatina; A.J.O.F.M.
35.	***	SLATINA – parteneriat local pentru muncă și protecție socială	B.L. + S.A.	46.850	2 ani	Consiliul Local Slatina	A.J.O.F.M.	Consiliul Local Slatina, Finanțator
36.	Orientarea profesională către instituțiile de învățământ cu profil social	Organizarea de seminarii în licee pentru a dezbate cu tinerii (elevi/ absolvenți de liceu) necesitatea dezvoltării sistemului de asistență socială.	B.L.	200	anual	Consiliul Local Slatina	D.G.M.S.S.; I.S.J. Olt	Consiliul Local Slatina
37.	Servicii alternative la internarea persoanelor vârstnice în centrele de îngrijire și asistență socială	Dezvoltarea serviciilor de îngrijire la domiciliu pentru persoanele vârstnice	B.L.+ S.A.	9.000	anual începând cu 2004 - trim. IV	Consiliul Local Slatina	D.G.M.S.S.; Centrul de îngrijire și asistență	Consiliul Local Slatina; D.G.M.S.S.
38.	Dezvoltarea serviciilor sociale la domiciliul persoanelor aflate în nevoie	Serviciul de recuperare la domiciliu a persoanelor cu handicap	B.S.+ B.L.	10.000	1 an	Org. „Trebuie!”	D.S.P. Olt; I.S.J. Olt; D.G.P.D.C. Olt; Consiliul Local Slatina	Consiliul Local Slatina
39.	Elaborarea și implementarea unor politici comunitare pentru sprijinirea persoanelor și familiilor defavorizate	Dezvoltarea socio – economică și culturală a comunității rome din municipiul Slatina	B.L. + S.A.	7.000.000	5 ani	Consiliul Local Slatina		Consiliul Local Slatina

II.3.4 Urbanism și amenajarea teritoriului

Nr. crt.	Denumirea obiectivului	Titlul proiectului	Sursa de finanțare	Valoarea estimativă în EURO	Perioada de realizare	Instituții/departamente responsabile	Partener(i)	Monitorizare și evaluare
1.	Actualizarea documentației de urbanism a municipiului Slatina cuprinzând perspectiva de dezvoltare urbană pe termen mediu și lung	Actualizarea Planului Urbanistic General al municipiului Slatina.	B.L.	125.000	2 ani	Consiliul Local Slatina		Consiliul Local Slatina
2.	***	Actualizarea Regulamentului de Urbanism al municipiului Slatina	B.L.	75.000	2 ani	Consiliul Local Slatina		Consiliul Local Slatina
3.	***	Elaborarea de Planuri Urbanistice Zonale pentru municipiul Slatina	B.L.	75.000	2 ani	Consiliul Local Slatina		Consiliul Local Slatina
4.	***	Realizarea hărții digitale a municipiului Slatina	B.L. + S.A.	200.000	3 ani	Consiliul Local Slatina		Consiliul Local Slatina
5.	Construirea de locuințe de închiriat pentru familii și pentru persoane cu probleme sociale	Reabilitarea blocurilor SCADT și transformarea lor în locuințe de închiriat pentru tineri	B.L.	730.000	2 ani	Consiliul Local Slatina		Consiliul Local Slatina
6.	***	Construcția de locuințe sociale pe str. Macului	B.L. + A.N.L.	660.000	4 ani	Consiliul Local Slatina	Agenția Națională pentru Locuințe	Consiliul Local Slatina
7.	***	Construcția a cinci blocuri de locuințe cu chirie în cartierul Textilistului	B.L. + A.N.L.	10.900.000	5 ani	Consiliul Local Slatina	Agenția Națională pentru Locuințe	Consiliul Local Slatina
8.	***	Construcția de locuințe cu chirie pe str. Basarabilor	B.L. + A.N.L.	1.200.000	4 ani	Consiliul Local Slatina	Agenția Națională pentru Locuințe	Consiliul Local Slatina
9.	Continuarea construcției de locuințe pentru locuitorii municipiului Slatina	Realizare studiu de fezabilitate privind mansardarea blocurilor de locuit P+4	B.L. + S.A.	50.000	4 ani	Consiliul Local Slatina		Consiliul Local Slatina
10.	***	Refacerea fațadelor blocurilor de locuit	B.L. + S.A.	2.500.000	8 ani	Consiliul Local Slatina		Consiliul Local Slatina
11.	Realizarea de zone de locuit de tip rezidențial prin construirea de locuințe tip vilă finanțate prin credite și surse proprii	Construcția a 50 de vile de locuințe individuale cu credit ipotecar și a utilităților aferente în cartierul Textilistului	B.L. + A.N.L.	400.000	5 ani	Consiliul Local Slatina	Agenția Națională pentru Locuințe	Consiliul Local Slatina
12.	Creșterea gradului de urbanizare a zonelor periferice ale orașului	Construcția de locuințe de închiriat în zona Steaua Roșie (bl. 19E)	B.L. + A.N.L.	1.980.000	2 ani	Consiliul Local Slatina	Agenția Națională pentru Locuințe	Consiliul Local Slatina
13.	Refacerea imaginii urbanistice a orașului	Refacerea sistematizării pe verticală în zonele de locuit (parcări, locuri de joacă pentru copii, alei pietonale, mobilier urban, zone verzi)	B.L. + A.N.L.	1.230.000	6 ani	Consiliul Local Slatina		Consiliul Local Slatina
14.	***	Redimensionarea și refuncționalizarea	B.L. + S.A.	3.000.000	4 ani	Consiliul Local Slatina		Consiliul Local Slatina

Nr. crt.	Denumirea obiectivului	Titlul proiectului	Sursa de finanțare	Valoarea estimativă în EURO	Perioada de realizare	Instituții/departamente responsabile	Partener(i)	Monitorizare și evaluare
		punctelor termice din municipiul Slatina				Slatina		Slatina
15.	Eliminarea parcarilor improvizate prin amenajarea de spații pentru parcare	Realizare studiu de fezabilitate privind construirea de noi parcări (supra și subterane)	B.L. + S.A.	1.000.000	4 ani	Consiliul Local Slatina		Consiliul Local Slatina
16.	Dimensionarea corespunzătoare a arterelor de circulație cu profil subdimensionat și amenajarea corespunzătoare a intersecțiilor	Dimensionare și amenajare străzi: Str. P.S. Aurelian; Str. Salcâmului; Str. Zorleasca; Str. Prof. Alexe Nicolau	B.L.	341.000	4 ani	Consiliul Local Slatina		Consiliul Local Slatina
17.	Înființarea de străzi în zonele noi de locuințe și finalizarea acțiunii de modernizare a străzilor din oraș	Modernizare străzi: Str. Alis Botez Str. Almașului Str. Poet Dumitrana Str. Izvorului Str. Mărășești	B.L.	405.000	4 ani	Consiliul Local Slatina		Consiliul Local Slatina
18.	Dezvoltarea și modernizarea infrastructurii de trafic	Stații acoperite, prevăzute cu panouri publicitare iluminate	BL + SA	70.000	2 ani	Consiliul Local Slatina		Consiliul Local Slatina
19.	***	Modernizarea infrastructurii de trafic din municipiul Slatina	BL + SA	3.800.000	5 ani	Consiliul Local Slatina		Consiliul Local Slatina
20.	Reabilitarea centrului vechi al orașului	Modernizarea centrului istoric al municipiului Slatina	B.L. + S.A.	6.000.000	6 ani	Consiliul Local Slatina		Consiliul Local Slatina

II.3.5 Economic

Nr. crt.	Denumirea Obiectivului	Titlul proiectului	Sursa de finanțare	Valoarea estimativă în EURO	Perioada de realizare	Instituții/departamente responsabile	Partener(i)	Monitorizare și evaluare
1.	Dezvoltarea unui sector terțiar cu servicii evaluate	Plata în format electronic a impozitelor și taxelor locale	B.L. + S.A.	90.000	1 an	Consiliul Local Slatina		Consiliul Local Slatina
2.	***	Realizare supermarket	B.P.	1.600.000	5 ani	Consiliul Local Slatina	C.C.I.A., investitor	Consiliul Local Slatina
3.	***	Actualizarea regulamentului comercial local	B.L. + S.A.	10.000	1 an	Consiliul Local Slatina		Consiliul Local Slatina
4.	***	Extinderea rețelei de telefonie fixă, televiziune prin cablu acolo unde nu există și a rețelei de fibră optică în tot orașul	B.P.	Nespecificat	3 ani	Operator local de televiziune prin cablu		Operator local de televiziune prin cablu
5.	***	Infrastructura pentru dezvoltarea tehnologiei informației în municipiul Slatina – parc de soft	B.L. + S.A.	150.000	4 ani	Consiliul Local Slatina	C.C.I.A.	Consiliul Local Slatina
6.	Crearea unui mediu sănătos de afaceri	Realizarea unui portal pe internet care să asigure promovarea economiei locale	B.L. + S.A.	10.000	1 an	Consiliul Local Slatina	C.C.I.A., firme partenere în domeniul IT	Consiliul Local Slatina

SLATINA

Nr. Crt.	Denumirea Obiectivului	Titlul proiectului	Sursa de finanțare	Valoarea estimativă în EURO	Perioada de realizare	Instituții/ departamente responsabile	Partener(i)	Monitorizare și evaluare
7.	***	Centru de informare pentru mediul economic local și regional	B.L. + S.A.	300.000	4 ani	Consiliul Local Slatina	C.C.I.A.	Consiliul Local Slatina
8.	***	Dezvoltarea economiei locale prin schimb de experiență cu parteneri externi	B.L. + S.A.	120.000	2 ani	Consiliul Local Slatina	C.C.I.A., asociații ale IMM-urilor slătine	Consiliul Local Slatina
9.	***	Dezvoltarea IMM-urilor locale prin îmbunătățirea laturii manageriale	B.L. + S.A.	35.000	2 ani	Consiliul Local Slatina	C.C.I.A., asociații ale IMM-urilor locale	Consiliul Local Slatina
10.	***	Sensibilizarea mediului de afaceri din județul Olt asupra implicării integrării europene pentru România	B.P. + PHARE, FONDUL EUROPA	47.000	1 an	C.C.I.A.	Federația patronatelor din județul Olt	ADR 4 S-V Oltenia
11.	Dezvoltarea industriei agroalimentare	Evaluarea, identificarea activelor agricole neutilizate și reintegrarea lor în circuitul economic	B.L. + S.A.	50.000	3 ani	Consiliul Local Slatina	C.J., C.C.I.A.	Consiliul Local Slatina
12.	***	Organizarea producătorilor agricoli privați în asociații – avantaje și dezavantaje	B.L. + S.A.	5.000	1 an	Consiliul Local Slatina	C.C.I.A.	C.C.I.A.; Consiliul Local Slatina
13.	Dezvoltarea sectorului serviciilor /Dezvoltarea industriei agro-alimentare	Reabilitarea activității serelor	B.L. + S.A.	100.000	3 ani	Consiliul Local Slatina		Consiliul Local Slatina
14.	Dezvoltarea infrastructurii și modernizarea transporturilor	Dezvoltarea sistemului de transport în comun local	B.L. + S.A.	300.000	3 ani	Consiliul Local Slatina		Consiliul Local Slatina
15.	Dezvoltarea pieței muncii în concordanță cu cerințele mediului economic	Formare profesională în turism	BP + PHARE CBC	65.000	6 luni	C.C.I.A.	Asociația industriașilor din Plevna – Bulgaria	Ministerul Integrării Europene
16.	***	Centrul de Informare Europeană în domeniul economic	BP + PHARE	55.000	1an	C.C.I.A.	Fundația Școala Română de Afaceri, Asociația Studenților Slatina, Asociația „Renașterea” Oltului”	ADR4 S-V Oltenia
17.	***	Centru de pregătire și plasament în domeniul serviciilor	B.L. + S.A.	70.000	2 ani	Consiliul Local Slatina	C.C.I.A., A.J.O.F.M.	Consiliul Local Slatina
18.	***	Dezvoltarea IMM-urilor prin îmbunătățirea laturii manageriale	B.L. + S.A.	400.000	5 ani	Consiliul Local Slatina	C.C.I.A.	Consiliul Local Slatina
19.	Promovarea municipiului Slatina ca oraș turistic național	Centrul de promovare a tradițiilor locale și regionale	B.L. + S.A.	70.000	3 ani	Consiliul Local Slatina	C.C.I.A.	Consiliul Local Slatina
20.	***	Turism regional in zona Olteniei	B.L. + S.A.	100.000	3 ani	Consiliul Local Slatina	C.C.I.A.	Consiliul Local Slatina
21.	Atragerea investițiilor străine	Ghidul investitorului în municipiul Slatina	B.L. + S.A.	20.000	1 an	Consiliul Local Slatina	C.C.I.A.	Consiliul Local Slatina
22.	Corelarea nivelului de instruire a resurselor umane cu oportunitățile procesului de	Centru de afaceri	B.L.+ B.J.+ B.S.+ S.A.	20.000	2 ani	A.J.O.F.M.	C.C.I.A. ; I.S.J. Olt; Consiliul Local Slatina	Consiliul Local Slatina; A.J.O.F.M.

Nr. Crt.	Denumirea Obiectivului	Titlul proiectului	Sursa de finanțare	Valoarea estimativă în EURO	Perioada de realizare	Instituții/ departamente responsabile	Partener(i)	Monitorizare și evaluare
	dezvoltare socio-economică a municipiului și județului							

B.S. – Buget de stat

B.L. – Buget local

B.J. – Buget județean

B.P. – Buget propriu al instituției care propune proiectul

F.S. – Fonduri speciale

S.A. – Surse atrase



SLATINA

III. PROIECTE PRIORITARE

III.1 Proiecte în domeniul URBANISM

1. ACTUALIZAREA PLANULUI URBANISTIC GENERAL AL MUNICIPIULUI SLATINA

Unitatea care propune: Consiliul Local al Municipiului Slatina; Str. M. Kogălniceanu nr. 1

Tel./fax 0249/439337; 0249/439336

E-mail: pms@primariaslatina.ro

Unitatea care execută: Consiliul Local al Municipiului Slatina; Str. M. Kogălniceanu nr. 1

Tel/fax: 0249/439337;0249/439336

E-mail: pms@primariaslatina.ro

Localizarea proiectului: Slatina, jud. Olt

Justificare

Planul urbanistic general are caracter director și de reglementare operațională în domeniul urbanismului.

Întrucât acesta cuprinde reglementări pe termen scurt, trebuie actualizat periodic și corelat cu prevederile Planului de Amenajare a Teritoriului Național, Zonal sau Județean.

Beneficiari: comunitatea în ansamblu.

Obiectivul proiectului

Actualizarea documentației de urbanism a municipiului Slatina cuprinzând perspectiva de dezvoltare urbană pe termen mediu și lung.

Impactul proiectului este multiplu, vizând atât domeniul urbanistic, cât și pe cel economic, social și de mediu:

- Ocuparea eficientă a terenurilor;

- Actualizarea zonării pe funcțiuni a teritoriului - de locuit, industrială, comercială;
- Armonizarea aspectului general al municipiului;
- Armonizarea circulației și a transportului în comun;
- Crearea cadrului pentru dimensionarea reală a sectorului industrial (activități economice);
- Îndepărtarea actualelor și posibilelor probleme de mediu;
- Prioritizarea eventualelor posibilități.

Rezultate

- Previziuni privind evoluția în perspectivă a localității;
- Stabilirea direcțiilor de dezvoltare funcțională în teritoriu;
- Detalierea și delimitarea în teren a prevederilor planurilor de amenajare a teritoriului.

Activități principale

- Întocmirea notei de fundamentare și aprobarea ei;
- Aprobarea bugetului;
- Organizare licitație și contractare executant;
- Prezentare Comisiei de Urbanism și obținerea avizului de principiu;
- Informarea și consultarea populației;
- Avizare;
- Aprobare;
- Atragerea de surse financiare de la bugetul de stat;
- Execuție.

Valoare estimativă: 125 000 Euro

2. MODERNIZAREA CENTRULUI ISTORIC AL MUNICIPIULUI SLATINA

Unitatea care propune: Consiliul Local al Municipiului Slatina

Str. M. Kogălniceanu nr. 1

Tel./fax 0249/439337; 0249/439336

E-mail: pms@primariaslatina.ro

Unitatea care execută: Consiliul Local al Municipiului Slatina

Str. M. Kogălniceanu nr. 1

Tel/fax: 0249/439337;0249/439336

E-mail: pms@primariaslatina.ro

Localizarea proiectului: Slatina, jud. Olt

Justificare

Slatina și-a început existența în urmă cu 2000 de ani ca un castru sau fort roman, devenind un important centru comercial și administrativ în secolul XIX. Zona veche a orașului a continuat să fie un centru socio-economic activ până la sfârșitul anilor '60, când s-au pus bazele noului oraș. În acest fel s-au schimbat și punctul de greutate și demografia orașului. Atunci s-a schimbat demografia localității, fiind atrase în sectorul industrial peste 50.000 de persoane. Zona veche/istorică a orașului a fost neglijată din punct de vedere turistic, în prezent fiind locuită de persoane cu venituri foarte reduse (pensionari, **Beneficiari** ai ajutorului social etc.)

Numeroase monumente istorice sunt concentrate în zona veche – clădirea Primăriei, Judecătoria, case particulare etc. Proiectul își propune refacerea și reconstituirea fațadelor clădirilor din centrul vechi al municipiului, pentru a crea mediul de atragere a turiștilor în oraș.

Stabilizarea economiei Slatinei a devenit evidentă în principal datorită prezenței în oraș a celui mai mare producător de aluminiu – ALRO. Economia locală este dominată de sectorul industrial (producerea și prelucrarea aluminiului în principal). Însă sectorul privat s-a diversificat prin apariția de prestatori de diferite alte activități economice ca: industrie ușoară, construcții, comerț, servicii.

Diversificarea economică constituie un obiectiv important pe plan local, la care ar putea contribui și dezvoltarea acestui important punct turistic.

Beneficiari direcți: locuitorii zonei istorice a orașului.

Beneficiari indirecti: întreaga comunitate.

Obiectivul proiectului

Reabilitarea centrului vechi al orașului – Conservarea patrimoniului cultural și istoric al orașului Slatina.

Utilizarea potențialului istoric existent pentru reintegrarea orașului vechi în circuitul turistic.

Impactul proiectului este urbanistic, social și economic:

Reabilitarea zonei istorice a orașului și reintegrarea ei în viața economico-socială;

Atragerea turiștilor străini și români în municipiu;

Conservarea patrimoniului cultural și istoric al orașului;

Îmbunătățirea condițiilor de viață pentru locuitorii zonei istorice a orașului.

Rezultate

- Un centru vechi restaurat care să devină un punct de atracție turistică și un nucleu al activității economice locale (în special comerț, servicii, recreere);
- Proiectul va fi un mijloc de a atrage turiștii străini și români în municipiu;
- Refacerea centrului vechi ca un centru al activităților economice și culturale;
- Conservarea patrimoniului cultural și istoric al orașului.

Activități principale

- Inițierea unui concurs de soluții pentru reabilitarea centrului istoric;
- Contractarea executantului proiectului;
- Aprobarea bugetului;
- Obținerea documentației de urbanism în vederea restaurării fațadelor clădirilor din zona centrului istoric;
- Executarea lucrărilor de restaurare a fațadelor clădirilor;
- Reabilitarea căilor de acces în zona centrul istoric;
- Reabilitarea iluminatului public, păstrând specificul stilului istoric;
- Regularizarea circulației auto în zonă;
- Stabilirea de măsuri în vederea revenirii la specificul istoric al comerțului în zonă.

Valoare estimativă: 6.000.000 Euro

3. MODERNIZAREA INFRASTRUCTURII DE TRAFIC ÎN MUNICIPIUL SLATINA

Unitatea care propune:

Consiliul Local al municipiului Slatina

Tel/Fax 0249/439337; 0249/439336

S L A T I N A

E-mail: pms@primariaslatina.ro

Unitatea care execută:

Consiliul Local al municipiului Slatina

Tel/fax:0249/439337;0249/439336

e-mail: pms@primariaslatina.ro

Localizarea proiectului: Slatina, Jud. Olt

Justificare:

Necesitatea proiectului rezultă din considerente de ordin logistic, social, economic și urbanistic.a)

a) Necesități de ordin logistic - traficul rutier pe arterele principale din municipiul Slatina, în special la orele de vârf este lipsit de fluiditate, prezentând aglomerări și blocaje cauzate în principal de:

- trafic greoi și supra-aglomerat în centrul orașului;
- blocarea unei benzi de circulație și a altor porțiuni de carosabil pe arterele principale de autovehicule staționate în mod neregulamentar;
- lipsa de stații amenajate pentru transportul în comun în unele zone; drept rezultat, staționarea autobuzelor / troleibuzelor se face pe carosabil, blocând traficul pe durata opriri.b)

b) Necesități de ordin social

- lipsa de fluiditate a traficului cauzează întâzieri semnificative în transportul local și regional (care traversează localitatea) de persoane și de marfă;
- În municipiul Slatina există rampe de acces și sisteme de avertizare sonoră la trecerea străzii numai pe străzile principale, motiv pentru care Consiliul Local își propune să extindă aceste facilități.c)

c) Necesități de ordin economic

Lipsa de fluiditate a traficului cauzează costuri economice sub formă de întâzieri, consumuri crescute de combustibil, factori care afectează negativ calitatea vieții.d)

d) Necesități de ordin urbanistic

Planificarea urbanistică din anii 1965 – 1985, perioadă în care populația Slatinei s-a triplat (de la 20.000 la 75.000 locuitori), nu a prevăzut decât o parte din numărul de autovehicule existente. Gradul actual de motorizare a municipiului este de 210 automobile la

1.000 locuitori, comparativ cu perioada de referință, când era de sub 30 autovehicule la 1.000 locuitori.

Ca urmare a creșterii exponențiale a parcului auto privat după anul 1990, numărul spațiilor de parcare amenajate a devenit insuficient, instaurându-se practica, în special pe arterele principale, de a parca autoturismele pe prima bandă de carosabil sau pe trotuare. Aceasta duce la utilizarea de către autovehicule a unei singure benzi în loc de două, iar pietonii de pe carosabil trebuie să ocolească mașinile parcate pe trotuar, fenomene care încetinesc sau blochează traficul rutier.

Obiectivul proiectului

Reabilitarea și modernizarea infrastructurii de trafic, în vederea facilitării dezvoltării economice în municipiul Slatina.

Impactul proiectului este multiplu - economic, social, urbanistic, de mediu:

- Conducătorii auto din municipiu care se deplasează la locul de muncă cu autoturismul personal și alți participanți la trafic în orele de vârf vor beneficia de efectele regularizării fluxului de trafic și de reducerea duratei deplasărilor
- Se vor realiza parcări cu sau fără plată, de care vor beneficia peste 3.000 de conducători auto;
- Rampele de acces și celelalte facilități care se vor realiza, vor deservi un număr de aproximativ 580 persoane cu handicap din municipiu, asigurându-le accesul la principalele obiective de interes socio-economic din oraș;
- Se va elimina parcare autovehiculelor pe spațiile verzi de pe marginea străzilor și de pe trotuare.

Activități principale:

Activitățile propuse în proiect se referă în principal la lucrări de amenajare și reabilitare a infrastructurii rutiere din municipiul Slatina.

Lucrările de amenajare și reparații parcări vizează aducerea acestora la un nivel de siguranță și confort corespunzătoare cerințelor urbanistice. Tipul de operațiuni necesare refacerii parcărilor diferă în funcție de starea actuală, respectiv: infrastructura, betonarea, suprastructura. Modul de amenajare (marcaj, așezarea și configurația locurilor de parcare) se vor stabili pe baza studiilor topografice. Dimensiunile și aranjamentele locurilor de parcare și aleilor carosabile vor fi stabilite în conformitate cu normativele de

specialitate în vigoare. Se urmărește realizarea de lucrări de amenajare sau reamenajare pe o suprafață de cca. 55.890 m², ceea ce reprezintă aproximativ 2690 locuri de parcare.

Lucrările de amenajare a alveolelor prevăd dezafectarea trotuarelor (înlăturarea bordurii, spargerea îmbrăcăminte și fundației trotuarului, precum și îndepărtarea materialului excavat) și lărgirea părții carosabile a drumului.

Construcția alveolei pe amplasamentul trotuarului dezafectat prevede, pe lângă extinderea sistemului carosabil existent și refacerea trotuarului pe un amplasament retras cu 2 m față de cel inițial, inclusiv montarea de noi borduri din beton prefabricat la limita trotuarului așezat pe fundație de beton. Alveolele astfel realizate vor ocupa o lungime totală de 19 m în lungul străzii, incluzând spațiile de abatere și reintrare în banda de circulație prevăzute pentru mijloacele de transport în comun, iar în lateral alveolele se extind 2 m pe amplasamentul trotuarului existent.

Lucrările necesare pentru realizarea rampelor de acces pentru persoanele cu handicap presupun execuția unor pante practice în trotuar în dreptul trecerilor pentru pietoni.

Se vor realiza de asemenea lucrări de reabilitare a infrastructurii rutiere pe 10 km drumuri de centură în zona industrială a orașului, care este destinată traficului greu.

Valoare estimativă: 3.800.000 EURO

III.2 Proiecte în domeniul SOCIAL

4. HARTA SOCIALĂ A MUNICIPIULUI SLATINA

Unitatea care propune: Consiliul Local al municipiului Slatina

Tel: 0249/439337 fax: 0249/439336

e-mail: relatiipublice@primariaslatina.ro

Unitatea care execută: Consiliul Local al municipiului Slatina

Tel: 0249/439337 fax: 0249/439336

e-mail: relatiipublice@primariaslatina.ro

Localizarea proiectului: Municipiul Slatina

Justificare:

În Slatina există un mare număr de persoane aflate în situație de risc social, cuprinse în evidența Direcției pentru Protecție și Asistență Socială ca **Beneficiari** ai drepturilor conferite de legislația în vigoare. Cauzele sunt diverse și trebuie cunoscute zonele de concentrare ale persoanelor aflate în situație de risc social. Aceste adevărate „zone roșii ale orașului”, cartiere în care ponderea acestui tip de persoane deține un procent ridicat, au nevoie de măsuri de protecție socială. Se pot stabili modalități de a sprijini persoanele/famiiliile respective și acțiuni de prevenire a unor fenomene negative care sunt asociate situației de risc social (violența în familie, consumul excesiv de alcool etc.).

Acest lucru se va realiza cu sprijinul Direcției de Muncă și Solidaritate Socială și cu participarea voluntară a studenților de la Facultatea de Asistență Socială și Sociologie.

Modalități de armonizare cu alte măsuri: proiectul vine în completarea măsurilor de protecție socială inițiate de administrația locală pe linia asigurării venitului minim garantat, realizând localizarea în profil teritorial a zonelor din oraș în care se manifestă probleme sociale.

Beneficiari: persoanele aflate în situație de risc social, comunitatea în ansamblu

Obiectivul proiectului: Elaborarea și implementarea unor politici comunitare pentru sprijinirea persoanelor și familiilor defavorizate.

Impact social: prevenirea unor evenimente sociale negative, acționarea în zonele cu pondere ridicată a persoanelor/famiiliilor aflate în risc social pentru eliminarea/diminuarea cauzelor care duc la intrarea în dificultate a cetățenilor din zonă.

Activități principale:

- identificarea persoanelor/famiiliilor aflate în risc social;
- identificarea cauzelor care duc la intrarea în risc social a cetățenilor;
- realizarea hărții sociale.

Valoare estimativă: 30.000 Euro

5. CENTRU DE REZIDENȚĂ TEMPORARĂ PENTRU TINERII PESTE 18 ANI CARE PĂRĂSESC SISTEMUL DE PROTECȚIE ȘI NU AU POSIBILITATEA REÎNTOARCERII ÎN FAMILIE

Unitatea care propune: Consiliul Județean Olt – Direcția Generală pentru Protecția Drepturilor Copilului

Tel./fax 0249/434902; 0249/412692

E-mail: dgpd@slatina.rdsnet.ro

Unitatea care execută: Direcția Generală pentru Protecția Drepturilor Copilului

Tel./fax 0249/434902; 0249/412692

E-mail: dgpd@slatina.rdsnet.ro

Localizarea proiectului: Corabia, jud. Olt

Justificare

Prin înființarea acestui centru se îndeplinește unul din obiectivele propuse până în 2004 și anume crearea de servicii sociale care să faciliteze integrarea educațională, ocupațională și socială a tinerilor cu vârsta peste 18 ani care părăsesc sistemul de protecție și nu au posibilitatea reînțoarcerii în familie.

Considerăm necesară înființarea acestui centru, având în vedere numărul mare de copii instituționalizați, precum și faptul că numărul organismelor private autorizate care desfășoară activități în domeniul protecției copilului este scăzut în județul Olt și nu derulează programe pentru tinerii care părăsesc sistemul de protecție.

Obiectivul proiectului

Înființarea unui centru temporar care să răspundă nevoilor sociale și profesionale ale tinerilor cu vârsta peste 18 ani care părăsesc sistemul de protecție și nu au posibilitatea reintegrării în familie (12 tineri în 2004).

Impact social:

- Asigurarea de servicii sociale unui număr de 12 tineri cu vârsta peste 18 ani care părăsesc centrele de plasament din județ și nu au posibilitatea reintegrării în familie;
- Asigurarea a trei locuri de muncă (personalul centrului);

- Asigurarea autonomiei sociale și profesionale pentru tinerii care părăsesc instituțiile rezidențiale și nu se pot întoarce în familie;
- Sensibilizarea opiniei publice și implicarea comunității în susținerea acestui tip de serviciu (prin sprijinul acordat de Consiliile Locale și agenții economici în identificarea unei locuințe și a unui loc de muncă).

Activități principale

Activitățile specifice funcționării centrului sunt:

- Activități de autogospodărire: procurarea alimentelor și prepararea hranei, realizarea igienei personale și a locuinței și administrarea bugetului;
- Activități de consiliere și sprijin în vederea integrării familiale, profesionale și sociale a tinerilor;
- Activități de informare/formare a personalului centrului, ce vor consta în punerea la dispoziție a tuturor materialelor de specialitate și legislative care apar în analizarea acestora împreună cu personalul DGPD.

Valoare estimativă: 74.000 Euro

6. REȚEA DE ASISTENȚI MATERNALI PROFESIONIȘTI SPECIALIZAȚI ÎN ÎNGRIJIREA COPILULUI CU DEFICIENȚE

Unitatea care propune: Consiliul Județean Olt – Direcția Generală pentru Protecția Copilului

Tel./fax 0249/434902; 0249/412692

E-mail: dgpd@slatina.rdsnet.ro

Unitatea care execută: Direcția Generală pentru Protecția Copilului

Tel./fax 0249/434902; 0249/412692

E-mail: dgpd@slatina.rdsnet.ro

Localizarea proiectului: Județul Olt

Justificare

Cei 20 de asistenți maternali profesioniști specializați în îngrijirea copilului cu deficiențe vor contribui în mod direct la dezinstituționalizarea unui număr de 20 de copii din centrul de plasament „Sf. Joachim și Ana” Slatina, identificată ca a doua instituție propusă pentru

închidere în cadrul Planului Județean de închidere a instituțiilor de tip rezidențial și a Strategiei Județene în domeniul protecției copilului aflat în dificultate (2001 – 2004).

Obiectivul proiectului

Promovarea dreptului copiilor cu deficiențe de a crește într-un mediu familial, prin crearea și dezvoltarea acestui serviciu alternativ – rețea de asistenți maternali profesioniști.

Proiectul va avea impact social:

Toate acțiunile desfășurate în cadrul proiectului urmăresc satisfacerea nevoilor grupului țintă – copii cu deficiențe proveniți din centrul de plasament „Sf. Joachim și Ana” Slatina și copii cu deficiențe proveniți de pe teritoriul județului Olt. Proiectul urmărește:

- Crearea unei relații de atașament între copil și persoana de referință – asistentul maternal profesionist;
- Îngrijire și educație specializată (prin aplicarea planului de intervenție personalizat);
- Recuperarea și diminuarea deficiențelor (prin asistență de specialitate: logoped, kinetoterapeut);
- Socializare și integrare socială pentru acești copii.

Activități principale

Activitățile specifice funcționării rețelei de asistenți maternali sunt:

1. Activități legate de relația cu copilul:

- Activități de îngrijire (spațiu intim conform vârstei și nevoilor personale ale copilului, hrană corespunzătoare din punct de vedere cantitativ și calitativ, igienă și control medical periodic);
- Activități de educare/socializare (informare/transmitere de cunoștințe și deprinderi, implicarea copilului în activități cotidiene ale familiei asistentului maternal profesionist, dezvoltarea relațiilor copilului cu comunitatea);
- Activități de comunicare prin oferirea unui „model parental”;
- Activități de informare și formare permanentă a asistentului maternal profesionist (participarea la întâlniri periodice de informare și perfecționare).

2. Activități legate de relația cu ceilalți profesioniști din cadrul DGPDC:

- Colaborarea pentru realizarea planului de intervenție personalizat;
- Comunicarea oricăror modificări apărute în situația asistenților sau a copiilor;
- Colaborarea pentru evaluarea periodică a activității asistenților.

3. Activități de informare și formare, pentru realizarea cărora asistentul maternal participă la dezbateri organizate de DGPDC, informându-se totodată din surse științifice pe teme legate de îngrijirea și educarea copilului cu deficiențe.

Valoare estimativă: 59,700 Euro

7. ÎNFIINȚAREA UNEI CASE DE TIP FAMILIAL PENTRU COPIII DE 0-3 ANI

Unitatea care propune: Consiliul Județean Olt – Direcția Generală pentru Protecția Copilului

Tel./fax 0249/434902; 0249/412692

E-mail: dgpdc@slatina.rdsnet.ro

Unitatea care execută: Direcția Generală pentru Protecția Copilului

Tel./fax 0249/434902; 0249/412692

E-mail: dgpdc@slatina.rdsnet.ro

Localizarea proiectului: Slatina, județul Olt

Justificare

După analizarea contextului local a fost elaborat Planul județean de închidere a instituțiilor vechi de tip rezidențial în cadrul căruia centrul de plasament „Prichindel” (Leagănul de copii) a fost propus ca prima instituție pentru închidere.

Casa de tip familial pentru copii de 0-3 ani reprezintă soluția pe termen scurt pentru acei copii care nu pot fi îngrijiți în familia naturală și pentru care nu au fost găsite soluții alternative.

Obiectivul proiectului

Promovarea dreptului copiilor aflați în dificultate, cu vârsta de până la trei ani, de a crește într-un mediu familial prin crearea și dezvoltarea acestui serviciu alternativ.

S L A T I N A

Impact social:

- Prin îngrijirea copilului casa de tip familial se urmărește satisfacerea nevoilor prioritare și dezvoltarea armonioasă a personalității acestuia;
- Creșterea și educarea fiecărui copil conform individualității sale, vor contribui la: formarea și dezvoltarea caracteristicilor individuale, formarea și controlul comportamentului, dezvoltarea afectivității, recuperarea întârzierilor în limbaj cauzate de instituționalizare;
- Proiectul propune integrarea copilului în comunitate, ceea ce va duce la dezvoltarea capacității de relaționare cu cei din jur și creșterea potențialului de adaptare la mediu;
- Prin popularizarea serviciului se preconizează sensibilizarea familiilor în situații de risc, creșterea gradului de asumare a responsabilităților părintești și scăderea numărului de copii abandonați la naștere.

Activități principale

Activitățile specifice casei de tip familial sunt:

- Activități de îngrijire (crearea unui mediu de viață optim pentru dezvoltarea copiilor, asigurarea hranei corespunzătoare, a igienei personale, prevenirea îmbolnăvirilor);
- Activități de educare, socializare, dezvoltare afectivă (formarea deprinderilor și comportamentelor, dezvoltarea afectivității, formarea și dezvoltarea aptitudinilor de comunicare);
- Activități de consiliere pentru reintegrarea copilului în familia naturală sau substitutivă;
- Activități de informare și formare permanentă a personalului angajat în casa de tip familial (participări la întâlniri periodice de informare și perfecționare) în cadrul DGPDC.

Valoare estimativă: 75.685 Euro

8. CONSTRUCȚIE TEATRU DE VARĂ

Unitatea care propune:

Grupul Școlar Construcții Mașini Slatina

Str. Cireașov, nr. 10

Unitatea care execută:

Consiliul Local al Municipiului Slatina

Tel/fax: 0249/421210; 0249/439336

E-mail: pms@primariaslatina.ro

Localizarea proiectului: Slatina, jud. Olt

Justificare

În municipiul Slatina funcționează 12 unități de învățământ primar și gimnazial și 9 licee, având un număr total de 20.000 elevi care desfășoară o bogată activitate educativă extrașcolară, cea cultural – artistică reprezentând una din coordonatele de bază ale preocupărilor colectivului de cadre didactice.

Pentru a valorifica aptitudinile artistice ale elevilor au fost înființate, în cadrul Palatului Copiilor Slatina și în unitățile școlare, 20 formații de dans modern, gimnastică ritmică și dansuri de societate, 9 formații de dans popular, 9 grupuri vocale, 7 ansambluri corale și 3 formații vocal – instrumentale.

La nivelul Grupului Școlar de Construcții Mașini Slatina există mai multe formații artistice: ansamblul folcloric „Plai de dor”, laureat la numeroase concursuri și festivaluri județene și naționale, formații de dans de societate, dans modern, formații de teatru, grupuri vocale și interpreți de muzică ușoară și populară.

Având în vedere că programul de repetiții al acestor formațiilor se desfășoară în prezent în condiții improprie (în sala de sport sau sala de mese a cantinei liceului) și că în municipiul Slatina nu există amenajat un teatru pentru tineri, iar unitatea dispune de resurse umane cu preocupări extrașcolare și de spațiul adecvat pentru construcția unui teatru de vară care să deservească toate unitățile școlare din municipiul Slatina, este necesară și oportună realizarea unui astfel de obiectiv.

Proiectul se armonizează cu strategia administrației locale de susținere a procesului educațional.

Beneficiari direcți: toți tinerii din sistemul educațional local

Beneficiari indirecti: comunitatea în ansamblu

Obiectivul proiectului Promovarea și protejarea patrimoniului cultural al municipiului Slatina.

Impactul proiectului este de factură socială:

- Se reînvie prin acest proiect tradiția spectacolelor în aer liber care erau susținute în municipiul Slatina;
- Se dezvoltă interesul elevilor pentru cunoașterea și păstrarea valorilor culturale și tradițiilor locale;
- Atragerea elevilor în activități extrașcolare care să le permită descoperirea înclinațiilor artistice și a aptitudinilor;
- Promovează disponibilitatea continuă a elevilor pentru cunoaștere și acțiune;
- Formează personalități autonome, creative, eficiente și responsabile;
- Încurajează inițiativa tinerilor în activitățile cultural-artistice;
- Dezvoltă parteneriatul dintre autoritatea locală și comunitate;
- Facilitează accesul tinerilor și al cetățenilor în general la actul cultural.

Activități principale:

Pentru construcția teatrului de vară s-au prevăzut următoarele lucrări:

1. realizare proiect;
2. realizare construcție;
3. dotări teatru;
4. amenajare zonă.

Valoare estimativă : 50.000 EURO

9. MODERNIZARE BAZĂ SPORTIVĂ ȘI DE AGREMENT „1 MAI”

Unitatea care propune: Consiliul Local al Municipiului Slatina

Str. M. Kogălniceanu nr. 1

Tel./fax 0249/439337; 0249/439336

E-mail: pms@primariaslatina.ro

Unitatea care execută: Consiliul Local al Municipiului Slatina

Str. M. Kogălniceanu nr. 1

Tel/fax: 0249/439337;0249/439336

E-mail: pms@primariaslatina.ro

Localizarea proiectului: Slatina, jud. Olt

Justificare

Administrația locală a municipiului Slatina acordă o atenție deosebită practicării educației fizice și sportului printr-o participare organizată sau independentă, care să exprime sau să amelioreze condiția fizică și confortul spiritual și să conducă la obținerea de rezultate în competiții de orice nivel.

Administrația publică locală sprijină sportul de masă și cel de performanță, asigurând condițiile organizatorice și materiale de practicare a acestora în municipiu cu prioritate tinerilor, în vederea integrării sociale.

Pentru aceasta, este necesar ca populația să dispună de spații corespunzătoare pentru practicarea diferitelor discipline sportive.

Având în vedere că anul trecut prin H.G. 1099/2003 a apărut oportunitatea preluării Complexului sportiv „1 Mai”, situat pe str. Aleea Oltului nr. 2, în patrimoniul administrației locale, acesta a fost inclus prin Hotărârea Consiliului Local nr. 241/23.12.2003 în inventarul bunurilor aparținând domeniului public al municipiului Slatina.

Baza sportivă „1 Mai” este compusă din: teren în suprafață totală 91.646 mp, din care suprafață construită 40.946,73 m², care cuprinde stadionul central, stadioanele 2 și 3, precum și spații conexe (vestiare, grupuri sanitare etc.) și alte dotări specifice desfășurării activității sportive. Terenul, imobilele și dotările permit dezvoltarea unei baze sportive complexe, care să ofere posibilitatea practicării unei mari varietăți de discipline sportive.

Integrarea cu alte proiecte: zona din imediata vecinătate a râului Olt este destinată realizării unei baze integrate de agrement, recreere și petrecere a timpului liber, fiind deja realizate în acest sens Ștrandul Olt și parcul de agrement de lângă Valea Oltului.

Beneficiari: tinerii din municipiul Slatina și comunitatea în ansamblu.

Obiectivul proiectului:

Asigurarea condițiilor optime pentru practicarea sportului de masă și a celui de performanță, organizarea de competiții de nivel național și internațional.

Impact social:

- se oferă doritorilor posibilitatea practicării unei diversități de discipline sportive;

S L A T I N A

- se asigură cazarea sportivilor în perioada cantonamentelor, taberelor de pregătire, competițiilor naționale și internaționale;
- se va realiza o sală de conferințe, găzduind seminarii privind activitatea sportivă;
- se asigură condiții optime pentru întreținerea fizică a sportivilor;
- se încurajează inițiativa tinerilor în domeniul sportului;
- se asigură un mediu sănătos de manifestare și dezvoltare a personalității individuale și de grup;
- contribuie la creșterea gradului de socializare a tinerilor.

Activități principale

Pentru modernizarea Complexului sportiv „1 Mai” sunt necesare următoarele investiții:

- modernizarea sistemului de termoficare;
- reabilitarea sistemului de canalizare;
- realizare împrejmuire pe o lungime de 2 km;
- reabilitare instalații sanitare din tribune și vestiare;
- verificare, expertizare, recondiționare acoperiș tribuna oficială;
- sistematizare verticală a întregii suprafețe a complexului;
- construcție motel pentru sportivi;
- înlocuire mobilier tribune;
- amenajare zonă agrement;
- amenajare teren tenis;
- amenajare pistă role, snowboard;
- modernizare terenuri fotbal 2 și 3;
- modernizare sală forță, saună, vestiare, sală conferințe;
- dotare cu tabelă de marcaj electronică;
- reabilitare sistem iluminat;
- proiectare;

Valoare estimativă: 15.000.000 EURO

III.3 Proiecte în domeniul PROTRCȚIEI MEDIULUI

10. EXTINDERE REȚEA CANALIZARE ȘI REALIZARE MICROSTAȚIE DE EPURARE PENTRU CARTIER CIREAȘOV ȘI SATU NOU

Unitatea care propune:

Consiliul Local al municipiului Slatina

Tel/Fax: 0249/439337; 0249/439336

E-mail: pms@primariaslatina.ro

Unitatea care execută:

Consiliul Local al municipiului Slatina

Tel/Fax: 0249/439337; 0249/439336

E-mail: pms@primariaslatina.ro

Localizarea proiectului: Slatina, Județul Olt.

Justificare:

Având în vedere prevederile legislației în vigoare privind protecția mediului, orice alimentare cu apă nu se poate realiza decât cu executarea rețelei de canalizare care să preia apele uzate menajere și a unei stații de epurare. Realizarea rețelei de canalizare și a stației de epurare pentru cartierul Cireașov și Satul Nou se vor face ținând seama de prevederile Planului Urbanistic General și de strategia de dezvoltare economică și socială a zonei.

Beneficiari: locuitorii zonelor Cireașov, Satul Nou

Obiectivul proiectului: - îmbunătățirea calității factorilor de mediu în zona Cireașov - Satul Nou

Impactul proiectului este social și de mediu:

- asigurarea standardelor de calitate impuse de normele în vigoare prin epurarea mecanico-biologică a apelor uzate provenite din cele două cartiere;
- creșterea confortului și îmbunătățirea vieții locuitorilor din cartierele Cireașov și Satul Nou.

Activități:

Rețeaua de canalizare a fost prevăzută pentru întreaga tramă stradală a cartierelor Cireașov și Satul Nou. Au fost considerate colectoare principale tronsoanele de canalizare de pe străzile Eroilor și Podgoriilor care colectează apele uzate menajere de pe întreaga suprafață a celor două cartiere, respectiv colectorul Eroilor din Cireașov și colectorul Podgoriilor din Satul Nou, dirijându-le către stația de epurare. Materialul din care vor fi realizate colectoarele va fi policlorura de vinil (PVC).

S-a luat în considerare situația curgerii cu nivel liber prin conducte, cu excepția străzilor Prunilor, Grigore Alexandrescu, Lacului și a zonei Satul Nou - Ștreangu. Strada Prunilor are o configurație ce nu a permis dirijarea prin curgere cu nivel liber a apelor de canalizare către colectorul Eroilor și de aceea s-a luat în considerare crearea unui colector în V cu cote de nivel al radierului maxime la extremități și cu un cămin dotat cu pompe în zona mediană. Refularea pompelor se va descărca direct în colectorul Eroilor.

O problemă asemănătoare a apărut pe str. Grigore Alexandrescu și Lacului, cu diferența că în acest caz a existat posibilitatea creării unui cămin dotat cu pompe la intersecția celor două străzi, de unde apele acumulate vor fi pompate către colectorul de pe strada Eroilor.

Zona Satul Nou Ștreangu este canalizată și ea în întregime, cu dirijarea debitelor de apă uzată către un cămin dotat cu pompe amplasat în partea de cotă altimetrică minimă din zonă, de unde se pompează către colectorul de pe strada Teodor Burcă, ce la rândul ei debușează în colectorul de pe strada Podgoriilor.

Principalele construcții prevăzute pentru rețeaua de canalizare sunt stațiile de pompare și căminele, acestea din urmă fiind clasificate în funcție de scopul amplasării lor în : cămine de vizitare, de intersecție, de rupere de pantă și de spălare.

Căminele de vizitare și cele de intersecție se vor realiza conform STAS 2448-82.

Căminele de spălare sunt prevăzute la distanțe de maxim 200 m în rețea, au scopul de a asigura spălarea conductei în aval, acolo unde debitele de canalizare sau pantele sunt mici și nu se asigură viteza de autocurățire.

Căminele de rupere de pantă au fost prevăzute în zonele finale ale colectoarelor principale, pe străzile Eroilor și Podgoriilor unde pantele terenului sunt foarte

accentuate, iar amplasarea conductelor la adâncimea de îngheț (0,8 - 0,9 m în zona Slatina) duce la riscul apariției de probleme de eroziune a conductelor.

Stațiile de pompare vor fi constituite din cămine în care apa se va acumula până la un anumit nivel, la care un senzor specific va transmite comanda de pornire a pompelor ce vor goli incinta cu un debit mai mare decât debitul influent. Pompele vor fi dotate cu sisteme anti-bloc sau cu sisteme de mărunțire. Volumul acumulat se va calcula astfel încât timpul de funcționare al pompei active pentru golirea incintei să fie de circa 3 minute. Pompele vor trebui dotate cu senzor de sesizare a lipsei de lichid în incintă sau cu un senzor de nivel minim care să comande oprirea pompei în momentul atingerii unui nivel convenabil de la care să reînceapă acumularea.

Stația de epurare va fi amplasată la intersecția străzilor Podgoriilor și Eroilor.

Stația de epurare a apelor uzate trebuie să asigure reținerea și eliminarea următoarelor componente:

- reținerea corpurilor mari și a nisipului;
- reținerea substanțelor în suspensie de natură minerală și organică;
- reținerea substanțelor dizolvate de natură minerală și organică.

Schema tehnologică a stației de epurare cuprinde următoarele construcții și instalații:

- modulul de degrosare;
- stația de pompare ape uzate;
- modulul de epurare mecano-biologică care reține substanțele minerale și organice în suspensie și dizolvate precum și instalațiile de mineralizare a părții organice din nămol;
- modulul de deshidratare a nămolului;
- pavilion de exploatare, cuprinzând spații pentru mai multe utilități: cameră personal, grup sanitar, laborator de analize.

Modulul de degrosare este un utilaj destinat curățării mecanice care rezolvă simultan două funcții: curățirea mecanică propriu-zisă și extragerea, compactarea și deshidratarea materialului reținut până la 35-40% substanță uscată.

Stația de pompare apă uzată este o incintă de tip cheson circular, cu diametrul de 4 m și adâncimea de circa 7 m față de nivelul terenului amenajat. În afară de rolul de bazin de aspirație pentru pompe, această incintă este necesară pentru a se realiza acumularea

SLATINA

debitelor influente pe perioada efectuării ciclului complet de epurare în cadrul modulului biologic pe care-l alimentează.

Modulul biologic este o instalație care se livrează într-un container metalic cilindric, protejat anticoroziv, cu diametrul de 3 m și având o lungime de 15 m, care se montează pe o platformă din beton în interiorul unei clădiri ce va asigura temperatura de minim 100C necesară derulării în bune condiții a procesului. Instalația funcționează pe principiul nămolului activat, cuprinzând mai multe compartimente, reactoare de epurare, decantoare, instalații de aerare, pompe de recirculare, sistem de evacuare a nămolului în exces.

Modulul de deshidratare a nămolului este amplasat în interiorul clădirii tehnologice din stația de epurare, pentru a evita înghețul. Nămolul rezultat este depozitat în saci și evacuat, putând a fi folosit ca îngrășământ în agricultură sau depozitat în zone special amenajate (gropi de gunoi).

Valoare estimativă: 1 500 000 EURO

11. AMENAJARE RAMPĂ ECOLOGICĂ DE REZIDUURI MENAJERE A MUNICIPIULUI SLATINA

Unitatea care propune:

Consiliul Local al municipiului Slatina

Tel/Fax: 0249/439337; 0249/439336

E-mail: pms@primariaslatina.ro

Unitatea care execută:

Consiliul Local al municipiului Slatina

Tel/Fax: 0249/439337; 0249/439336

E-mail: pms@primariaslatina.ro

Localizarea proiectului: Slatina, județul Olt

Justificare: Depozitarea deșeurilor menajere și stradale în actualul depozit situat în partea de S-SE a municipiului Slatina, poate conduce la poluarea apelor subterane și de suprafață – pârâul Milcov (Valea Urlătoarea), și a solului.

Deșeurile biodegradabile ajung în apele de suprafață și, prin descompunere, influențează negativ calitatea acestora, atât din punct de vedere chimic, cât și bacteriologic. Calitatea apelor subterane este

modificată prin infiltrarea levigatului în pânza freatică, ceea ce conduce la imposibilitatea folosirii acestora pentru alimentarea cu apă a populației din zonă. Trecând prin deșeuri, levigatul transportă o mare varietate de substanțe chimice, organice și anorganice spre partea inferioară a depozitului.

Datorită autoaprinderii și proceselor de descompunere a materialelor organice (mai ales în timpul verii) depozitul actual este o sursă permanentă de fum și mirosuri neplăcute. Deșeurile menajere depozitate deschis au condus la crearea unor condiții prielnice pentru înmulțirea insectelor, rozătoarelor și stabilirea unor colonii de păsări ce se hrănesc cu resturile menajere din depozit. Atât insectele, cât și rozătoarele sunt bine cunoscute ca purtători și răspânditori de boli infecțioase, ele constituind o sursă de infecție pentru populația din zonă. De asemenea capacitatea de depozitare în actualul depozit este epuizată, depozitarea în acest depozit făcându-se din anul 1990.

Beneficiari direcți: locuitorii zonei Clocociov

Beneficiari indirecti: întreaga comunitate

Obiectivul proiectului: Asigurarea calității factorilor de mediu în zona Clocociov

Impactul proiectului este multiplu - mediu, social și economic:

- eliminarea pericolului de infestare a apelor de suprafață, subterane și a solului, datorită depozitării deșeurilor menajere și stradale;
- protecția factorilor de mediu (sol, aer, ape subterane) prin impermeabilizarea terenului, drenarea apelor de infiltrație și realizarea unui sistem de colectare a apelor din precipitații scurse pe taluz;
- crearea de noi locuri de muncă;
- diminuarea cheltuielilor cu depozitarea deșeurilor menajere, prin reducerea cantității depozitate prin sortare și compostare cu până la 50%;
- prelungirea duratei de viață a depozitului de deșeuri.

Integrarea cu alte măsuri: Proiectul se integrează în strategia administrației locale în domeniul gestiunii deșeurilor solide, care se actualizează în prezent prin realizarea Planului Local de Acțiune pentru Mediu.

Proiectul este o măsură complementară sistemului de colectare selectivă a deșeurilor în municipiul Slatina – etapa I care se implementează începând cu anul 2004.

Activități principale: În cazul rampei de reziduuri menajere soluția adoptată constă în amenajarea lângă platforma de depozitare a unei stații pilot de selectare și compostare a reziduurilor menajere și a celor industriale cu caracter menajer, fapt ce va conduce la o mai bună calitate a materialelor depozitate.

Investiția ocupă o suprafață de 10,5 hectare.

Descriere tehnică:

Stația pilot

Tehnologia propusă cuprinde următoarele faze principale de funcționare:

- recepționarea reziduurilor menajere brute;
- prepararea mecanică, în vederea alimentării liniilor de selectare și compostare;
- selectarea automată a materialelor feroase;
- selectarea manuală a materialelor reciclabile;
- compostarea materialelor organice, ușor fermentabile din reziduuri menajere.

Stația de selectare compostare ocupă o suprafață de 8.800 mp.

Capacitatea stației pilot va fi:

- reziduuri menajere: 76t/zi-22.900t/an;
- reziduuri industriale cu caracter menajer și reziduuri stradale: 12t/zi-3.600t/an.

Componentele stației pilot de selectare-compostare sunt:

- grup de exploatare;
- pod basculă;
- secție de recepție a reziduurilor menajere brute;
- secție de preparare mecanică;
- secție de selectare a materialelor refolosibile;
- depozit de materiale recuperabile;
- hală de fermentare compost;
- platformă depozitare compost brut;
- platformă depozitare compost fin;
- post de transformare;
- rampă de spălare pentru autospeciale;
- separator de grăsimi și uleiuri, ce va deservi rampa de spălare.

Pentru reducerea impactului negativ pe care îl poate avea construirea și exploatarea stației pilot asupra

mediului înconjurător s-au luat în calcul următoarele aspecte:

- asigurarea necesarului de apă industrială pentru nevoile tehnologice și pentru incendiu, se va asigura prin două puțuri de mare adâncime;
- apele uzate rezultate de la rampa de spălare a autovehiculelor și a containerelor vor fi trecute, în prealabil, printr-un separator de grăsimi și uleiuri;
- vor fi prevăzute pregătiri anticorozive a elementelor metalice, datorită agresivității deosebite a deșeurilor și a produselor rezultate din fermentarea acestora.

Rampa de depozitare propriu-zisă este formată din 7 zone de depozitare, delimitate de diguri cu înălțimea variabilă și va avea o suprafață de 78.800 mp.

Suprafața ce va fi ocupată de drumuri și aleile de acces este de 3.850 mp, iar cea destinată spațiilor verzi este de 14.205 mp.

Valoare estimativă: 6 500 000 Euro

12. AMENAJARE ȘI RECONSTRUCȚIE ECOLOGICĂ VALEA CLOCOCIOV

Unitatea care propune:

Consiliul Local al municipiului Slatina

Tel/Fax: 0249/439337; 0249/439336

E-mail: pms@primariaslatina.ro

Unitatea care execută:

Consiliul Local al municipiului Slatina

Tel/Fax: 0249/439337; 0249/439336

E-mail: pms@primariaslatina.ro

Localizarea proiectului: Caseta pentru preluarea debitelor meteorice va fi amplasată în lungul văii Clocociov, de la clădirea Tribunalului și până la strada Banului, ce intersectează valea prin intermediul unui pod. Conductele de canalizare menajeră vor fi amplasate paralel cu caseta pentru ape meteorice, de o parte și de alta a acesteia, până la intersecția cu strada Banului, după care vor continua pe un singur fir în lungul văii până în apropierea stației de epurare. Zona de parc va fi amenajată pe malul drept al văii Clocociov, în dreptul străzii Izvorului.

S L A T I N A

Justificare: În ultimii ani, în cartierul Clocociov din municipiul Slatina se manifestă tendința de apariție a unui cartier rezidențial, cu locuințe având un nivel de confort mediu și ridicat, care să beneficieze de utilități complete și cu prezență redusă a agenților economici. Dezvoltarea accentuată a zonei a făcut ca în prezent valea pârâului Clocociov să se găsească în intravilan, pe ambii versanți zona fiind locuită.

În aceste condiții amenajarea văii Clocociov devine necesară atât pentru asigurarea sănătății populației, cât și pentru urbanism.

Dezvoltarea nesistematizată a zonei ar putea avea efecte negative asupra obiectivului turistic „Mănăstirea Clocociov”, cu o vechime de aproximativ 500 ani, care, fiind așezată pe malul văii, poate fi afectată de prezența apelor uzate menajere în apa pârâului.

În vederea remedierii acestei situații, administrația locală a realizat un plan de investiții materializat în amenajarea zonei din jurul monumentului: s-au făcut lucrări de stabilizare a versanților și s-a realizat o mică oglindă de apă lângă mănăstire, sursa de alimentare a acesteia fiind chiar pârâul Clocociov.

Pentru definitivarea lucrărilor urbanistice în zonă este necesară promovarea unor lucrări de reconstrucție ecologică a cartierului Clocociov.

Beneficiari direcți: locuitorii zonei

Beneficiari indirecti: comunitatea în ansamblu

Obiectivul proiectului: reabilitarea/ reconstrucția ecologică a zonei Clocociov

Impactul proiectului este urbanistic, social și de mediu, prin:

- crearea unei zone rezidențiale;
- amenajarea unui parc și mobilarea acestuia;
- ridicarea nivelului de viață pentru locuitorii din zonă;
- stimularea unei dezvoltări armonioase a zonei din toate punctele de vedere;
- canalizarea văii Clocociov;
- îmbunătățirea calității factorilor de mediu.

Activități:

Lucrările proiectate se pot împărți în funcție de scopul realizării lor în:

- colectoare de canalizare menajeră;

- casetă pluvială și drenuri;
- sistematizare verticală, parc, drumuri și alei.

Colectoare de canalizare menajeră: în prezent au fost identificate cel puțin trei puncte în lungul văii Clocociov în care colectoare de canalizare descarcă în apele pârâului ape uzate ale căror caracteristici le încadrează înundabil în categoria apelor uzate menajere. Aportul cel mai important de debit se realizează chiar în imediata apropiere a descărcării casetei existente. Cartierul Clocociov are aproximativ 1.750 locuitori, urmând ca în următorii ani acest număr să crească până la circa 3.500 locuitori. Se va ține cont și de faptul că din cartierele învecinate poate să apară un surplus de debit. De aceea s-a luat în considerare un număr de 5.500 de locuitori ce vor fi deserviți de colectoarele proiectate pentru evacuarea debitelor menajere. Rezultă un debit orar maxim de aproximativ 46,83 l/s. Având în vedere că vor fi două colectoare, de o parte și de alta a casetei, debitul pe unul dintre colectoare va fi de 23,42 l/s = 0,0234 m³/s. Odată realizată investiția, iar colectoarele existând, se preconizează că locuitorii din zonă vor fi conectați la ele acolo unde este posibil, astfel încât debitele ce sunt transportate în prezent vor suferi unele adaosuri.

O primă variantă este prelungirea pe un singur fir De 600 mm a colectorului pe o distanță de 1750 m, până la intersecția cu colectorul de canalizare de pe strada Mănăstirii ce duce către stația de epurare.

Casetă pluvială și drenuri: sistemul de amenajare hidrotehnică a văii Clocociov are ca vector de bază caseta pluvială ce prelua debitele de apă ce se descarcă în albia pârâului Clocociov din ieșirea casetei. Caseta se va construi respectând dimensiunile celei existente; deoarece pe parcurs caseta va fi alimentată din cămine aflate pe tronsoane de dren, se va considera că în mod normal nivelul apei în casetă va fi sub un nivel estimat al descărcărilor acestor cămine. Drenarea versanților se va face prin intermediul unor drenuri plasate de o parte și de alta a casetei proiectate, din loc în loc aceste drenuri descărcând în interiorul casetei.

Din punct de vedere constructiv colectorul pluvial Clocociov este o casetă din beton armat monolit, cu secțiune dreptunghiulară, cu decupaj central. Caseta se va executa în tronsoane de 20 m lungime, fiecare tronson fiind considerat că lucrează ca o grindă pe mediu elastic.

Sistematizarea verticală: pentru a permite accesul pietonal și auto în zonă s-au prevăzut a se executa

drumuri și alei pietonale ce duc până la acestea. Drumurile au lățimea de 5 m și sistemul rutier format din îmbrăcăminte din beton de ciment de 20 cm grosime. Aleile pietonale au lățimea de 5 m și 2 m și s-au prevăzut a se executa din dale de beton prefabricate, așezate pe un strat de nisip.

Ideea arhitectural-urbanistică a proiectului de amenajare a parcului o constituie utilizarea platformei superioare a casetei ca axă pietonală și pistă de biciclete, accesibilă prin podețe, pe ambele laturi, peste canalele de drenaj longitudinale. Un alt principiu urmărit l-a constituit proiectarea unor trasee carosabile în interiorul parcului, utilizate pentru accesul utilitar în zonă (pompieri, salvare, salubritate). Versantul dinspre partea de Vest a văii, beneficiind de o mare accesibilitate față de locuințele colective din apropiere, are prevăzute un număr de dotări specifice: chioșcuri acoperite (puncte de belvedere dotate cu bănci și mese fixe), pergole, alei de diferite dimensiuni, platforme orizontale pe care să poată fi realizate o serie de dotări necesare întregii zone (o biserică, terenuri de tenis) care vor face obiectul unor investiții viitoare. În zonă se mai află amplasate locuri de joacă, un spațiu comunitar constituit dintr-un amfiteatru în aer liber, precum și două construcții anexe specifice parcului: un grup sanitar public și un pavilion cu un vestiar pentru practicanții sporturilor în parc, precum și un birou, un vestiar pentru personal și o magazie necesare administrației parcului. Versantul Estic este mai puțin amenajat cu construcții, pentru a nu atrage mari mulțimi de persoane, realizându-se o zonă mai liniștită pentru plimbare și odihnă, având numai un chioșc și locuri de joacă pentru copii.

Zona văii Clocociov va fi prevăzută cu mobilier urban și alte dotări arhitecturale, care să întregească ambianța unui parc urban. În jurul suprafeței parcului se va executa un gard metalic din panouri de plasă de sârmă. Ansamblul va fi deservit de o rețea de iluminat public cu lămpi cu trei surse de lumină și cu lămpi pitic.

Se propune o amenajare a parcului cu o mare varietate de specii vegetale, în special arbori ornamentali indigeni, adaptați condițiilor eco-pedoclimatice specifice zonei. Se urmărește ca prin gradarea plantării arborilor de talii diferite să se sublinieze profilul transversal și longitudinal al văii. Prin plantări în masiv se va căuta de asemenea umbrirea locurilor de odihnă și a locurilor de joacă pentru copii.

Valoare estimativă: 3 500 000 Euro

III.4 Proiecte din ECONOMIE

13. CENTRUL DE INFORMARE PENTRU MEDIUL ECONOMIC LOCAL

Unitatea care propune:

Consiliul Local al municipiului Slatina

Tel/Fax 0249/439337; 0249/439336

E-mail: pms@primariaslatina.ro

Unitatea care execută:

Consiliul Local al municipiului Slatina

Tel/fax:0249/439337;0249/439336

e-mail:pms@primariaslatina.ro

Localizarea proiectului: Slatina, Jud. Olt

Justificare

În municipiul Slatina există un număr de 4.382 agenți economici din care 2.446 IMM-uri care asigură 11.738 locuri de muncă. Se manifestă și aspecte negative, cum ar fi dezocuparea forței de muncă disponibile; în Slatina există înregistrat un număr de 2.877 șomeri și 533 familii beneficiare de asistență socială pentru asigurarea venitului minim garantat.

În ultimii ani s-a demonstrat ca forța de muncă disponibilă poate fi absorbită de către IMM-uri, „motoare ale dezvoltării locale” care au capacitatea de a se adapta ușor la schimbările pieței.

Pentru a asigura dezvoltarea mediului de afaceri local este nevoie de adoptarea unor măsuri active care să sprijine dezvoltarea IMM-urilor locale; printre acestea se numără furnizarea informațiilor necesare cu privire la evoluția economiei pe plan local, regional, național și internațional, inclusiv a oportunităților de afaceri care apar, precum și prezentarea către potențialii investitori a oportunităților de afaceri pe care le oferă municipiul Slatina.

Administrația locală își propune realizarea în parteneriat cu Camera de Comerț, Industrie și Agricultură Olt a unui centru de informare pentru IMM-urile locale.

Activitatea centrului va avea drept scop punerea la dispoziția mediului economic local a unor pachete de informații pe domenii, sprijinirea agenților economici locali în identificarea de parteneri sau oportunități de

S L A T I N A

afaceri, precum și furnizarea de informații necesare potențialilor investitori străini.

Integrarea cu alte măsuri similare: Administrația locală a municipiului Slatina a asigurat introducerea datelor de identificare pentru un număr de 60 IMM-uri locale în rețeaua „Trade Point” a Uniunii Europene și în baza de date „Partener Search Database” prin proiectul „Dezvoltarea capacității instituționale și perfecționarea profesională a IMM-urilor din municipiul Slatina”, iar Camera de Comerț și Industrie Olt acordă astfel de servicii în mod curent, având în vedere că instituția primește informații de la CCIA Vâlcea pe lângă care s-a deschis în acest an un EuroInfoCenter.

Mod de punere în practică: parteneriat între administrația publică locală și Camera de Comerț și Industrie Olt

Beneficiar: mediul economic local, comunitatea în ansamblu

Obiectivul proiectului: Servicii pentru mediul de afaceri local

Impactul proiectului este economic:

Informarea agenților economici locali cu privire la oportunitățile de afaceri care apar.

Dinamizarea mediului economic local.

Atragerea de investitori ca urmare a promovării economiei locale.

Activități principale:

- identificarea și contactarea partenerilor locali, stabilirea necesarului și surselor de informații;
- stabilirea personalului necesar pentru deservirea centrului și a surselor de finanțare a activității curente a acestuia;
- amenajare spațiului cu destinația Centru de Informare pentru mediul de afaceri;
- dotarea cu echipamente și racordul la utilități (dacă nu există), inclusiv mijloace de telecomunicații;
- linie Internet;
- activități de promovare a centrului și a activității acestuia.

Valoare estimativă: 300.000 EURO

14. PLATA ÎN FORMAT ELECTRONIC A IMPOZITELOR ȘI TAXELOR LOCALE

Unitatea care propune:

Consiliul Local al municipiului Slatina

Tel/Fax 0249/439337; 0249/439336

E-mail: pms@primariaslatina.ro

Unitatea care execută:

Consiliul Local al municipiului Slatina

Tel/fax:0249/439337;0249/439336

e-mail:pms@primariaslatina.ro

Localizarea proiectului: Slatina, Jud. Olt

Justificare

Proiectul are în vedere implementarea la Primăria municipiului Slatina a sistemului de plată în format electronic pentru impozitele și taxele locale.

Sistemul propus oferă comunității o serie de avantaje sunt majore: cetățenii și agenții economici vor putea să obțină informații și să-și achite obligațiile către bugetul local fără a se deplasa la sediul administrației locale, prin simpla accesare a paginii de internet a Primăriei.

În cadrul proiectului se va achiziționa aplicația informatică pentru plată în format electronic (prin intermediul internet-ului) a impozitelor și taxelor locale și dotarea cu echipamentele de calcul necesare pentru furnizarea acestui serviciu: calculatoare, echipamente periferice și rețeaua informatică.

În proiect s-a prevăzut participarea la cursuri de specialitate a personalului Direcției Economice a Primăriei municipiului Slatina care va fi implicat în utilizarea aplicației de impozite și taxe locale.

Asistența tehnică pentru implementarea proiectului și cursurile pentru instruirea personalului angajat în utilizarea aplicației informatice vor fi asigurate de către furnizorul aplicației de impozite și taxe locale.

Utilizatorii potențiali ai sistemului vor fi toate persoanele fizice care au cont de disponibil în bancă precum și toate persoanele juridice care au obligații de plată către bugetul local.

Integrarea cu alte măsuri similare: Proiectul se integrează în politica de informatizare a administrației publice locale a municipiului Slatina, fiind

complementar proiectului „O rețea de idei pentru o rețea de servicii”, care se implementează în prezent la Primăria municipiului Slatina, cu finanțare din partea Guvernului Italiei.

Obiectivul proiectului: oferirea de servicii de o calitate superioară cetățenilor

Impactul proiectului este economic și social:

- Serviciu de colectare a impozitelor și taxelor locale modern, oferit în sistem electronic beneficiarilor;
- Eficientizarea modului de organizare și funcționare internă a serviciului de impozite și taxe locale;
- Degrevarea activității biroului de relații cu publicul și asistență sporită oferită contribuabililor;
- Reducerea stresului, pierderilor de timp și cheltuielilor pentru contribuabili.

Activități principale

Pentru realizarea obiectivului propus se vor desfășura următoarele activități:

1. achiziția aplicației de impozite și taxe locale în format electronic, conform legislației în vigoare;
2. achiziția calculatoarelor, altor componente tehnice pentru gestionarea aplicației;
3. implementarea sistemului de plată în format electronic a impozitelor și taxelor locale;
4. cursuri teoretice și ateliere practice pentru funcționarii care vor gestiona sistemul de impozite și taxe locale.

Valoare estimativă: 90.000 EURO

15. INFRASTRUCTURA PENTRU DEZVOLTAREA TEHNOLOGIEI INFORMAȚIEI ÎN MUNICIPIUL SLATINA

Justificare

Piața serviciilor și produselor informatice este o piață dinamică atât la noi în țară, cât și în străinătate, care generează o cifră de afaceri în creștere de la an la an, în care valoarea adăugată are o pondere ridicată în totalul cifrei de afaceri. Dinamica acestei piețe rezidă în cererea în continuă creștere și diversificare pentru aceste produse.

În piața locală de soft cererea și oferta sunt relativ scăzute comparativ cu activitatea economică desfășurată și cu potențialul pieței, fiind vorba de soft-urile consacrate pe plan mondial (platformele Windows și aplicațiile Office, programe informatice de gestiune financiară contabilitate sau soluții integrate de gestiune a activității unei întreprinderi).

Firmele locale producătoare de soft locale sunt puține, mici și cvasinecunoscute, situație care nu le permite dezvoltarea în concordanță cu evoluția mediului economic local și pe măsura oportunităților.

Experiența altor orașe a arătat că dezvoltarea sectorului IMM-urilor locale în contextul actual generează o cerere de produse și servicii informatice (web design, e-commerce, proiectare asistată de calculator etc.) concomitent cu alte produse de soft destinate gestionării bazelor de date cu clienți-furnizori și a activității întreprinderii, ceea ce asigură premisele pentru dezvoltarea firmelor din acest domeniu.

Un alt segment al pieței de soft insuficient exploatat îl reprezintă piața produselor și serviciilor de soft pentru administrația publică. În ultimii ani, administrația publică se află într-un proces susținut de informatizare, care reprezintă o oportunitate pentru firmele creatoare de soft. Administrația publică nu a avut până acum posibilitatea de a stoca informațiile în format electronic, folosindu-se suportul de hârtie și arhive clasice care conferă o serie de dezavantaje în utilizare: greu de manipulat, prelucrat, depozitat, etc. În acest sens, se prevede ca într-un interval scurt de timp să se treacă la arhivarea electronică a datelor.

Proiectul își propune să asigure condițiile necesare dezvoltării firmelor locale producătoare de soft, prin punerea la dispoziția lor prin închiriere a unor spații amenajate corespunzător.

Beneficiari direcți: firme de soft locale

Beneficiari indirecti: instituții și mediul economic local în ansamblu

Obiectivul proiectului: Dezvoltarea tehnologiei informației în municipiul Slatina

Impactul proiectului este economic:

- Dezvoltarea sectorului serviciilor în municipiul Slatina prin asigurarea infrastructurii;
- Sprijinirea dezvoltării economiei locale prin asigurarea serviciilor de soft.



S L A T I N A

Activități principale:

- identificarea unor spații care pot fi amenajate cu destinația birouri de închiriat pentru producția de soft (suprafață de aproximativ 600 mp), sau a construcției de spații și punerea lor la dispoziția creatorilor de soft sau furnizorilor de servicii informatice;

- stabilirea unui set de reglementări privind modul în care firmele pot beneficia de această facilitate, care să stabilească obligațiile acestora pentru dezvoltarea economiei locale;
- mediatizarea proiectului.

Valoare estimativă: 150.000 EURO