



FĂLTICENI

PRIMĂRIA MUNICIPIULUI
FĂLTICENI

AGENDA LOCALĂ 21 – PLANUL LOCAL DE DEZVOLTARE DURABILĂ A MUNICIPIULUI FĂLTICENI

FĂLTICENI
2004

Proiect PNUD ROM 98/012, 0033238

Copyright © 2004 Primăria Fălticeni, România

Str. Republicii nr.13, 725200 Fălticeni

Tel.: 0230 540 600

Fax: 0230 544 942

E-mail: primaria_city_hall@falticeni.ro

© 2004 Centrul Național pentru Dezvoltare Durabilă

Str. Alexandru Philippide nr.15, Sector 2, București

Tel. +4021 201 14 10

Fax +4021 201 14 02

E-mail: office@sdpn.ro

Opiniile exprimate aparțin autorilor și nu reprezintă în mod necesar punctul de vedere al PNUD

Document apărut cu sprijinul financiar al Programului Națiunilor Unite pentru Dezvoltare și al Primăriei Municipiului Fălticeni

Expertiza tehnică acordată de Centrul Național pentru Dezvoltare Durabilă - România



FĂLTICENI

Comitetul Local de Coordonare – CLC

Ghiorghi Cornia, primar;
Sabin Ghilea, viceprimar;
Cezara Băărăscu, contabil-șef, Primăria Fălticeni;
Eliot Sorel, președinte SiMARC Foundation, Inc, USA;
Jessica Douglas-Home, Mihai Eminescu Trust, UK;
Virgiliu Lupu, președinte SiMARC Foundation Romania;
Dumitru Iftime, consilier local C.L. Fălticeni;
Gheorghe Aldea, consilier local, C.L. Fălticeni;
Dan Dascălu, consilier local, C.L. Fălticeni;
Vasile Sburlea, consilier local, C.L. Fălticeni;
Ion Solcanu, senator;
Ghiorghi Prisăcaru, senator;
Ioan Stan, deputat;
Crișan Popescu, arhitect, ROSTRADA București;
Adi Buta, președinte FIDER, președinte “Asociația fălticenenilor” - București;
Angela Ioanovici, director Prefectura Suceava;
Cătălin Nechifor, director CJ Suceava;
Mihai Vitcu, inspector general, ISJ Suceava;
Cristian Irimie, director DSP Suceava;
Stelian Ruscior, director DJ Statistică Suceava;
Alexandru Gutt, președinte ADR N-E Suceava;
Iluță Cocriș, director executiv, A.P.M. Suceava;
Sorin Iacob, președinte CCI Suceava;
Mihai Deliu, președinte CJIMM Suceava;
Maria Nechifor, director Administrația Financiară Fălticeni;
Constantin Bălăuseac, director AOFP Fălticeni;

Biroul Agendei Locale 21 Fălticeni

Corneliu Monoranu, Primăria Fălticeni;
Romică Buta, profesor

Consultanță din partea Centrului Național pentru Dezvoltare Durabilă - CNDD:

Călin Georgescu – Director de proiect

George Romanca – Coordonator local pentru orașele Arad, Bolintin Vale, Mediaș, Sibiu, Sighișoara, Târgoviște

Radu Vădineanu – Coordonator local pentru orașele Câmpina, Pitești, Fălticeni, Târgu Jiu, Vatra Dornei

Tania Miha – Coordonator local pentru orașele Slatina și Zimnicea

Dan Apostol - Consultant editorial, cultural, științific

Carmen Năstase – Coordonator financiar

Adrian Voinea – Specialist IT

Consultanță internațională

SiMARC Foundation, Inc USA.

Grupul de lucru 1, Dezvoltare economică, Administrație locală, Urbanism

Alexa Pașcu, economist.;

Lena Pricopoaia, ing. constructor;

Brîndușa Săvescu, informatician, Primăria Fălticeni;

Alexandru Mițu, referent RP, Primăria Fălticeni;

Iulia Baldazar, profesor

Grupul de lucru 2, Dezvoltare Social-Culturală

Anca Pintilie, psiholog;

Nicoleta Hoștinariu, jurist,

Alexandru Rădulescu, profesor;

Cristina Buta, profesor;

Elena Coțofrei, asistent social, Primăria Fălticeni.

Grupul de lucru 3, Mediu-Turism

Dan Baldazar, profesor, Primăria Fălticeni;

Vasile Moroșanu, cercetător științific;

Marcel Porof, profesor;

Raluca Suci, profesor.

CUPRINS

<i>Cuvânt înainte adresat de Reprezentantul Rezident al Programului Naționalilor Unite pentru Dezvoltare în România</i>	7
<i>Cuvânt înainte adresat de Primarul Municipiului Fălticeni</i>	9

I. STRATEGIA DE DEZVOLTARE DURABILĂ	11
I. 1. REPERE ISTORICE IMPORTANTE	11
I. 2. EVALUAREA CAPITALULUI NATURAL	11
I. 2.1. Așezarea geografică și relieful	11
I. 2.2. Clima	12
I. 2.3. Resurse primare și secundare	12
I.2.3.1. Resursele de apă	12
I.2.3.2. Vegetația. Spații verzi, terenuri sportive și de joacă	14
I.2.3.3. Resursele solului și subsolului	15
I.2.3.4. Aerul	15
I.2.4. Zone expuse riscurilor naturale și antropice	16
I.2.5. Managementul deșeurilor	17
I.2.9. Surse de poluare. Efectele poluării	17
I.3. CAPITALUL ANTROPIC. ACTIVITĂȚILE ECONOMICE ȘI MEDIUL DE AFACERI	18
I.3.1. Situația economică a Municipiului Fălticeni	18
I.3.1.1. Numărul și structura operatorilor economici din Municipiul Fălticeni	18
I.3.1.2. Dinamica economiei	19
I.3.3. Domenii de activitate	20
I.3.3.1. Comerț	20
I.3.3.3. Agricultură	21
I.3.3.4. Construcții	21
I.3.3.5. Turismul	21
I.3.3.6. Serviciile	22
I.3.3.7. Transporturile	23
I.3.3.8. Telecomunicații. Sisteme informaționale	23
I.3.4. Mediul de afaceri	24
I.3.4.1. Dinamica IMM	24
I.3.4.2. Investiții străine	24
I.3.4.3. Șomajul. Reorientarea profesională	25
I.3.5. Organizarea spațială și zonarea funcțională	25
I.3.6. Rețele tehnico - edilitare	26
I.4. CAPITALUL SOCIAL	26
I.4.1. Dinamica populației	26
I.4.2. Mișcarea naturală	27
I.4.3. Mobilitatea teritorială	27
I.4.3. Structura populației	28
I.4.4. Calitatea vieții și Asistența Socială	29
I.4.4.1 Sistemul de ocrotire a sănătății	29

I.4.4.2. Starea de sănătate a populației	30
I.4.4.3. Locuirea	30
I.4.4.4. Locuințe sociale	32
I.4.4.5. Asistență socială	32
I.4.4.6. Activitatea de caritate	33
I.4.4.7. Minori. Protecția copilului	33
I.4.4.8. Persoane cu dizabilități	33
I.4.4.9. Pensionari	33
I.4.5. Educație. Învățământ	33
I.4.6. Sport	34
I.4.7. Societatea civilă	35
I.4.8. Mass-Media	35
I.4.9. Justiția și starea infracțională	35
I.4.10. Ordinea publică	36

II. OBIECTIVE**II.1. OBIECTIVELE GENERALE****II.2. OBIECTIVE ȘI MĂSURI**

II.2.1. Susținerea economică a municipiului Fălticeni pentru afirmarea rolului de centru regional, prin dezvoltarea lui în acord cu tendențele majore ale Comunității Europene	38
II.2.2. Modernizarea infrastructurii de bază locale și a căilor de comunicație	39
II.2.3. Consolidarea identității și promovarea imaginii municipiului Fălticeni de spațiu tradițional, multicultural și spiritual	40
II.2.4. Îmbunătățirea și diversificarea serviciilor, ameliorarea cadrului urban în scopul creșterii calității vieții locuitorilor la standarde Europene	40
II.2.5. Asigurarea protecției și conservării mediului natural și construit în concordanță cu cerințele dezvoltării durabile	42

III. PLANUL LOCAL DE ACȚIUNE**III.1. MĂSURI DE ÎNTĂRIRE A CAPACITĂȚII
INSTITUȚIONALE**

III.1.1. Etape parcurse în abordarea planificării strategice	43
III.1.2. Rezultate în planul reformei instituționale:	43
III.1.3. Obiective propuse:	43

III.2. PROIEȚIA FINANCIARĂ

III.3. OBIECTIVELE SPECIFICE ȘI PROIECTELE IDENTIFICATE PENTRU PERIOADA 2004 – 2014	45
--	----

III. 4. STRUCTURI INSTITUȚIONALE DE MONITORIZARE, IMPLEMENTARE ȘI EVALUARE A PROIECTELOR IDENTIFICATE.....	47
III.4. 1. Fluxul decizional în implementarea Planului Local de Dezvoltare Durabilă.....	47
III.4. 2. Indicatori pentru Dezvoltare Durabilă.....	48
IV. PORTOFOLIUL DE PROIECTE PRIORITARE.....	51
IV.1. Refacerea infrastructurii de apă în municipiul Fălticeni, jud. Suceava	51
IV.2. Managementul integrat al deșeurilor.....	52
IV.3. Construirea centurii rutiere pentru trafic greu.....	53
IV.4. Lucrări de infrastructură pentru noul sediu al spitalului municipal Fălticeni	54
IV.5. Locuințe pentru tineret în regim de închiriere	55
IV.6. Realizarea bazei de date informatice integrală a primăriei.....	56
IV.7. Incubator de afaceri – centru de consultanță pentru IMM-uri – birou de consiliere pentru cetățeni.	56
IV.8. Extindere și modernizare piață agro-alimentară ecologică.	57
IV.9. Proiectul turistic Fălticeni.....	58
IV. ANEXE	61
ANEXA A. Indicatori economico – sociali	61
ANEXA B. Proiecte în curs de realizare cu finanțare externă.....	62
ANEXA C. Proiecte în curs de realizare cu finanțare de la bugetul de stat:	62
ANEXA D. Cooperare intrajudețeană și regională.....	62
ANEXA E. Parteneriate public private	62

Cuvânt înainte

adresat de Reprezentantul Resident al Programului Națiunilor Unite pentru Dezvoltare în România

Agenda Locală 21 (AL21) a fost elaborată și adoptată la Summitul Mondial de la Rio de Janeiro în 1992, ca instrument de promovare a conceptului dezvoltării durabile. După zece ani, la Johannesburg în 2002, al II lea Summit promovează AL21 ca principalul instrument în realizarea bunăstării populației lumii. Dedicată administrației locale, AL21 stabilește prin participare publică un echilibru între dezvoltarea economică, echitatea socială și protecția mediului.

Conceptul dezvoltării durabile determină o reevaluare permanentă a legăturilor dintre om și natură și pledează pentru solidaritatea între generații ca singura opțiune viabilă pentru dezvoltarea pe termen lung.

Programul Națiunilor Unite pentru Dezvoltare din România sprijină activ dezvoltarea durabilă prin asistența acordată în cadrul proiectului său de "Construire a capacităților locale de implementare a Agendei Locale 21 în România". Proiectul a fost implementat în 9 orașe-pilot, în perioada 2000-2002, iar ulterior între 2003-2004, finalizându-se încă 13 orașe. Proiectul acoperă în fiecare an un set de orașe și se află sub coordonarea Centrului Național pentru Dezvoltare Durabilă, agenția de implementare a PNUD pentru AL21.

Procesul participativ de elaborare a fost unic, stimulând energia cetățenilor, a sectorului privat, a mediului academic, a ONG-urilor și a autorităților locale. Toți aceștia s-au ridicat la înălțimea așteptărilor, iar eforturile lor colective au dat naștere prezentului document. Acest raport își are rădăcinile în necesitățile și ideile locale, devenind o mărturie a eforturilor, energiei și entuziasmului lor. Fie prin furnizarea de informații, fie prin acordarea de asistență tehnică, fie prin participarea directă, întreaga comunitate a avut o contribuție enormă la succesul acestuia.

Rezultatul este o strategie coerentă, cu un plan concret de acțiune și de implementare. Ambele oferă o garanție practică a faptului că proiectul poate răspunde necesităților comunității și că reprezintă o contribuție importantă la dezvoltarea durabilă în România. Felicit și mulțumesc tuturor celor care au contribuit la succesul său.



Soknan Han Jung

Reprezentant Resident PNUD
Coordonator Resident ONU



8

MUNICIPIUL

Cuvânt înainte

adresat de Primarul Municipiului Fălticeni

Împreună pentru Renașterea Fălticeniului

Logoul cu care deschid introducerea la acest document a fost propus de dl. prof. univ. dr. Eliot Sorel, Cetățean de Onoare al municipiului Fălticeni. Domnia sa, cetățean american și exponent al științelor medicale mondiale, a băut în aceste locuri, asemenea marelui scriitor Mihail Sadoveanu, apa vie a sufletului românesc. Memoria sursei, propensiunea spre universalitate și, ca o închidere a ceroului, grija față de – așa cum repetă de câte ori are ocazia – „orașelul meu drag”, toate acestea l-au determinat să sprijine intrarea municipiului Fălticeni în Programul Agenda Locală 21.

Suportul logistic și moral al domnului profesor Eliot Sorel a amplificat dorința comunității fălticene de a-și proiecta viitorul pe coordonatele Agendei Locale 21. Astfel, implementarea acestui proiect a început în luna mai a anului 2003, după succesul înregistrat de seria municipiilor-pilot. Pentru Renașterea Fălticeniului, forțe creatoare locale, naționale și internaționale au îmbrățișat ideea conturată în 1992, la întâlnirea la vârf de la Rio de Janeiro a Națiunilor Unite. Am împărtășit îngrijorarea exprimată atunci: creșterea efectelor negative pe care oamenii le induc asupra planetei – încălzirea globală, distrugerea habitatelor, poluarea și alte, multe, provocări economice și sociale. Am salutat înțelegerea semnată de conducătorii statelor reuniți la acea conferință, convenție care stipula elaborarea unor strategii noi care să asigure dezvoltarea durabilă a societății umane. Așa s-a născut Agenda Locală 21.

La un an de la lansarea la Fălticeni, Agenda Locală 21 este deja documentul de bază al administrației publice locale. Agenda Locală 21 a devenit procesul prin care

administrația publică locală colaborează cu toți partenerii comunitari în vederea implementării proiectelor prioritare. În acest proces, Agenda Locală 21 va impune modelul de dezvoltare economică în acord cu rezolvarea problemelor sociale, exploatarea rațională a resurselor și protejarea mediului ambiant. În acest proces, vom putea oferi comunității posibilitatea de a contribui la dezvoltarea durabilă a municipiului în context regional și național, așa cum, tot în interiorul acestei stări de spirit, răspunsul comunității ne oferă oportunitatea reală de a identifica și de a adopta practici ale dezvoltării durabile. Noi, locuitorii de astăzi, trebuie să facem tot ce ne stă în putere pentru a ne schimba modul de viață, pentru a trăi cu grijă față de viitor, de natură, pentru a îmbunătăți calitatea vieții în municipiul nostru. Acest angajament înseamnă Agenda Locală 21.

Aducem pe această cale mulțumirile noastre Biroului Rezident în România al Programului Națiunilor Unite pentru Dezvoltare, Centrului Național de Dezvoltare Durabilă, Fundației SiMarc, membrilor Comitetului Local de Coordonare, întregii comunități – cetățeni, instituții, firme, ONG-uri, mass-media pentru solidaritatea și energia alocate finalizării acestui document. Tuturor le suntem recunoscători pentru că am lucrat ***împreună pentru renașterea Fălticeniului***.



PRIMAR

Ghiorghe Cornia



10

MUNICIPIUL

I. STRATEGIA DE DEZVOLTARE DURABILĂ

I. 1. REPERE ISTORICE IMPORTANTE

Primele referiri atestate documentar despre așezarea de astăzi datează din secolul al XIII-lea. Viitorul târg s-a constituit din satele existente în 1780 și a devenit notoriu (sec. XIX) prin *Iarmarocul de Sf. Ilie* care, după cel de la Leipzig, era una dintre cele mai cunoscute răscruci comerciale din Europa.

Atestarea oficială ca așezare urbană și dezvoltarea modernă ulterioară a municipiului Fălticeni își au sursa în aportul economic definitiv al comunității evreilor. La jumătatea secolului al XIX-lea localitatea avea peste 10.000 locuitori, 4 școli particulare, o școală publică, mai multe tipografii unde se tipăreau gazete și reviste locale sau zonale. Localitatea s-a remarcat dintotdeauna prin personalitățile de nivel național sau mondial născute aici sau care, prin natura lucrurilor, s-au stabilit pe aceste meleaguri: scriitorii Ion Creangă, Mihail Sadoveanu, Nicolae Labiș, E. Lovinescu, Horia Lovinescu, Vasile Lovinescu, Monica Lovinescu, Nicu Gane, folcloristul Artur Gorovei, oamenii de teatru Matei Millo, Grigore Vasiliu-Birlic, Jules Cazaban, cineastul Paul Călinescu, artiștii plastici Dimitrie Hârlescu, Aurel Băeșu, Ion Irimescu, Reuven Rubin, oamenii de știință Dimitrie Leonida, Mihai Băcescu, Eliot Sorel, Vintilă-Ioan Șiadbei, Sofia Ionescu-Ogrezeanu – și lista continuă. Remarcând vocația creatoare a oamenilor acestor locuri și numărul mare de personalități născute aici, George Călinescu situa Fălticeni, în 1939, imediat după București și Iași.

I. 2. EVALUAREA CAPITALULUI NATURAL

I. 2.1. Așezarea geografică și relieful

Municipiul Fălticeni ocupă o suprafață de 2.876 ha și este situat în podișul cu același nume, subunitate geografică a Podișului Sucevei, suprapus bazinului râului Șomuzul Mare. Localitatea este așezată la intersecția coordonatelor geografice 47°28' latitudine nordică și 26°18' longitudine estică, și la altitudinea medie de 348 m față de nivelul Mării Negre.

Municipiul este străbătut de șoseaua europeană E85 (București – Suceava), fiind situat la 25 km de municipiul Suceava – centrul administrativ al județului, 120 km de Vatra Dornei, 125 km de Iași și 420 km de București. La Fălticeni se poate ajunge și prin magistrala feroviară București – Suceava – Vicșani, pe tronsonul de cale ferată secundară Dolhasca – Fălticeni în lungime de 25 km, care asigură legătura cu localitățile importante din țară. Aeroportul cel mai apropiat se află în localitatea Salcea (la 12 km de municipiul Suceava și la 37 km de Fălticeni).

Relieful zonei Fălticeni este format din dealuri și lunci. Spre vest sunt dispuse culmile munților Stânișoara (altitudine maximă 1.531 m). În fața lor se află dealurile subcarpatice (Dealul Ciocan, Dealul Înalt, Culmea Pleșului). Mai aproape apare culoarul depresionar al Văii Moldovei cu numeroase terase și dealuri aluvionare. Spre est, până la Valea Siretului, se întinde o altă regiune geografică – Podișul Fălticeni, cu dealuri ce prezintă versanți asimetrici a căror înălțime este sub 500 m.

Din punct de vedere geologic zona municipiului Fălticeni se caracterizează printr-o largă dezvoltare a formațiunilor argiloase și nisipoase, cu întinse orizonturi grezoase și calcaroase ce au imprimat reliefului de aici un pronunțat caracter structural.

I. 2.2. Clima

Condițiile climatice sunt temperat-continentale cu influențe baltice. Media multianuală (50 ani) a temperaturii este de 8,1⁰ C, iar a precipitațiilor de 623,4 mm. Temperatura minimă istorică a fost de – 26,4⁰ C (28.12.1996), iar cea maximă de + 36,7⁰ C (22.08.2000). Fenomenul de secetă este rar și de scurtă durată. În timpul verii ploile au uneori caracter de aversă, producând pe terenurile în pantă eroziune de suprafață și de adâncime. Vara se înregistrează accidental fenomenul de grindină. Grosimea stratului de zăpadă are o medie multianuală de 7,8 cm. Vânturile dominante sunt din sud-est (21,3%) și nord-vest (19,5%). Durata de strălucire a soarelui este în medie de 1.925 ore/an. Primul îngheț timpuriu de toamnă se înregistrează în luna octombrie, iar ultimul îngheț târziu de primăvară în luna aprilie.

Concentrații ionice medii în stațiile hidrometrice (mg/dm³)

SURSA STAȚIE	Cl ⁻	SO ₄ ²⁻	HCO ₃ ⁻	Ca ²⁺	Na ⁺	Mg ²⁺	K ⁺	pH
MOLDOVA – C. Lung	7,2	29	138	34	40,1	19	27,1	7,5
MOLDOVA – G. Humor	10	24	201	50	36,4	17	20,7	7,6
ȘOMUZ – Horodniceni	15	38	398	100	69,7	31	42,3	8,0
ȘOMUZ – Dolhești	17	41	318	93	115,1	29	75,6	7,7

Apele subterane cele mai răspândite sunt cele de stratificație din depozitele interfluviale deschise pe versanți la altitudini absolute de 305-375 metri, cantonate în depozitele nisipoase ale Sarmațianului superior. Primul strat acvifer, cu o suprafață de alimentare redusă, are debite mici, cu variații neînsemnate în timp, cu oscilații mici ale temperaturii (9-10 °C), iar concentrația în săruri crește în special pentru cloruri (până la 250 mg/l). Al doilea strat acvifer primește ape meteorice pe aproape toată suprafața sa, înregistrând variații însemnate de nivel și debit.

I. 2.3. Resurse primare și secundare.

Resursele municipiului Fălticeni necesare funcționării și îndeplinirii cerințelor minimale de viațuire și muncă ale locuitorilor săi sunt asigurate atât de capitalul natural existent în zonă, cât și de capitalul uman.

I.2.3.1. Resursele de apă

Rețeaua hidrografică a Municipiului Fălticeni cuprinde ape de suprafață și subterane. Municipiul este mărginit pe latura de nord, pe o lungime de 5 km, de Râul Șomuzul Mare (cu un debit Q = 1,2 m³/s), fiind traversat de afluenții acestuia Pârâul Târgului și Pârâul Buciumeni. La nivelul municipiului, Șomuzul Mare alimentează trei iazuri cu o suprafață totală de 600 ha și un volum de 1,2 milioane mc., cu importanță piscicolă și de agrement.

La o distanță de 9 km se află Râului Moldova, cea mai importantă arteră hidrografică din zonă (20 mc./s – locația Baia), ce se remarcă pozitiv din punct de vedere al calității apei, atât sub aspect fizic cât și chimic.

Acesta conține ape potabile atât sub raport termic, cât și al mineralizației.

În zonă se găsesc ape freactice de bună calitate, în depozitele de terasă la adâncimi de 5 – 10 m și de luncă la adâncimi sub 1 metru, favorizând local înmlăștinirile. De asemenea se evidențiază la adâncimi mari (250 – 300 m) ape subterane cu debite de peste 5 l/s, neexploatate, ce ar putea fi utilizate doar în scop industrial, datorită încărcăturii chimice și bacteriologice mari.

Compoziția chimică a apelor subterane – zona Fălticeni (mg/dm³)

Sursa/Stația	Cl ⁻	SO ₄ ²⁻	HCO ₃ ⁻	Ca ²⁺	Mg ²⁺	Na ⁺	K ⁺	Na ⁺ + K ⁺	Σ
H10P Fălticeni	35,45	40,85	768,81	11,0	7,61	308,06	49,87	357,93	1221,65

Alimentarea cu apă potabilă a municipiului Fălticeni este asigurată de râul Moldova și din apele freactice cantonate în depozitele interfluviale și de terasă ale Râului Moldova și Șomuzul Mare.

Debitul maxim aprobat Q_{max} pentru exploatarea apelor de suprafață este de 350 l/s, iar pentru exploatarea din surse subterane, de 150 l/s.

Stațiile de captare Baia I și Baia II reprezintă *sursa subterană* de apă potabilă a orașului, de foarte bună calitate, iar stația Baia III, situată la 9 km distanță, reprezintă sursa de suprafață.

Se poate renunța, în perspectivă, la captarea apelor de suprafață din râul Moldova, prin decolmatarea puțurilor existente și săparea altora noi.

Apa potabilă captată de cele două stații (Baia I și Baia II), este înmagazinată în rezervoare în zona Pietrari (4 rezervoare ce însumează 1500 mc.) și zona Opișeni (4 rezervoare cu 3050 mc.).

Conductele de aducțiune de la stațiile Baia I și Baia II la rezervoare sunt construite din PREMO și azbociment cu diametrul \varnothing 250 ÷ 600 mm și au lungimea de 12 km, cele de distribuție sunt din fontă, oțel laminat și azbociment cu diametrul \varnothing 80 ÷ 250 mm și însumează 94 km.

Rețeaua de canalizare a orașului pentru apă reziduală este veche, cu perioada de serviciu depășită, ceea ce impune înlocuirea ei cvasitotală.

Din punct de vedere al poluării rețelei hidrografice se constată:

- Râul Moldova prezintă un grad foarte scăzut de poluare (clasa I și II), dar în creștere datorită în principal exploatărilor de tip forestier din zonă;
- Râul Șomuzul Mare este protejat de poluarea cu reziduuri industriale și menajere printr-o stație de epurare. Analizele efectuate zilnic pe cursul râului Șomuzul Mare, în aval de stația de epurare, au indicat o apă la clasele a II-a și a III-a de calitate, pentru 7 indicatori chimici, iar pentru conținutul în NH₄ și substanțe organice în categoriile IV, respectiv V de calitate. Se constată o diminuare a gradului de poluare

începând cu anul 1993, datorită în principal restructurării industriale.

- Apele freactice sunt de foarte bună calitate (pure din punct de vedere bacteriologic în zona de captare Baia I și Baia II). Analizele chimice efectuate pe probe prelevate din fântâni indică concentrații mari în diferiți compuși chimici (cloruri, azotați, sulfați), ce provin din rețeaua de canalizare învechită sau datorită nerespectării normelor de igienă în exploatarea acviferelor.

Stația de epurare a apelor uzate:

Stația de epurare a apelor uzate, situată la limita de est a localității, pe cursul Râului Șomuzul Mare, este în funcțiune din decembrie 1982. Suprafață inițială era de 3,5 ha, extinsă ulterior cu încă 2 ha pentru haldele de nămol. Capacitate de epurare: debit mediu proiectat 210 l/s, actual 70-100 l/s. Sistemul de epurare cuprinde 2 canale colectoare, 41 rețele de canalizare, sistem de epurare mecano-biologic, grătare, deznisipator, decantoare primare (omogenizatoare), bazin de aerare cu 3 cuve de aerare, 2 decantoare secundare (deservită de 3 stații de pompare) și o hală cu suflante.

Posibilități de epurare: apă menajeră și apă industrială. Starea tehnică a stației este în degradare continuă, impunându-se de urgență retehnologizarea sa.

Puncte tari:

- Apa reprezintă o resursă importantă a municipiului atât din punct de vedere cantitativ cât și calitativ;
- Debitul ce ar putea fi exploatat din surse subterane ar acoperi consumul actual și de perspectivă al municipiului;
- Sursa de suprafață Baia III ar putea aproviziona cu apă potabilă localitățile rurale din zona Fălticeni;
- Iazurile de pe Șomuzul Mare cu rol de moderator termic, creează un ambient sănătos

și au un ridicat potențial turistic, insuficient valorificat în prezent;

- Valoare piscicolă ridicată a rețelei hidrografice;
- Majoritatea gospodăriilor sunt racordate la sistemul centralizat de alimentare cu apă, respectiv canalizare. În zonele lipsite de acestea, există soluții locale (fântâni, puțuri, gropi septice).

Puncte slabe:

- Apele freatice sunt insuficient folosite;
- Gradul ridicat de poluare al Pârâului Șomuzul Mare și în special al afluentului acestuia Pârâul Târgului;
- Rețeaua de alimentare cu apă potabilă și de canalizare nu deservește întreaga populație a orașului și prezintă un grad avansat de uzură;
- În unele zone alimentarea cu apă potabilă se face fără sistem de preluare a apelor uzate;
- Randamentul scăzut al stației de epurare.

I.2.3.2. Vegetația. Spații verzi, terenuri sportive și de joacă

Zona Fălticeni se caracterizează din punct de vedere floristic printr-o varietate deosebită de genuri și specii, determinată de dispunerea localității în zona de trecere de la vegetația de pădure la cea de luncă. Relieful colinar a permis extinderea pădurilor de foioase, iar în imediata apropiere a zonei subcarpatice și carpatice a celor de rășinoase, resursă importantă pentru dezvoltarea industriei lemnului în municipiu și împrejurimi.

Pajiștile naturale, primare și secundare (post-forestiere), ocupă o suprafață redusă și sunt în majoritatea lor situate pe terenuri în pantă, supuse eroziunii și degradării sub influența omului și animalelor. Ele sunt formate în special din specii mezofile și mezo-higrofile. Vegetația lemnoasă este alcătuită mai ales din esențe slabe, ce se grupează sub formă de zăvoaie (salcie, răchită, plop) și care preferă locurile mai umede din cuprinsul luncilor sau imediata apropiere a acestora. În sectoarele mai puțin umede se întâlnesc pâlcuri formate dintr-un amestec de esențe tari și moi (stejar, ulm, carpen, tei). Întreaga regiune dintre râurile Șomuzul Mare și Moldova, acoperită în trecut de întinse suprafețe de păduri de foioase, a fost defrișată aproape în întregime. Datorită condițiilor pedoclimatice favorabile, covorul vegetal

spontan a fost înlocuit în cea mai mare parte prin culturi agricole (pomi fructiferi, cartof, grâu, porumb), parte din ele stând la baza dezvoltării sectorului zootehnic.

Pe teritoriul municipiului Fălticeni sunt amenajate spații verzi de diferite categorii: zone verzi aferente clădirilor de locuit și instituțiilor, parcuri de cartier, zona de agrement și parcul central, complexul sportiv și de agrement „Nada Florilor”. În general, acestea sunt întreținute corespunzător. Anual sunt plantate 700.000 – 800.000 de flori de ornament pe cele 16 ha de straturi. În Fălticeni există două stadioane întreținute satisfăcător și un număr de 6 spații de joacă pentru copii. Pe limita de nord a localității, în zona *Dumbrava Minunată*, se află ștrandul, iar pe malul iazului Șomuz II, într-un cadru natural deosebit, Baza de agrement „Nada Florilor” cu o suprafață de 6,6 ha.

Cu arborii plantați între blocurile din cartiere și livezile proprietate particulară, precum și cu milioanele de flori, municipiul Fălticeni este o oază de verdeață („Orașul Florilor”).

Puncte tari:

- Mediul natural este favorabil odihnei și recreerii;
- Abundența amenajărilor florale din municipiu conferă o estetică urbană deosebită;
- Existența spațiilor verzi în zona centrală a municipiului;
- Existența zonei de agrement Nada Florilor;
- Posibilitatea înființării unui parc pe actualul amplasament al zonei Nada Florilor;
- Posibilitatea extinderii spațiilor verzi în intravilan (Platforma Metadet);
- Posibilitatea dezvoltării turismului sportiv (pescuit, vânătoare).

Puncte slabe:

- Suprafața spațiilor verzi, se situează sub necesarul corespunzător (aproximativ jumătate față de standardul UE care este de 16 mp/loc) și neuniform repartizată în cadrul intravilanului;
- Zone de agrement neamenajate corespunzător;
- Lipsa zonelor protejate;
- Insuficiența spațiilor de joacă pentru copii;
- Lipsa unui ștrand amenajat corespunzător și a unor piste pentru bicicliști.

FĂLTICENI

I.2.3.3. Resursele solului și subsolului

Climatul temperat continental și relieful colinar specific Podișului Fălticeni a permis extinderea pădurilor de foioase, iar în zonele adiacente a celor de rășinoase. Ca urmare a acestui fapt industria prelucrării lemnului este bine reprezentată în municipiu și în împrejurimi. Zona oferă condiții pedoclimatice deosebite pentru cultura pomilor fructiferi, a cartofului și a plantelor furajere. În jurul municipiului se găsește o centură de cca. 1.500 ha de livezi cu pomi fructiferi. Sunt evidente începuturile dezvoltării unor întreprinderi mici și mijlocii de procesare industrială a fructelor, cărnii și laptelui.

Între localitățile Fălticeni și Boroaia au fost puse în evidență la zi sau prin foraje și lucrări miniere mai multe straturi de cărbune brun a căror grosime variază între 0,020 – 1,62 m. În anii 1988 – 1990 s-au făcut probe de exploatare în locația Antilești (5 km est de Fălticeni), ulterior acestea fiind sistate din rațiuni economice. În zonă există acumulări de argilă și nisip-pietriș, ce sunt exploatate punctual ca roci pentru

industria materialelor de construcție (Cornu Luncii, Praxia, Roșiori, Dolhasca, Hârtop, Bogdănești).

I.2.3.4. Aerul

Municipiul Fălticeni este înconjurat de livezi și are pe latura de nord-est salba de iazuri dispusă de-a lungul culoarului Șomuzului Mare (ce favorizează circulația maselor de aer și dispersia poluanților), factori ce concurează la apariția unui microclimat favorabil, cu aer curat, sănătos, benefic pentru cei care locuiesc în urbe. Industria actuală (mobilă, sticlă, textile, procesare alimentară) produce o serie de noxe ce se regăsesc în aerul atmosferic în concentrații relativ reduse (CO, hidrocarburi, SO, praf, cenușă, rumeguș, fibre textile). La aceasta se adaugă emisiile datorate mijloacelor de transport auto și feroviare (CO, CO₂, SO₂), șantierelor de construcții (pulberi), încălzirii locuințelor cu combustibil (CO₂, NO₂, SO₂, pulberi, cenușă), folosirii uneori necorespunzătoare a metodelor și mijloacelor de administrare a îngrășămintelor chimice sau a substanțelor fitofarmaceutice.

Tabel cu valorile pH-ului apei de precipitații din zona municipiului Fălticeni - 1993-1998

Zona	Punct de recoltare	Valori medii					
		1993	1994	1995	1996	1997	1998
Fălticeni	Boroaia	6,76	6,07	6,62	5,89	6,17	6,10
	Fălticeni centru	6,8	6,46	6,32	6,27	6,04	6,04
	Fălticeni amonte	7,02	-	-	-	-	-
	Fălticeni zona ind.	7,31	6,87	6,74	6,51	6,19	6,28
	Șoldănești	8,22	-	6,22	-	-	-
	Preutești	7,55	6,70	6,58	6,59	6,24	6,35

Graficul cu variația valorilor medii ale pH-ului în zona Fălticeni în perioada 1993-1998

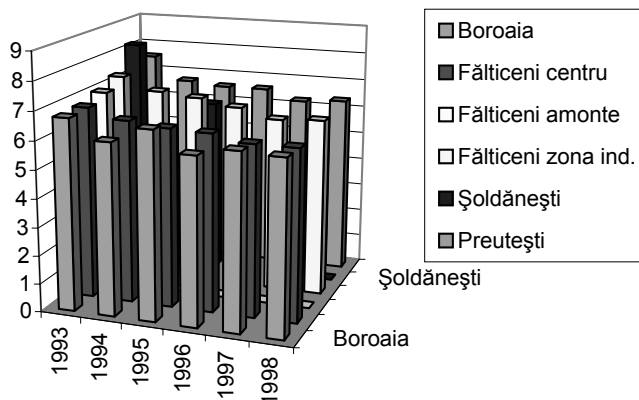

Concentrațiile de ioni SO_4^{2-} din precipitațiile căzute în zona Fălticeni în perioada 1993 - 1998 (mg/l)

Zona	Punct de recoltare	Valori medii					
		1993	1994	1995	1996	1997	1998
Fălticeni	Boroaia	12,3	6,88	5,78	7,66	5,36	5,24
	Fălticeni centru	9,44	6,32	6,76	4,64	6,27	8,79
	Fălticeni amonte	10,6	-	-	-	-	-
	Fălticeni zona ind.	22,2	9,73	11,7	9,16	1,84	5,51
	Șoldănești	57,9	26,3	2,50	-	-	-
	Preutești	14,4	9,27	11,6	7,51	5,05	9,56

Variația concentrațiilor de ioni SO_4^{2-} din precipitațiile căzute în zona Fălticeni în perioada 1993 - 1998 (mg/l)

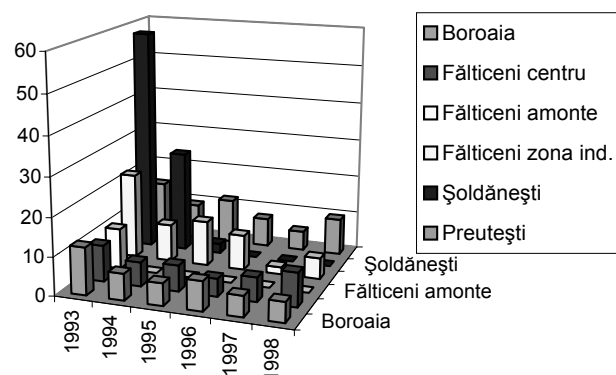

Lipsa măsurătorilor sistematice la emisiile de poluanți face imposibilă evaluarea exactă a contribuției surselor de poluare la gradul de afectare a calității aerului în Municipiul Fălticeni.

Măsurătorile (de poluanți gazoși) efectuate în octombrie 2002 de către Inspectoratul de Protecție a Mediului Suceava s-au încadrat sub limitele maxime admise de standardele europene. Rămâne problema poluării cauzată de traficul rutier. Valorile poluanților „monoxid de carbon” și „pulberi respirabile” cauzate de traficul auto intens de pe arterele E 85 și 13 Decembrie, artere ce traversează localitatea, depășesc cu 50% maximele admise.

Având în vedere că principală sursă de poluare actuală o constituie traficul rutier, se impune abaterea circulației vehiculelor de mare tonaj pe o rută ocolitoare (șosea de centură), ținând cont de faptul că municipiul este traversat de șoseaua de importanță europeană E85. În acest mod s-ar diminua poluarea fonică și impactul circulației acestui tip de autovehicule asupra structurii de rezistență a unor construcții edilitare.

Puncte tari:

- Substanțele cele mai poluante, dioxidul de sulf și dioxidul de azot se găsesc (cu excepția zonei centrale) în cantități reduse în aerul ambiant al municipiului, sub limitele prevăzute în legislația UE;
- Conținutul în metale grele ale pulberilor sedimentabile se încadrează în limitele admise.
- Din industria municipiului lipsesc ramurile industriale mari poluatoare (industria chimică, metalurgică);
- Condițiile atmosferice favorizează dispersia rapidă a poluanților de-a lungul culoarului Șomuzului Mare.

Puncte slabe:

Lipsa șoselei de centură;

- Poluarea mai accentuată în zona centrală a orașului și de-a lungul arterei rutiere E85;
- Lipsa determinărilor periodice ale valorilor noxelor;
- Poluarea fonică peste nivelul maxim admis, de-a lungul arterei rutiere E85;
- Insuficiența spațiilor verzi din zona centrală.

I.2.4. Zone expuse riscurilor naturale și antropice

Municipiul Fălticeni se află într-o zonă cu seismicitate redusă, condițiile geofizice existente făcând improbabilă resimțirea unor cutremure cu intensități mai mari de gradul 6 pe scara Richter.

FĂLTICENI

Întinderea mare a terenurilor argiloase, panta reliefului, extinderea perimetrului constructibil și folosirea uneori necorespunzătoare a terenurilor se constituie ca factori favorizanți în producerea alunecărilor de teren. Fenomenele de versant prezintă o amploare mai mare în partea de nord a orașului unde se impune continuarea lucrărilor de stabilizare.

În perimetrul municipiului Fălticeni riscurile producerii inundațiilor sunt minime, pericolul mai mare fiind reprezentat de vânturile care se manifestă uneori ca niște vijelii.

Zona se află în continuare expusă unor accidente ecologice determinate de dezafectarea platformei industriale chimice METADET S.A. Se impune neutralizarea cât mai rapidă a celor trei rezervoare cu reziduuri de cianuri, care prezintă un pericol major atât pentru zona imediat apropiată cât și pentru localitățile de pe valea Șomuzului Mare.

1.2.5. Managementul deșeurilor

Colectarea deșeurilor menajere se face în containere de 3,5 mc care sunt apoi transportate și descărcate la rampa de gunoi de la Antilești (4 km de municipiu), unde sunt incinerate. Halda de gunoi ocupă o suprafață de 1 ha, din care 75 mp suprafață construită și o capacitate de depozitare de 53.400 mc. În prezent halda (amenajată în 1979) este parțial închisă. Gunoaiele au fost nivelate și compactate. Până la eventuala extindere se folosește numai o parte din halda existentă. Transportul deșeurilor se face în momentul de față cu 2 tractoare cu remorcă. Anual se colectează și se depozitează neselectiv 21.600 mc de gunoi menajer.

Punctele de colectare a deșeurilor menajere de la asociațiile de locatari constituie un focar de îmbolnăvire pentru populație. La ora actuală, municipalitatea nu dispune de europubele de 240 l și saci de plastic. La nivelul municipiului Fălticeni nu se face deocamdată colectarea selectivă a deșeurilor re folosibile. Consiliul Local a aprobat înființarea serviciului public de colectare a recipientelor din plastic de tip PET.

Principali agenți economici cu cea mai mare contribuție la generarea deșeurilor industriale sunt unitățile de cherestea și mobilă (Forestfalt SA,

Dumbrava SA), sticlă (STIF S.A.) și produse textile (Fintex S.A., Faltin S.A., Lovers Romania SA.).

Puncte tari:

- Existența unui program de colectare selectivă a PET-urilor și a hârtiei;
- Existența a numeroase puncte de colectare a deșeurilor menajere;
- Existența unor centre de tip Remat;
- Existența unui proiect privind amenajarea unei gropi ecologice;
- Implicarea școlilor din municipiu în programe ecologice.

Puncte slabe:

- Lipsa Euro-pubelelor și insuficiența coșurilor de gunoi;
- Insuficiența mijloacelor auto necesare transportului deșeurilor;
- Inexistența unei gropi de gunoi ecologice, cea actuală fiind depășită tehnic și supraîncărcată;
- Nevalorificarea selectivă a tuturor categoriilor de deșeuri;
- Deșeurile, în special cele menajere, sunt depozitate uneori în locuri neamenajate, constituind surse de infecții (albiile Buciumeni și Târgului).

1.2.9. Surse de poluare. Efectele poluării

Prinicipalele surse poluatoare:

- Încălzirea locuințelor: COx, NOx, SOx, pulberi, cenușă, radicali aromatici;
- Industria chimică: HCl, NHx, SOx, carbohidrați, cianuri reziduale;
- Prelucrarea lemnului: existența mai multor fabrici de cherestea și mobilă – principalii poluanți: rumeguș, vapori de apă, COx, poluare fonică;
- Industria alimentară: fabrici de pâine, abatoare, fabrică de conserve din fructe, prelucrarea laptelui – principalii poluanți: vapori de apă, COx, NHx, compuși organici, poluare fonică;
- Industria materialelor de construcții: Stație de asfalt, Fabrică de cărămidă, Fabrică de BCA –

- principalii poluanți: radicali aromatici, cenușă, SO_x, pulberi în suspensie, poluare fonică;
- Utilizarea autovehiculelor – traficul auto – principalii poluanți: CO_x, NO_x, hidrocarburi, aldehide, SO₂, poluare fonică;
 - Halda de deșeuri menajere și industriale – principalii poluanți: CH₄, H₂SO₄, CO_x, NH_x, compuși organici volatili;
 - Agricultură: folosirea necorespunzătoare a substanțelor fitofarmaceutice și a îngrășămintelor chimice impurifică local și temporar atmosfera, pânza de apă freatică și solul;
 - Platforma fostei societăți, „METADET” SA.

Efectele poluării

Sursa majoră de poluare a localității este platforma fostei societăți METADET. Pe această platformă a funcționat până în 1992 ÎNTREPRINDEREA CHIMICĂ, unde de-a lungul anilor au avut loc două accidente chimice ce puteau avea urmări catastrofale. Pericolul major provine de la cele 3 rezervoare orizontale de ACH (inițial 4, unul fiind între timp dezafectat). Conținutul rezervoarelor este periculos pentru sănătatea populației și a mediului prin conținutul de substanțe toxice și poluante, derivate din acetone-cianhidrină și din apele amoniacale. Depozitul de ACH (acetone- cianhidrină) este poziționat la limita de S-E a orașului, la confluența pârâului Buciumeni cu râul Șomuzul Mare, aproape de stația de epurare a apelor uzate. În prezent, prin determinări cu ultrasunete, s-au găsit zone în care pereții rezervoarelor au, ca urmare a coroziunii, grosimea de 0,4 mm (grosime inițială 5 mm).

Valori ridicate ale poluării se constată de-a lungul arterei rutiere E 85 care traversează orașul pe o lungime de peste 5 km și unde valoarea maximă a noxelor emise de autovehicule depășește frecvent cu peste 50 % normele europene.

Cu excepția de mai sus, poluarea este destul de redusă, efectele acesteia fiind scăzute. Poluarea cu aerosoli și gaze influențează numărul nucleelor de condensare, conducând la creșterea frecvenței ploilor, iar modificarea concentrației de aeroioni conduce la schimbarea electricității atmosferice, rezultând furtuni asociate cu grindină.

I.3. CAPITALUL ANTROPIC. ACTIVITĂȚILE ECONOMICE ȘI MEDIUL DE AFACERI

I.3.1. Situația economică a Municipiului Fălticeni

I.3.1.1. Numărul și structura operatorilor economici din Municipiul Fălticeni

Până în anul 1989 municipiul Fălticeni a avut o economie puternică, reprezentată prin unități industriale din ramurile textilă, chimică, prelucrarea și industrializarea lemnului, confecții, tricotaje, alimentară, sticlărie-menaj, precum și unități de prestări servicii și construcții civile. La sfârșitul anului 2002, în Municipiul Fălticeni erau înregistrați 1.623 agenți economici. Ponderea cea mai mare o deține sectorul comercial (comerț cu ridicata și cu amănuntul) cu 1.239 agenți economici, reprezentând peste 76 % din total. În ordinea descrescătoare a numărului operatorilor de piață, serviciile și turismul dețin o pondere de 16,9%, sectorul industrial 5%, construcțiile și agricultura având o pondere relativ egală, de 0,8%. Societățile de tip SRL domină piața operatorilor cu 720 unități (44,3% din total) cu obiect preponderent de activitate în sfera comercială și a serviciilor urmate de asociațiile familiale (22,1% din total). Există un număr mare de comercianți / operatori de piață - persoane fizice: (476) cu activități liberale în domeniul comercial și al serviciilor, dar și în industrie și construcții. Aceștia au o pondere de aproximativ 29,3% în totalul operatorilor de piață. Societățile comerciale pe acțiuni au o pondere de 1,6% din total, fiind în număr aproximativ egal pe toate sectoarele economice și făcând parte din categoria întreprinderilor mari și mijlocii.

Dezvoltarea micilor afaceri este esențială pentru economia municipiului, deoarece starea economică și socială se află în strânsă dependență cu succesul afacerilor întreprinzătorilor particulari, care contribuie la dezvoltarea economiei locale, oferind și noi locuri de muncă.

FĂLTICENI

Sectorul economic	Total	PF	SNC	SCS	AF	RA	SRL	SA	OC
Agricultură	13	-	-	3	-	-	6	4	-
Industrie	82	-	-	2	-	-	71	6	3
Construcții	14	-	-	-	-	-	10	4	-
Comerț	1.239	331	20	3	324	-	548	6	7
Servicii + Turism	275	145	2	-	36	-	85	6	1
Total	1.623	476	22	8	360	0	720	26	11

I.3.1.2. Dinamica economiei

Municipiul Fălticeni este centrul polarizator al activităților economice ce se desfășoară pe teritoriile comunelor adiacente. După 13 ani de tranziție, producțiile industriale și agricole sunt încă în regres față de 1989, dar în ușoară creștere față de anul 1997. Urmărind evoluția cifrei de afaceri pe perioada ultimilor patru ani, se observă o creștere continuă a acesteia pe total domeniu, cu creșteri semnificative în sfera comerțului și industriei.

I.3.1.2.1. Structura și evoluția principalilor indicatori economici

I.3.1.2.1.1. Profit net

Profitul net a evoluat pozitiv între anii 1999-2002 pentru multe dintre activitățile economice din municipiul Fălticeni. Firmele fălticenene se regăsesc pe linie de profit în topurile alcătuite anual de Camera de Comerț și Industrie Suceava.

Redăm în continuare cele mai reprezentative firme în anii 2000 și 2002 după categorie și după cifra de afaceri.

2000 - după profit

Loc.	Denumirea firmei	Categoria întreprinderii	Profit (Lei)
4	MICRO TERMOCENTRALE	într. mici	5.296.773.000
6	FINTEX S.A.	într. mijlocii	4.752.123.000
6	FALTIN S.A.	într. mari	8.819.563.000
9	FORESTFALT S.A.	într. mari	4.519.534.000

2000 după cifra de afaceri

Loc.	Denumirea firmei	Categoria întreprinderii	Profit (lei)
7	COMIXT S.R.L.	Mici	54.600.015.000
7	FORESTFALT S.A.	Mari	123.085.050.000
8	BOTUȘANU COM S.R.L.	Mici	53.327.255.000
9	MICRO TERMOCENTRALE	Mici	46.240.644.000

I.3.1.2.1.2. Cifra de afaceri

Municipiul are în prezent o funcție predominant comercială cu 56 % din totalul cifrei de afaceri realizate de acest sector în anul 2002, urmată de industrie cu 33 %, construcții cu 5 %, servicii inclusiv turism cu 4 % și agricultura cu 2 %.

Pe ramuri economice situația se prezintă astfel:

(mil. lei)

DOMENIU	1999	2000	2001	2002
Agricultura	16.520	31.797	27.705	42.663
Industrie	287.505	425.343	525.641	646.592
Construcții	31.172	52.271	73.108	100.047
Comerț	335.555	481.150	747.601	1.103.411
Servicii +Turism	43.053	50.271	62.439	78.747
TOTAL	713.805	1.040.832	1.436.494	1.971.460

(mil. lei)

DOMENIU	1999	2000	2001	2002
Agricultura	1.077.415	1.465.772	953.340	1.290.667
Industrie	18.750.734	19.607.385	18.087.506	19.561.095
Construcții	2.033.001	2.409.579	2.515.674	3.026.683
Comerț	21.884.497	22.179.966	25.725.233	33.381.062
Servicii +Turism	2.807.865	2.317.383	2.148.550	2.382.302
TOTAL	46.553.512	47.980.086	49.430.302	59.641.809

Cursul mediu lei/USD

1999	2000	2001	2002
15.333	21.693	29.061	33.055

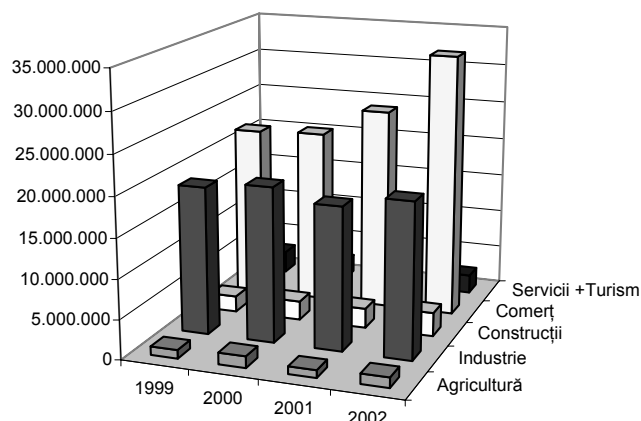

Cifra de afaceri pe ramuri în anul 2002 (USD)

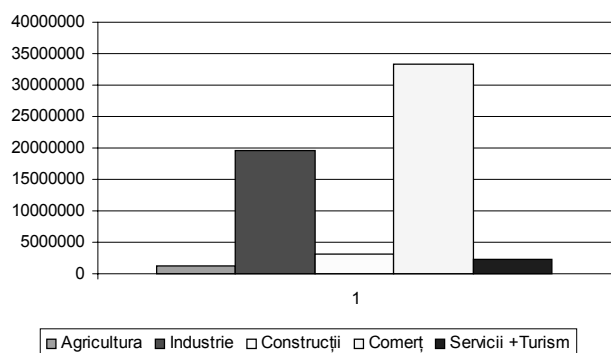

Se constată o creștere permanentă a valorii cifrei de afaceri între anii 1999-2002, dar și dominanța sectorului comercial în economia municipiului.

La aceste date statistice trebuie adăugată și cifra de afaceri a celor 670 societăți comerciale, 1.270 asociații familiale și persoane fizice care își desfășoară activitatea pe raza comunelor arondate municipiului Fălticeni. Cifra de afaceri a celor 18 comune, în anul 2002, a fost de 550 miliarde de lei (16.800.000 USD).

I.3.3. Domenii de activitate

I.3.3.1. Comerț

Din datele prezentate în cap. II.1.4.2. se remarcă faptul că această activitate este preponderentă în totalul activităților economice (56 % din totalul cifrei de

afaceri), deoarece aria de polarizare a municipiului se suprapune pe unitatea administrativă (până în 1968) a raionului Fălticeni (1362,3 km²), iar sectorul este în totalitate în proprietate privată. Cifra de afaceri realizată înregistrează o evoluție ascendentă (de la 33.555 mil. lei în 1999 la 1.103.411 mil. lei în anul 2002). Creșterea cifrei de afaceri se datorează în mare parte mării fluxurilor financiare intrate în oraș (inclusiv prin trimerile de valută ale celor ce lucrează în străinătate), diversificării activităților de comerț, creșterii vânzărilor de mărfuri industriale, materiale de construcții și, mai puțin, prin creșterea puterii de cumpărare a populației. În ultimii ani se remarcă o îmbunătățire a esteticii unităților comerciale, prin utilizarea pe scară largă a tâmplăriei tip termopan și remodelarea fațadelor.

I.3.3.2. Industrie

Municipiul Fălticeni este centrul polarizator al activităților economice ce se desfășoară pe teritoriile comunelor adiacente. După 13 ani de tranziție, producția industrială este încă în regres față de 1989, dar în ușoară și continuă creștere față de anul 1997.

Industria reprezintă activitatea de bază a orașului, numărul de salariați care lucrează în această ramură depășind la începutul anului 1997 un procent de 65,5% din totalul forței de muncă angajate. Datele prezentate în cap. II.1.4.2. sunt elocvente pentru ceea ce mai există în prezent. Cifra de afaceri realizată în industrie la sfârșitul anului 2002 a fost de 646.592 mil. lei (33 % din totalul cifrei de afaceri).

Subramurile industriale existente în Fălticeni:

- industria chimică (produse chimice, farmaceutice, vopsele, detergenți și produse de întreținere, articole din material plastic);
- industria băuturilor (băuturi alcoolice distilate și nealcoolice);
- industria textilă – confecții (articole de îmbrăcăminte și accesorii), tricotaje (pregătirea fibrelor și filarea în fire de in, cânepă, iută și tip in);
- industria lemnului (prelucrarea brută a lemnului și impregnarea lemnului, producția de mobilier);
- industria materialelor de construcții (sticlă, BCA, cărămidă, pavele);
- industria constructoare de mașini (utilaje agricole și forestiere, construcții metalice);
- industria alimentară (fabricarea produselor de panificație și patiserie, produse pe bază de carne, fabricarea produselor lactate și a

FĂLTICENI

brânzeturilor, prelucrarea și conservarea legumelor și fructelor, prelucrarea și conservarea peștelui și produselor din pește).

I.3.3.3. Agricultură

Agricultura deține o pondere mică în totalul cifrei de afaceri a economiei municipiului (2 %). Suprafața agricolă a municipiului Fălticeni este de 1.865 ha, din care:

Specificație	Suprafață (ha)	Pondere (%)
Teren arabil	1063	57,0
Pajiști naturale	343	18,4
Vii și livezi	459	24,6

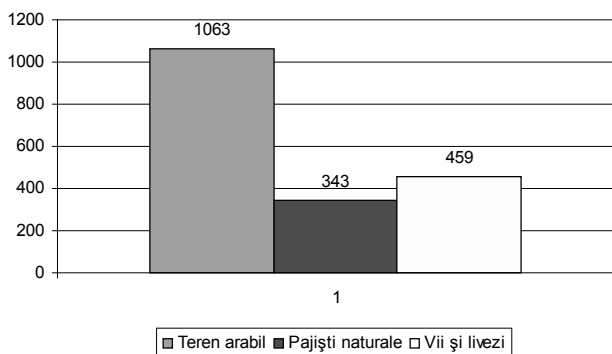

Sectorul agricol de stat este reprezentat de Stațiunea de Cercetare – Dezvoltare pentru Pomicultură Fălticeni, care administrează o suprafață de 504 ha livezi.

Sectorul agricol privat este reprezentat de 16 societăți comerciale și 3.406 producătorii privați care însumează cca. 1.300 ha teren agricol, din care cca. 1.000 ha livezi (dobândite de la fostele IAS Fălticeni, Asociația intercooperatistă Fălticeni, precum și de la Stațiunea pomicolă Fălticeni).

Lucrările agricole se efectuează cu utilaje cu un grad de uzură ridicat, durata de funcționare a 50% dintre acestea fiind de mult depășită. Creșterea animalelor este bine reprezentată în zonă, dovadă fiind numărul relativ mare de societăți comerciale axate pe procesarea cărnii și a laptelui. Venituri însemnate se obțin din piscicultură (PISCICOLA S.A.), de pe cele 600 ha luciu de apă recoltându-se anual peste 300 tone de pește.

Analiza fondului funciar denotă că suprafața agricolă reprezintă 68,3% din suprafața totală a unității administrative, preponderente fiind terenurile arabile și livezile. În ciuda creșterii generale, evoluția cifrei de afaceri înregistrate de agenții economici din agricultură a fost oscilatorie (a scăzut în anul 2001 față de 2000), dar a crescut din nou începând cu 2002.

Recensământul agricol din noiembrie 2002 - ianuarie 2003:

- Numărul exploatațiilor / gospodăriilor agricole individuale 3.406
- Numărul unităților cu personalitate juridică (cu sediul în localitate) care desfășoară activități agricole 16
- Suprafața agricolă utilizată de exploatațiile / gospodăriile agricole individuale 1.503,07 ha
- Suprafața agricolă utilizată de unitățile cu personalitate juridică ce desfășoară activități agricole 645,79 ha
- Suprafața agricolă utilizată totală 2.166,9 ha
- Suprafața agricolă din raza administrativă a municipiului 1.965 ha

I.3.3.4. Construcții

Cifra de afaceri în construcții a crescut în perioada 1998 - 2002 de la 31.172 mil. lei la 100.047 mil. lei la sfârșitul anului 2002, reprezentând 5 % din totalul cifrei de afaceri. Creșterea se datorează atât volumului ridicat al activităților de construcții-reparații din ultimii ani în sectorul privat și în cel public, cât și creșterii prețurilor materialelor de construcții.

Printre construcțiile recente din oraș se remarcă noul sediu al BCR – Sucursala Fălticeni, lucrările demarate la catedrala din centrul orașului și la așezământul de bătrâni, reamenajarea sediului administrativ al METADET SA în unitate de locuințe sociale, cele trei blocuri de locuințe sociale aflate în stadiul final de execuție, noul sediu al Poliției Municipiului Fălticeni, precum și foarte multe edificii particulare, comerciale, de locuit sau mixte.

I.3.3.5 Turismul

Aflat la intersecția drumului european 85 (Siret – București) cu drumurile de interes turistic Târgu Neamț – Boroaia – Fălticeni și Păltinoasa – Fălticeni,

municipiul nostru oferă posibilitatea efectuării unor incursiuni turistice spre mănăstirile din împrejurimi - Probota, Slatina, Râșca - dar și spre alte obiective cum ar fi Cetatea de la Baia (monument de arhitectură medievală din sec. XIV – XV) sau Casa Memorială Nicolae Labiș de la Mălini.

Cadrul natural al zonei Fălticeni, bogat în rețele hidrografice și cu o vegetație abundentă, oferă oportunități pentru desfășurarea acțiunilor de vânătoare și pescuit sportiv.

Lacul Șomuz este folosit ca bază de antrenament pentru echipele de canotaj ale municipiilor Fălticeni și Suceava. Baza turistică „Nada Florilor” este parte a unui program de reintroducere în circuitul turistic național.

Obiectivele turistice din Fălticeni și împrejurimi necesită o popularizare mai eficientă prin materiale promoționale diversificate. În plus, trebuie avută în vedere diversificarea serviciilor și prestațiilor (cazare, transport) pentru turiști. Cifra de afaceri din servicii și turism, deși în creștere, rămâne totuși infimă față de potențialul turistic pe care îl oferă zona: 128 de locuri și case memoriale, 4 muzee – dintre care două de importanță națională – colecții de artă, apropierea de mănăstirile din nordul Moldovei, apropierea de zonele de belvedere, terenuri de vânătoare (urs, căprior, mistreț etc.) și pescuit sportiv.

Obiective muzeale:

Muzeul de Artă „Ion Irimescu” – pune la dispoziția publicului o bogată și valoroasă expoziție permanentă de artă contemporană, constituită din donația maestrului Ion Irimescu, artist centenar;

Muzeul Apelor „Mihai Băcescu” – fondat de academicianul Mihai Băcescu, prieten și colaborator al oceanografului Jacques-Yves Cousteau și elev al savantului Emil Racoviță. Muzeul prezintă lumea apelor. În muzeu există o sală a acvariilor, un glob terestru în relief (inclusiv relieful marin) cu diametrul de 1,50 m, lucrări de grafică și un valoros fond documentar;

Galeria Oamenilor de Seamă din Fălticeni – oferă vizitatorilor o incursiune în atmosfera spirituală a Fălticeniilor și a oamenilor săi de cultură: scriitori, pictori, actori, muzicieni, oameni de știință (peste 140 de personalități de valoare națională sau internațională);

Casa Memorială „Mihail Sadoveanu” – prima casă construită de marele scriitor, păstrează atmosfera specifică operei sadoveniene.

Locuri de cazare: Hotel Turist-Polaris: 65; Pensiunea IRISTAR: 30; Pensiunea CRISBOY 15; Motel STIBINA: 30; Baza de agrement „Nada Florilor”: 20 (în finalizare).

Priorități în domeniul turismului

- marketing agresiv și eficient al orașului;
- stabilirea listei extinse de obiective turistice din municipiul Fălticeni ce vor beneficia de fonduri pentru reparații, renovare, restaurare, dotare, modernizare și identificarea posibilelor surse de finanțare;
- direcționarea turismului spre valorificarea oportunităților specifice ale orașului: turismul cultural, de afaceri, de tranzit și stimularea evenimentelor culturale naționale și internaționale;
- impunerea unor standarde superioare de calitate a ofertei și a serviciilor turistice, prin asistarea și stimularea ofertanților de servicii turistice;
- perfecționarea pregătirii agenților economici locali implicați în turism, în special în tehnici de promovare a ofertei, studii de piață, marketing intern și extern;
- perfecționarea pregătirii personalului muzeistic în vederea efectuării unei activități moderne, adaptate cerințelor mileniului III;
- pregătirea de personal cu calificare medie, adaptat cerințelor turismului actual, prin clase în cadrul liceelor și prin cursuri de specialitate postliceale;
- adaptarea unor potențiale modele oferite de orașele central-europene ce oferă condiții similare (turism atipic);
- antrenarea agenților economici în conservarea și întreținerea mediului, ca element de bază al ofertei turistice.

I.3.3.6. Serviciile

Sectorul serviciilor a cunoscut o diversificare a activităților după anul 1990, prin înființarea unui mare număr de societăți comerciale care oferă o gamă largă de servicii și numeroase locuri de muncă. Totuși, cifra

FĂLTICENI

de afaceri a acestui sector nu reprezintă decât 4 % din cea totală.

Serviciile financiar-bancare au cunoscut o evoluție ascendentă în ultimul deceniu, în municipiul Fălticeni activând o modernă sucursală a Băncii Comerciale Române, cu cea mai mare cotă din piața de profil (aproximativ 80 %), Agenția Raiffeisen Bank și Agenția CEC.

Creditul bancar, adresat agenților economici și populației, a cunoscut o creștere puternică în perioada analizată; în anul 2003 creditul pentru populație a crescut de peste 3 ori față de anul precedent, iar cel pentru agenții economici a crescut cu cca. 30 %. În această perioadă paleta produselor și serviciilor financiar-bancare oferite clienților s-a diversificat și modernizat concomitent cu o îmbunătățire substanțială a calității serviciilor prestate. Și alte bănci puternice (BRD, Banca Transilvania) și-au pregătit logica necesară pătrunderii pe piața locală.

I.3.3.7. Transporturile

Transportul rutier

Rețelele rutiere importante sunt dezvoltate în lungul direcțiilor N – S și V – E:

- DN 2 Suceava – București (E 85);
- DJ 208 Dolhasca - Pașcani;
- DJ 209 Fălticeni – Gura Humorului;

În municipiul Fălticeni există două baze de transport călători cu autobuze sau microbuze spre cele 18 comune arondate, județele învecinate și curse regulate spre Capitală sau alte orașe mari din țară. În Fălticeni mai operează 4 firme autorizate pentru transport intern și internațional de persoane, precum și transport local cu taximetre. Redăm mai jos evoluția parcului auto din Municipiul Fălticeni:

Evoluția numărului de autovehicule în perioada 2001 - 2003

Tip autovehicul	2001	2002	2003
Autoturisme	2.988	3.122	3.358
Autobuze, microbuze	162	192	217
Motociclete, motorete	171	192	240

Tip autovehicul	2001	2002	2003
Tractoare rutiere	19	25	33
Autocamioane	15	19	25
TOTAL	3.355	3.540	3.933

Se remarcă o creștere ușoară, însă constantă, la toate categoriile de autovehicule.

Transportul feroviar

Transportul feroviar de călători și marfă se desfășoară pe calea ferată secundară Fălticeni - Dolhasca, cu legături spre nodurile feroviare naționale.

Transportul aerian

La 37 km distanță de Fălticeni, în apropierea municipiului Suceava, se află Aeroportul Salcea, deschis și traficului internațional.

I.3.3.8. Telecomunicații. Sisteme informaționale

În municipiul Fălticeni s-a realizat creșterea gradului de dezvoltare al serviciilor de telefonie fixă prin instalarea unei centrale digitale racordate prin fibră optică la rețeaua națională. La 31 iulie 2003 serviciul de telefonie fixă al RomTelecom avea 6.559 abonați. S-a demarat acțiunea de introducere a modulelor ISDN în unitățile de comutare, pentru a asigura servicii de telecomunicații necesare transmisiei simultane de date, voce și fax. Rețelele telefonice sunt în curs de extindere și modernizare, înlocuindu-se traseele uzate cu sisteme moderne.

În municipiul funcționează toți operatorii naționali de telefonie mobilă: Connex, Orange, Cosmorom, Zapp Mobile și Suntel, având împreună peste 5.000 de utilizatori.

Atât administrația locală fălticeneană, cât și unele firme din Județul Suceava s-au preocupat de dezvoltarea sistemului informațional, investind în tehnica și tehnologia de vârf. S-a realizat cablajul structurat audio-video și s-au introdus cele mai moderne sisteme de operare. Primăria și unitățile de învățământ importante (liceele) au fost conectate la Internet prin unde radio. Banda de acces este de 128 kbps, cu posibilitatea de creștere în funcție de necesități și, bineînțeles, de resursele financiare.

În ceea ce privește sistemul informațional, la nivelul municipiului Fălticeni, deși există numeroși specialiști în domeniu și o dotare satisfăcătoare la nivelul instituțiilor, lipsa unor baze de date integrate face ca informația să fie greu accesibilă și dificil de prelucrat. În Fălticeni funcționează 8 firme cu profil de Internet Café.

Puncte slabe:

- Predominarea activităților comerciale în structura economică locală;
- Industria nu este adaptată pieței europene din punct de vedere sortimental și al calității produselor;
- Se produc mărfuri cu un grad redus de prelucrare și valoare adăugată mică;
- Tehnologiile industriale sunt depășite, energofage și necompetitive;
- Restrângerea activității industriale;
- Insuficiența locurilor de parcare;
- Parc auto învechit;
- Lipsa terenurilor centrale de mare suprafață necesare construirii unui supermarket.

Puncte tari:

- Sectorul privat deține supremația în toate activitățile economice;
- Diversificarea continuă a activităților economice;
- Existența unor spații de producție nefolosite;
- Existența drumului E 85, a rețelei feroviare și a unui aeroport în apropiere;
- Potențial turistic ridicat în zonă;
- Existența planurilor sectoriale de dezvoltare economică;
- Prezența investitorilor străini în municipiu.

I.3.4. Mediul de afaceri

I.3.4.1. Dinamica IMM

De dezvoltarea unui sector privat puternic și dinamic, capabil să facă față cerințelor economiei de piață, constituie un punct central al strategiei de dezvoltare

locală. Fiind un segment economic important, creator de noi locuri de muncă în sectoare de activitate supuse unor transformări structurale ample, I.M.M.-urile contribuie la stabilitatea socială a zonei. Municipiul Fălticeni are un număr relativ ridicat de întreprinderi mici și mijlocii (aproximativ 750) fapt care dovedește existența unui spirit antreprenorial posibil a fi valorificat.

IMM-urile constituie un segment important al economiei municipiului, absorbind o mare parte din numărul salariaților. În general, aceste unități au o mare flexibilitate, sunt mai receptive la nevoile pieței, mai inovative și abile în a răspunde cerințelor consumatorilor, îmbunătățind mediul competițional, amplificând cultura organizatorică și creând condițiile stabilității sociale.

Deși activitatea de comerț constituie partea dominantă a IMM-urilor în cadrul structurii economice, în ultimii ani se constată scăderea ponderii ei în favoarea serviciilor, industriei și construcțiilor.

În prezent, IMM-urile se confruntă cu o serie de probleme, dintre care cele mai importante sunt:

- lipsa capitalului;
- dificultatea accesului la tehnologie și lipsa colaborării tehnologice;
- lipsa unei experiențe manageriale;
- sprijin redus în desfășurarea activităților de marketing, publicitate și prospectarea piețelor potențiale;
- acces dificil la sedii și la infrastructura de bază (inclusiv infrastructura fizică);
- nivel și calitate scăzute a activității asociațiilor de întreprinzători.

I.3.4.2. Investiții străine

În municipiul Fălticeni activează 8 agenți economici cu capital străin, din care 5 cu capital integral străin și 3 societăți mixte. Valoarea capitalului investit totaliza 500.000 Euro la sfârșitul anului 2002. Cele mai relevante societăți comerciale cu capital străin activează în domeniul industriei textile (Lovers SA, ROBETEX S.A.) și industriei alimentare (ROGELYA S.R.L.). În contextul în care atragerea investitorilor străini reprezintă una dintre soluțiile pentru dezvoltarea comunității locale, municipalitatea a acordat, în ultimii ani, o atenție deosebită acestei probleme.

I.3.4.3. Șomajul. Reorientarea profesională

În România există o legislație națională privind protecția socială și formarea profesională a șomerilor. Lejeritatea legii, în ceea ce privește obligația persoanelor temporar neocupate și care beneficiază de măsuri de protecție socială de a-și căuta pe cont propriu un loc de muncă, a condus la existența, în prezent, a unui segment major de persoane care beneficiază de măsuri de protecție socială (șomaj, plăți compensatorii), situație care conduce la pericolul dezvoltării muncii „la negru”.

În vederea instituționalizării formelor de pregătire, perfecționare și reconversie profesională a fost creată Agenția Națională pentru Ocupare și Formare Profesională, cu filiale județene, cu strategii și obiective concrete, care acoperă întregul areal al pieței muncii, la nivel național, județean și local. Rata reală a șomajului a cunoscut o creștere foarte mare între anii 1995-2002

Rata șomajului (%) între 1995 – 2000

1995	1996	1997	1998	1999	2000
9,8	12,3	18	23	35	57

Protecția socială a șomerilor

- număr șomeri înregistrați în anul 2000: 1.779 (media celor 12 luni);
- număr șomeri înregistrați în anul 2003 (31 mai): 1.695 din care 786 șomeri indemnizabili și 909 șomeri neindemnizabili;
- rata șomajului pe municipiu (oficială): 11 %

În perioada 2000 - 2002, prin Agenția Locală Fălticeni a AJOFM Suceava au fost consiliați 3.376 de șomeri indemnizabili, care au fost cuprinși în cursurile de calificare sau au beneficiat de ofertele prezentate de agenți economici în cadrul Bursei locurilor de muncă. S-au desfășurat 4 cursuri de calificare – recalificare prin parteneriat cu USAID/Programul DEL, care au cuprins un număr de 100 șomeri, mare parte fiind angajați în urma absolvirii cursurilor. În anul 2003 s-au desfășurat 3 ediții ale Bursei locurilor de muncă, în urma cărora au fost angajate un număr de 567 persoane. Prin aplicarea Legii 76/2002 au fost subvenționate 235 de locuri de muncă și 23 de persoane au primit servicii de consultanță și asistență pentru începerea unei activități independente sau pentru inițierea unei afaceri. S-au încheiat 23 de

contracte de solidaritate în care 20 de persoane au fost încadrate la 4 angajatori de inserție. În Fălticeni au fost încadrate de la începutul anului 2003 un număr de 766, persoane din totalul de 2.306 pe întreaga zonă (568 în unități de stat și 1.737 în unități cu capital privat).

În ceea ce privește formarea profesională s-a avut în vedere sporirea capacității de informare a cetățenilor, prin difuzarea în mass-media locală a informațiilor privind cursurile organizate de Agenția Locală de Ocupare și Formare Profesională a Forței de Muncă, precum și prin contactarea directă a agenților economici care vor să califice și să încadreze șomerii.

În privința dezvoltării noilor profiluri de pregătire profesională, se constată o slabă percepție din partea firmelor a potențialului de pregătire profesională din zonă, o pregătire insuficientă a managerilor privind politica resurselor umane și avantajelor formării profesionale continue a personalului angajat. Este deficitară popularizarea facilităților date de legile în vigoare privind gratuitatea cursurilor de formare profesională, lipsesc informațiile de perspectivă privind dezvoltarea zonei, lipsesc corelările între programele de învățământ ale Ministerului Muncii și Protecției Sociale și ale Ministerului Educației Naționale.

I.3.5. Organizarea spațială și zonarea funcțională

Teritoriul administrativ al municipiului Fălticeni cuprinde orașul Fălticeni și suburbiile Țarna Mare și Șoldănești. Tipologia morfologică a localității specifică zonei de deal este de tip răsfirat, dezvoltat tentacular, pe fire de văi pe unde localitatea are acces la drumuri de legătură cu alte localități. În ce privește aspectele caracteristice ale zonelor funcționale, zona de locuit este alcătuită din locuințe individuale și colective, P+4 nivele, P+8 (1 bloc) și dotări complementare acestora. Zona instituțiilor și a serviciilor publice reprezintă cca. 18% din teritoriul intravilan existent, cu o repartizare preponderentă în zona centrală.

Suprafața administrativă a municipiului este de 2.876 ha din care:

- teren agricol 1.965 ha (68,3%);
- păduri 37 ha (1,3%);
- suprafață locuită 29,5 ha (1%);
- alte suprafețe 844,5 ha (29,4 %).

Zonarea funcțională a municipiului conform P.U.G.:

- I. Zona centrală;
- II. Zona rezidențială (locuințe P, P+1, P+2);
- III. Zona de instituții publice și servicii;
- IV. Zona unități industriale;
- V. Zona unități agricole;
- VI. Zona de parcuri, complexe sportive, recreere, turism, perdele de protecție;
- VII. Monumente, situri cu valoare culturală;
- VIII. Zona de gospodărie comunală;
- IX. Zona pentru echipamente tehnico-edilitare;
- X. Zona pentru căi de comunicație și construcții aferente;
- XI. Zona de destinație specială;
- XII. Zona terenuri cu riscuri naturale previzibile.

I.3.6. Rețele tehnico - edilitare

Municipiul Fălticeni dispune de rețele de distribuție a apei, gazelor naturale, de canalizare și de energie electrică. Acestea nu acoperă toate zonele orașului, deoarece multe dintre locuințe nu dispun de posibilități de racordare la aceste rețele (excepție făcând rețeaua de energie electrică). Rețelele de apă au o vechime foarte mare, cu durata de funcționare depășită, ceea ce conduce la producerea unor dese defecțiuni. Lungimea străzilor municipiului este de 65,8 km, din care 48 km sunt modernizate.

- Lungime rețele apă - 87,4 km din care:
 - conducte de aducțiune 16.231 m.l.;
 - conducte distribuție 71.194 m.l.;
- Lungime rețele canalizare - 44,5 km;
 - stație zonală de epurare 1.360 m.p
- Lungime rețele gaze - 27,2 km.
- Alimentarea cu energie electrică:
 - rețea de medie tensiune (20 KV) – 507,75 km. (271,75 Km pozat subteran, 23 km aerian)
 - linie de 6 KV (3,6 km.)
 - rețea joasă tensiune (0,4 KV) – 129,97 km (60,17 subteran și 69,8 aerian)

I.4. CAPITALUL SOCIAL

I.4.1. Dinamica populației

Potrivit Recensământului din 18 martie 2002, populația stabilă a Municipiului Fălticeni este de 28.899 locuitori (14.245 bărbați și 15.654 femei), față de 33.104 locuitori în 1990.

Asemenea altor zone ale țării, și în Fălticeni populația a crescut exploziv începând cu anii '50-'60 ai secolului trecut, ca urmare a industrializării forțate, a cooperativizării agriculturii și a politicii de creștere a natalității. Orașul Fălticeni a atras astfel un număr mare de locuitori de vârstă tânără, proveniți din zonele rurale învecinate. Populația a crescut ușor și după anul 1990, atingând valoarea maximă în anul 1998 (33.655 locuitori), an din care a început declinul numeric. Acesta s-a datorat în primul rând creșterii migrației către zonele rurale înconjurătoare a populației disponibilizate în urma restructurării industriale (industria chimică, industria de prelucrare a lemnului, alimentară, textilă și altele). Un rol important l-au avut pentru ultimii ani plecările în străinătate, din care multe cu caracter permanent. De asemenea, scăderea numerică a populației s-a datorat și scăderii natalității în ultimul deceniu.

Dinamica populației municipiului Fălticeni

Anul	Fălticeni	jud. Suceava	România
1948	10.563	439.751	15.872.234
1956	13.305	507.674	17.489.450
1966	17.839	572.781	19.103.163
1977	20.686	633.899	21.559.910
1992	32.807	701.830	22.810.035
1998	33.655	698.642	22.640.000
2002	29.899	690.941	21.698.181

FĂLTICENI

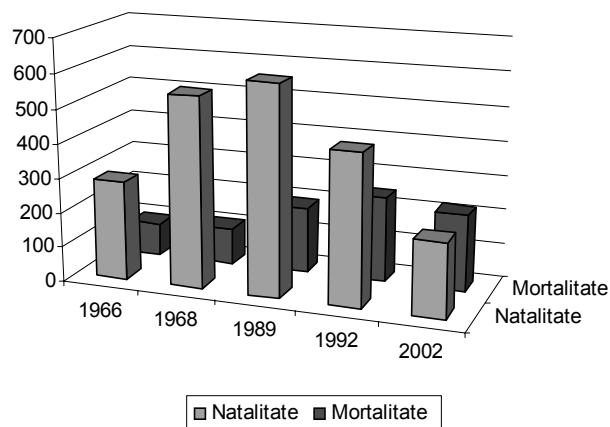
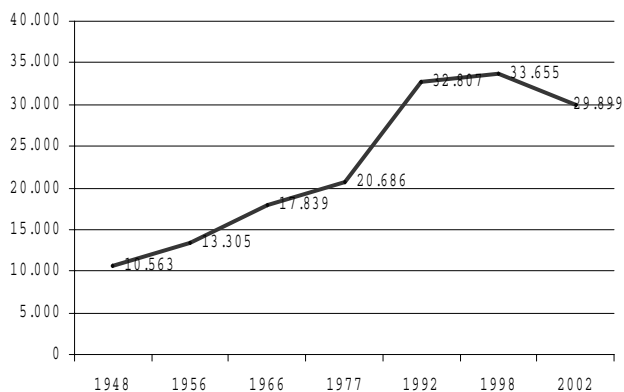

I.4.2. Mișcarea naturală

Din datele prezentate rezultă că dinamica populației se încadrează în tendința generală pe țară, atât natalitatea, mortalitatea cât și sporul natural având evoluții similare celor de la nivel național.

După 1990, numărul născuților vii în municipiul Fălticeni a scăzut continuu de la valoarea-record din 1968 (30,1‰) până la 7,1‰ în 2002, dar scăderea drastică s-a înregistrat, ca în toată țara, între 1990 – 1991 (vezi grafic). Această scădere este resimțită în prezent, prin dificultățile ce apar în constituirea efectivelor școlare. Mortalitatea a avut valori relativ constante, cu o creștere ușoară din 1996, dar inferioară, până în 2002, natalității. Bilanțul natural al populației a fost pozitiv până în anul 2002 când, pentru prima dată, a devenit negativ. Valorile natalității se păstrează încă peste media națională. Mortalitatea infantilă s-a diminuat permanent după 1990, având o rată inferioară celei de la nivel național.

Bilanțul natural al populației municipiului Fălticeni:

Anul	Natalitate		Mortalitate		Bilanț natural	
	Nr. pers.	‰	Nr. pers.	‰	Nr. pers.	‰
1966	289	16,2	97	5,4	192	10,8
1968	554	30,1	105	5,7	449	24,4
1989	606	20,4	193	6,4	413	14
1992	438	13,4	247	7,5	191	5,8
2002	214	7,1	221	7,4	-7	-0,3

I.4.3. Mobilitatea teritorială

Soldul schimbărilor de domiciliu (diferența dintre numărul celor ce s-au stabilit cu domiciliul în Fălticeni și cei care și-au stabilit domiciliul în altă parte) a fost pozitiv, dar în scădere, până 1998, iar din 1999 a devenit negativ, aceasta fiind principala cauză a descreșterii numerice a populației. În timp ce numărul sosiților în municipiu a rămas relativ constant, numărul celor ce au solicitat legal schimbarea domiciliului a crescut după 1990, principala lor destinație fiind zona rurală vicinală.

Numărul plecărilor temporare pentru lucru în străinătate este în creștere, dar nu poate fi decât estimat, pentru că rareori se pleacă folosindu-se permise de muncă legale. Apreciem între 500 și 800 numărul persoanelor plecate temporar în străinătate, care, prin aportul lor de valută susțin în parte puterea locală de cumpărare. Cei ce lucrează în străinătate preferă țările spațiului Schengen (Spania, Italia) și Israelul.

Bilanțul migratoriu al populației municipiului Fălticeni

Anul	Sosiți		Plecați		Bilanț migratoriu	
	Nr. pers.	‰	Nr. pers.	‰	Nr. pers.	‰
1975	657	27,1	206	9,8	361	17,3
1981	705	29,4	256	10,7	449	18,7
1990	438	14,6	161	5,7	276	8,9
1992	305	9,3	200	6,1	105	3,2
1998	382	11,2	376	11,1	6	0,1

Anul	Sosiți		Plecați		Bilanț migratoriu	
	Nr. pers	‰	Nr. pers	‰	Nr. pers	‰
1999	378	11,2	489	14,2	-109	-3
2000	228	6,8	584	17,5	-256	-10,7
2001	388	11,7	508	15,3	-120	-3,6

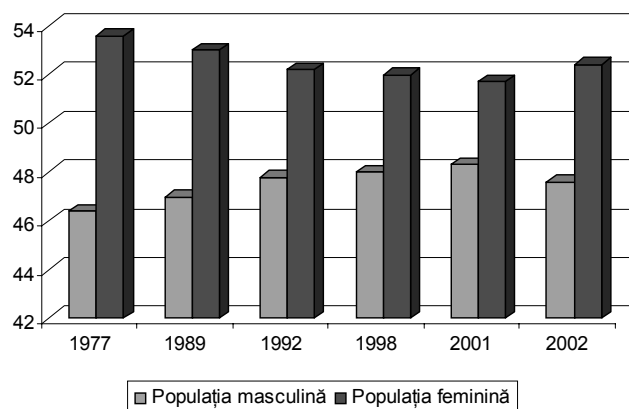
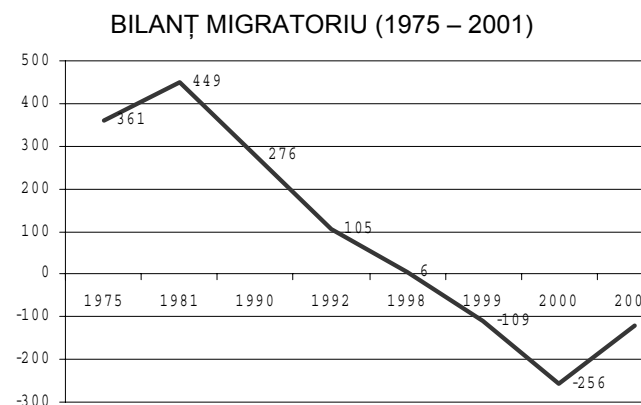

Structura etnică a populației reflectă o mare omogenitate, ponderea etniei române fiind superioară celei de la nivel național. Totuși, față de anul 1992, se constată o diminuare ușoară a ponderii etniei române (98,2% în 2002, față de 98,5% în 1992) și o creștere a numărului de etnii (12 în 2002 față de 9 în 1992).

Până în anii 1970 a existat o puternică comunitate evreiască, cu un rol deosebit în viața economică și culturală a orașului, diminuată drastic prin emigrare.

Structura etnică a populației municipiului Fălticeni

Etnia	1977		1992		2002	
	Număr	%	Număr	%	Număr	%
Total	20.656	100	32.807	100	29.899	100
Români	20.266	98,11	32.328	98,54	29.375	98,24
Ruși lipoveni	2	0,01	160	0,49	254	0,85
Rromi	-	-	159	0,49	168	0,56
Maghiari	34	0,17	44	0,13	33	0,11
Germani	29	0,14	29	0,09	21	0,07
Evrei	201	0,97	52	0,16	18	0,06
Greci	104	0,51	17	0,05	11	0,04
Polonezi	10	0,05	5	0,01	5	0,02
Ucraineni	7	0,03	11	0,03	4	0,02
Altă etnie	3	0,01	2	0,01	10	0,03
Indice de omogenitate	9,86		9,92		9,79	

Se remarcă ponderea mare a celor care au declarat limba română ca limbă maternă - 99,1% la recensământul din anul 2002.

I.4.3. Structura populației

Structura pe sexe a populației este caracterizată de o *preponderență a populației feminine* ce s-a accentuat în 2002 o dată cu creșterea ratei emigrației, în care o pondere mai mare o are populația masculină. Indicele de masculinitate a avut valorile cele mai mici înainte de 1990 (sub 90%), apoi a mai crescut până la 93,7% în 2001, pentru ca în 2002 să scadă din nou, la 90,9%.

Structura pe sexe a populației municipiului Fălticeni

An	Populația Totală	Populația masculină		Populația feminină		Indice de masculinitate
		Număr	%	Număr	%	
1977	20.656	9.638	46,4	11.018	53,6	87,4
1989	29.694	13.944	47,0	15.750	53,0	88,5
1992	32.807	15.675	47,8	17.132	52,2	91,4
1998	33.655	16.180	48,0	17.475	52,0	92,5
2001	33.085	16.006	48,3	17.079	51,7	93,7
2002	29.899	14.245	47,6	15.654	52,4	90,9

FĂLTICENI

Structura profesională reflectă o pondere absolută a creștinilor ortodocși, cu o valoare numerică superioară celei de la nivel național, dar cu tendințe de descreștere în favoarea altor confesiuni: 94,40% creștini ortodocși în 2002, față de 97,06 % în 1992.

După 1990 a crescut atât numărul confesiunilor prezente, cât și cel al locașurilor de cult, iar activitățile acestora s-au diversificat. Se remarcă Sinagoga din Fălticeni, monument istoric.

Structura ocupațională

În anul 2000 cei mai mulți angajați lucrau în industrie (peste 50 % din total angajați) urmați de angajații din comerț și servicii. O concluzie alarmantă este nivelul foarte scăzut al populației ocupate din totalul populației, fapt datorat restructurării industriale masive și muncii la negru.

Balanța forței de muncă

Domeniu	Număr angajați	Pondere %
Agricultura, silvicultura, pomicultura	580	10,15
Industrie	2.928	51,22
Construcții	573	10,02
Comerț, Servicii	1.016	17,77
Alte ramuri	620	10,84
Total populație ocupată din total populație	33.206 / 5,717	17,2%

Puncte tari:

- Valoarea încă ridicată a natalității, ce asigură existența forței de muncă în viitor;
- Valoarea relativ scăzută a mortalității și a mortalității infantile;
- Bilanțul natural are valori superioare mediei pe țară;
- Gradul ridicat de omogenitate etnică, lingvistică și profesională;
- Bogată activitate spirituală, dovedită prin numărul mare de locașuri de cult;
- Lipsa conflictelor interetnice;
- Tendința de creștere a ratei nupțialității;
- Numărul mare de plecări la lucru în străinătate asigură stabilitatea financiară a multor familii.

Puncte slabe:

- Scăderea ratei natalității;
- Populația municipiului este în ușoară descreștere;
- Bilanțul natural a devenit negativ;
- Ponderea populației feminine este ridicată;
- Nivelul foarte scăzut al populației ocupate din totalul populației active;
- Rata ridicată a șomajului;
- Bilanțul migratoriu este negativ;
- Diminuarea populației tinere;
- Îmbătrânirea populației;
- Creșterea ratei emigrării;
- Numărul scăzut de locuri de muncă;
- Diminuarea numerică a populației masculine, cu implicații negative în asigurarea forței de muncă pentru unele sectoare economice;
- Tendința de creștere a ratei divorțialității.

I.4.4. Calitatea vieții și Asistența Socială

I.4.4.1 Sistemul de ocrotire a sănătății

În municipiul Fălticeni există următoarea rețea sanitară: un spital municipal cu 9 secții, în 9 clădiri distincte, cumulând 415 paturi: medicină internă, cardiologie, chirurgie, obstetrică – ginecologie, boli contagioase, neonatologie, pneumo - fiziologie, dermato – venerice, pediatrie.

De asemenea, mai funcționează o policlinică cu 15 cabinete medicale, dintre care 6 privatizate, un laborator de analize medicale, un cabinet de medicină legală, o stație de salvare ce acoperă și zona înconjurătoare, trei dispensare clinice urbane, 14 cabinete medicale particulare și stomatologice, 12 farmacii. Personalul medical cuprinde: 68 medici, 15 stomatologi, 24 farmaciști, 212 cadre medii, 8 biologi, 69 infirmieri și îngrijitori, 88 persoane în aparatul TESA.

Activitatea de asistență medicală se desfășoară în unele clădiri improprii actului medical. Indiferent de măsurile de modernizare întreprinse, finanțarea unităților a fost sub necesar. Primăria Fălticeni a

continuat seria demersurilor pentru obținerea fondurilor necesare continuării lucrărilor la clădirea noului spital, a cărui structură de rezistență este realizată.

Aria de responsabilitate arondată spitalului cuprinde o zonă cu aproape 180.000 locuitori, asimilată fostului județ Baia.

În anul 2002, spitalul a fost finanțat de către CAS cu 23,8 miliarde lei, dar spitalul a realizat și venituri proprii, din prestațiile și serviciile medicale la cerere, de 805 mil. lei.

I.4.4.2. Starea de sănătate a populației

Starea actuală de sănătate este o consecință a reducerii în termeni reali a fondurilor pentru sănătate alocate atât de stat, cât și din bugetul familiei, disconfortului psihic generat de șomaj, insecurității sociale, standardului de viață scăzut, creșterii consumului de tutun, alcool și reformei relativ lente a serviciilor de sănătate. În ultimii ani se constată o creștere a solicitărilor de consultații din partea populației, situație determinată în cea mai mare parte de condițiile socio-economice ale acesteia.

În anul 2002 s-au înregistrat creșteri ale morbidității prin hepatită, scarlatină, dizenterie, TBC pulmonar, comparativ cu situația statistică din anul 2000. Se constată o ușoară creștere a prevalenței și incidenței unor boli cronice: gușă, diabet zaharat, malnutriție, hipertensiune arterială, cardiopatie ischemică, boală cerebro-vasculară. De asemenea, creșterea numărului de îmbolnăviri este combinată cu dificultățile unei mari părți a populației în a-și asigura o alimentație și niște condiții igienico-sanitare decente. Lipsa fondurilor pentru medicamente gratuite și compensate, precum și veniturile mici ale populației contribuie și ele la înrăutățirea constantă și continuă a stării de sănătate a acesteia.

Puncte slabe:

- imposibilitatea acoperirii fondurilor necesare cheltuielilor curente ale unităților medicale și asigurării cu medicamente în regim de compensare și gratuitate;
- afluența mare de bolnavi în unele secții și numărul mare de internări ce constituie cazuri sociale;

- vechimea mare și disiparea celor nouă clădiri ale secțiilor Spitalului Municipal pe o arie de 2 km²;
- numărul mare de paturi din saloanele unor secții ale spitalului și insuficiența grupurilor sanitare;
- lipsa aparaturii medicale performante;
- un număr redus de medici specialiști în anumite domenii;
- ineficiența serviciului de ambulanță, datorită dotării tehnice precare și numărului redus de personal și vehicule.

I.4.4.3. Locuirea

La Recensământul din 18 martie 2002 a fost recenzat un număr de 10.204 locuințe, având 22.798 camere de locuit (suprafața totală - 327.625 m.p.). Dintre acestea 5.878 sunt apartamente la bloc, (P+4 sau P+3, cel mai înalt bloc, cu 8 etaje, fiind cunoscut ca „blocul turn”), restul fiind locuințe individuale cu unul, două sau maximum trei niveluri.

În ce privește forma de proprietate, marea majoritate, adică 9.955 locuințe reprezentând 97,55% din total, sunt în proprietate privată, 239 în proprietate de stat, iar 10 aparțin cultelor.

Piața imobiliară a înregistrat un salt spectaculos atât ca număr de tranzacții, cât și sub aspectul prețului ridicat al locuințelor, cererea mare venind din partea unor persoane care își plasează în imobile banii câștigați în străinătate.

Cei mai mulți dintre cetățenii municipiului locuiesc în cartiere rezidențiale compacte, situate pe întreaga suprafață urbană. Zona centrală aflată în perimetrul delimitat de bulevardele Revoluției, 2 Grăniceri, Republicii și străzile 13 Decembrie, Maior Ioan și 23 August are funcțiuni multiple, atât de locuit, cât și de servicii.

În ce privește dotarea cu principalele instalații edilitare și dependințe, fondul de locuințe a cunoscut o îmbunătățire a condițiilor de confort: alimentare cu apă și gaz metan, canalizare, instalații electrice. O remarcă deosebită pentru municipiul Fălticeni, comparativ cu alte municipii și orașe din județul Suceava, este creșterea numărului de locuințe încălzite în sistem propriu, cu centrale de apartament (2.752 centrale, din totalul pe județ de 9.042), la care se adaugă 1.118 apartamente cu centrale de bloc.

FĂLTICENI

În urma consultării populației, desfășurată în septembrie 2002, s-a renunțat la furnizarea agentului termic și a apei calde pentru locuințe, din lipsa solicitărilor. În acest timp continuă instalarea centralelor proprii de apartament într-un ritm susținut.

Din totalul locuințelor:

- 8.678 dispun de alimentare cu apă în interior;
- 8.289 dispun de canalizare publică sau sistem propriu;
- 10.139 dispun de instalație electrică.

În privința încălzirii:

- 3.870 apartamente și 1.873 case utilizează gazul metan prin sobe;
- 2.702, (din care 1.720 apartamente) – lemnul;
- 1.759 sunt încălzite cu motorină, energie electrică sau alte mijloace;
- 4.677 locuințe su centrală termică proprie sau de bloc.

Puncte slabe:

- Procent ridicat de locuințe necorespunzătoare ca stare, situate atât în blocuri cât și individuale;
- Numărul mare al apartamentelor de confort redus, al blocurilor de garsoniere sau al căminelor de nefamiliști în care, în mod special, condițiile de locuit sunt sub standarde;
- Zone de locuit situate în imediata apropiere a arterelor rutiere de trafic greu, expuse la zgomot și trepidații, fără perdele de protecție;
- Lipsa amenajărilor minimale proprii unor zone de locuit cu densitate mare: locuri de joacă pentru copii, terenuri de sport, locuri de parcare, locuri pentru garaje, spații verzi, etc.;
- Instabilitatea terenului în anumite zone de locuit, expuse riscului alunecărilor și excesului de umiditate (de ex. zona terasei „Băncuța”, „Nicu Gane”, „Ovoid”, etc.);
- Starea necorespunzătoare a fațadelor, subsolurilor și anexelor majorității blocurilor, ce necesită lucrări costisitoare de întreținere și reamenajare;
- Izolații termice și fonice slabe, instalații și tâmplărie învechite la toate locuințele colective;
- Incapacitatea posesorilor de apartamente, ca și a unei părți a celor posesori de locuințe individuale de a face față unor cheltuieli ridicate pentru încălzirea locuințelor pe timp de iarnă,

amplificate de lipsa termoficării și de situarea într-o zonă cu ierni aspre;

- Uniformizarea designului arhitectonic, axat pe condiții de locuit improprii;
- Subdimensionarea spațiului interior, ca număr de camere și suprafață locuibilă, pentru majoritatea locuințelor colective, ca și pentru o parte a celor individuale;
- Izolarea unor cartiere de locuit formate din locuințe individuale cu aspect preponderent rural (Șoldănești, Țarna Mare, Grădini, Oprișeni), cu implicații în racordarea lor dificilă la rețelele de alimentare cu apă, canalizare, televiziune prin cablu și gaz metan;
- Dimensionarea necorespunzătoare și calitatea slabă a rețelei stradale, în special în cartierele cu locuințe individuale;
- Slăbirea gradului de siguranță al unor locuințe colective, ca urmare a lucrărilor de reamenajare și re compartimentare ce au afectat structura de rezistență (modificări de pereți interiori, construirea de balcoane și uși exterioare de acces la parter, amenajarea de spații comerciale la parterul blocurilor);
- Aspectul inestetic dat de construirea de șarpante, mansarde, balcoane, terase sau chiar de anexe gospodărești la unele blocuri de locuințe;
- Ocuparea spațiilor verzi, și așa insuficiente, cu garaje sau mașini parcate;
- Insuficiența platformelor de depozitare a resturilor menajere și disfuncționalitățile din activitatea de colectare și depozitare a acestora;
- Un proces permanent și important de schimbare a proprietarilor, prin care familiile sărace se mută în apartamente mai mici, cu consecințe asupra calității locuirii;
- Numărul mare de apartamente nelocuite, în condițiile în care, pe plan local, cererea de locuințe este în creștere;
- Costurile foarte mari și birocrăția stufoasă necesare pentru contorizarea individuală a consumului de apă, gaz metan și energie electrică datorită monopolului existent în furnizarea de utilități.

Pentru estimarea necesarului de locuințe în perioada următoare, trebuie avute în vedere atât corelația cu evoluția probabilă a populației cât și concepția în care se vor realiza locuințele în viitor: locuințe sociale pentru familii cu venituri mici, locuințe în clădiri – bloc

dar cu un grad superior de confort sau locuințe individuale.

În estimările necesarului de locuințe apreciem necesitatea realizării proiectate a următorilor indicatori minimi de locuire:

- 14 - 16 mp suprafață locuibilă/locuitor;
- 37 – 40 mp suprafață locuibilă/locuință.

Extinderea zonei de locuit face necesară reglementarea destinației terenurilor din interiorul intravilanului sub forma zonificării funcționale. Propunerile de introducere în intravilan cuprind suprafețe mici, având în vedere terenurile libere din interiorul intravilanului actual, precum și barierele naturale și administrative existente.

Nu trebuie renunțat, în contextul dezvoltării durabile, la preocuparea pentru exploatarea intensivă a spațiilor existente, nelocuite și a spațiilor cu foste destinații industriale, unele deja introduse în sistemul locativ sub formă de locuințe sociale. Spațiile verzi, chiar cele incluse în actualul intravilan, trebuie conservate și revitalizate, chiar extinse acolo unde este posibil.

I.4.4.4. Locuințe sociale

Încă din vara anului 2000 au început demersurile pentru construirea unui prim lot de 33 locuințe sociale care au fost predate la cheie chiriașilor primăriei, în luna ianuarie a anului 2002. În prezent, pe acest sector se derulează investiții de peste 2,5 mil. EURO (surse locale, surse de stat și surse externe). Lucrări efective în stadii terminale se execută în 3 locații: 48 locuințe în regim de închiriere pentru tineret pe str. 2 Grăniceri (ANL), 40 apartamente – locuințe sociale în strada Izvor și alte 20 pe str. Victoriei. Ultimele două proiecte se derulează prin compania MIVAN KIER. Alte 32 de locuințe în regim de închiriere pentru tineret sunt prevăzute a se construi pe amplasamentul din str. Petru Rareș.

Numărul solicitărilor de locuințe este în prezent de peste 700. De aceea se impune identificarea surselor de finanțare și a posibilelor amplasamente pentru noi construcții de acest gen.

I.4.4.5. Asistență socială

Administrația locală acordă asistenței sociale un rol deosebit. Obiectivul principal în acest domeniu este

dat de creșterea și diversificarea formelor de asistență socială, îndeosebi pentru categoriile defavorizate ale populației (persoane cu handicap, vârstnici bolnavi, fără venituri sau cu venituri mici, persoane cu mulți copii, fără venituri sau cu venituri reduse, orfani, etc.).

Sfera de cuprindere și dimensiunile sociale, ca prestații și servicii acordate unor persoane și categorii de populație defavorizate, precum și numărul beneficiarilor, au înregistrat o evoluție marcată de obiectivele urmărite în diferite etape.

Ajutoare sociale și indemnizații

Mii lei

Anul	2000	2001	2002
L.416/2001	-	-	5.698.880
Ajutoare de urgență	35.800	46.550	14.200
Cheltuieli însoțitori	1.635.319	1.982.027	2.051.293
Cheltuieli cantină socială	1.376.023	2.374.063	9.836.982
Indemnizații de naștere	50.251	55.386	369.600

Conform Legii 67/95 privind ajutorul social s-au întocmit 150 dosare în anul 2000 și 247 în 2001.

Din cele de mai sus se poate observa atât creșterea numărului de dosare depuse, mai ales în 2001, ca urmare a modificării legislației, cât și creșterea cheltuielilor pentru plata ajutoarelor sociale, pentru însoțitori, pentru cantina socială și pentru indemnizațiile de naștere.

Puncte slabe:

- lipsa unei baze de date foarte clare privind starea socială a fiecărui cetățean în parte;
- lipsa unor birouri de consiliere, a asistenților sociali, care să-i îndrume pe cei aflați în dificultate;
- creșterea șomajului de lungă durată și a șomajului în rândul tinerilor, coroborată cu lipsa programelor de sprijin a acestora;
- insuficiența fondurilor pentru construcția de locuințe sociale;
- necesitatea înființării unor centre speciale pentru tinerii cu dizabilități și pentru persoanele aflate în dificultate.

FĂLTICENI

I.4.4.6. Activitatea de caritate

În municipiul Fălticeni își desfășoară activitatea mai multe ONG-uri, cele mai reprezentative fiind, „Societatea femeilor ortodoxe din România” – filiala Fălticeni, Schitul, „Sf. Andrei „– Fălticeni și Organizația „Salvați copiii” –filiala Fălticeni.

Principala direcție de acțiune a primelor două vizează construirea și finanțarea unui azil pentru bătrâni în municipiul Fălticeni, lucrare aflată în curs de extindere, inclusiv prin donații publice. Organizația „Salvați copiii” a derulat în municipiul Fălticeni mai multe programe destinate protecției copiilor aflați în dificultate.

Diferite organizații ale cultelor desfășoară ocazional acțiuni de sprijinire a familiilor aflate în dificultate sau de popularizare a activității lor în rândul populației.

I.4.4.7. Minori. Protecția copilului

Conform legii privind alocația de stat pentru copii au fost soluționate 333 dosare în anul 2000, 380 în 2001 și 323 în 2002.

Biroul Asistență Socială al Primăriei Fălticeni are în evidență pentru anul 2003 un număr de 114 plasamente în familie, 28 adopții și 72 asistenți maternali.

Numărul de copii din municipiul Fălticeni reintegrați în familia naturală în perioada 1999 – 2002 a fost de 13 în 1999, 18 în 2000, 10 în 2001 și 3 în 2002.

Instituții specializate:

Grădinița specială pentru copii hipoacuzici Fălticeni este un centru-pilot pentru zona Moldovei. De serviciile acesteia beneficiază anual cca. 100 de copii. Aici s-a reușit recuperarea unui număr însemnat de copii cu dizabilități hipoacuzice. La Fălticeni funcționează și unul dintre cele mai mari centre de plasament din Moldova – „Dumbrava Minunată”, dar activitatea sa este în restrângere, după cum arată datele din tabelul următor:

Numărul de copii instituționalizați la Centrul de plasament Nr. 3 „Dumbrava Minunată” din Fălticeni:

Număr copii	1999	2000	2001	2002	2003
Băieți	55	60	87	84	85
Fete	226	207	122	121	111
Total	281	267	209	205	196

I.4.4.8. Persoane cu dizabilități

În evidența pe anul 2002 a Inspectoratului Teritorial de Stat pentru persoane cu handicap au fost înregistrate:

- Persoane cu handicap de gradul I cu însoțitor: 103 persoane, dintre care 42 minori;
- Persoane cu handicap de gradul II: 209 persoane, dintre care 90 minori.

Marea majoritate a copiilor cu dizabilități provin din familii cu venituri scăzute, pentru care alocația dublă și salariul de însoțitor sunt, deși insuficiente, singurele surse de venit. Acest venit minim nu le permite să se ocupe de recuperarea copiilor deficienți. Se simte acut lipsa unui centru de zi pentru copiii cu handicap, unde aceștia să beneficieze de sfaturile unor specialiști care să-i ajute să se integreze în societate. Organizația „Salvați Copiii”, filiala Fălticeni, a întreprins demersuri, rămase deocamdată la starea de proiect, pentru înființarea unui asemenea centru și a altor instituții similare. Pe plan local, doar noile sedii ale Poliției Municipale și BCR - Filiala Fălticeni dispun de rampe de acces pentru cărucioarele cu roțile, iar recent, din inițiativa primăriei, câteva intersecții centrale au fost dotate cu asemenea utilități.

I.4.4.9. Pensionari

Conform prevederilor Legii 19/2000, privind sistemul public de pensii și alte drepturi de asigurări sociale, Casa Județeană de Pensii stabilește și achită pensii la 5.200 de pensionari ai Municipiului Fălticeni (30.04.2003).

Printr-o serie de facilități se asigură o minimă protecția socială pentru pensionarii municipiului Fălticeni. Totuși, problemele sociale ale acestei categorii socio-profesionale sunt multe și complexe, iar rezolvarea lor nu este întotdeauna de competența sau în puterea autorităților locale.

I.4.5. Educație. Învățământ

Pregătirea școlară și profesională în municipiul Fălticeni, se realizează în 13 grădinițe (1 particulară), 7 școli generale, 3 unități de nivel liceal (1 colegiu național, 2 grupuri școlare) și 1 unitate învățământ postliceal. Corpul profesoral cuprinde un total de 536

cadre didactice din care profesori 253, învățători 239 și 44 educatori.

Populația școlară în anul școlar 2002 – 2003:

Forma de învățământ	Nr. unități	Nr. elevi	Nr. săli de clasă	Nr. Clase / grup
Preșcolar	12	937	57	–
Primar	8	1.489	92	–
Gimnazial	6	2.124	92	–
Clubul copiilor	1	600	13	11
Liceal	3	3.262	–	115
Profesional	2	762	–	31
Ucenici	1	80	–	3
Postliceal	1	69	3	3

Total populație școlară cuprinsă în diverse forme de învățământ: **8.375**

Grupurile școlare dispun de locuri de cazare în cămine pentru elevi, iar masa este asigurată prin 3 cantine.

Rețeaua și planurile de școlarizare ale liceelor din municipiu corespund cerințelor privind mobilitatea forței de muncă și țin seama de profilul economic și social al localității.

Clubul Copiilor și Elevilor din Fălticeni este spațiul inițiativ în care, între relaxare, competiție și performanță, tot mai mulți copii își petrec timpul liber. În prezent funcționează aici diferite cercuri: cultural artistice, muzicale, coregrafice, plastice, tehnico-științifice, literare, aplicative și sportive, urmărind cultivarea aptitudinilor și talentelor copiilor înscriși. Prin activitățile pe care le propune, Clubul Copiilor și Elevilor oferă șansa accesului la un câmp informațional larg, de descoperire și punere în valoare a înclinațiilor participanților, depășindu-se astfel eventualele limite inerente ale programei școlare.

Unitățile de învățământ din municipiu sunt angajate în promovarea politicilor educaționale compatibile cu cele ale țărilor Uniunii Europene. Se derulează proiecte comunitare (ex. Leonardo da Vinci), care vor sprijini dezvoltarea de cunoștințe, aptitudini și competențe care să favorizeze exersarea unui comportament civic activ și creșterea capacității de inserție profesională.

I.4.6. Sport

Sportivii din municipiului Fălticeni au avut de-a lungul anilor rezultate notabile, după cum urmează:

- Gimnastică: campioană mondială;
- Box: campioni naționali la juniori și seniori;
- Lupte libere: campioni naționali la juniori și seniori;
- Canotaj: campioni naționali, balcanici, la juniori mici și mari;
- Atletism: campioni naționali și europeni juniori;
- Karate: campioni naționali seniori;
- Fotbal: Echipa Foresta Fălticeni - Finalistă Cupa României
- Campioană națională la juniori mari.

În prezent activitatea sportivă este reprezentată de cluburi sportive școlare și private:

- F.C. Foresta Fălticeni juniori și tineret (juniori I – locul 2 în Campionatul național);
- Juventus Fălticeni (fotbal, club privat);
- CS Tigru (cu un campion mondial la karate);
- Asociația sportivă a Școlii cu Clasele I-VIII nr. 3 „Mihail Sadoveanu” cu o secție de judo;
- CSS Nicu Gane de lângă Colegiul Național „Nicu Gane”;

Se înregistrează, în 2003, 284 sportivi legitimați.

Rezultatele sportive recente numără, printre altele: un campion balcanic și un vicecampion european de juniori la atletism, 3 campioni naționali la copii (box), 7 componente ai lotului olimpic și de perspectivă (canotaj), jucători de fotbal promovați la cluburi de primă divizie, peste 60 de jucători promovați în diviziile B și C, peste 40 de sportivi promovați în diviziile superioare de volei (băieți și fete), iar în cadrul competițiilor școlare:

- echipa de copii - locul 7 pe țară din 68 echipe
- echipa de junioare - locul 4 pe țară
- echipa băieți cls. VII – VIII - campioană națională (reprezentând Școala generală Nr. 2).

Baza sportivă cuprinde: 2 piste de atletism, 3 săli de sport, 2 săli de box, bacul pentru pregătirea de iarnă a canotorilor, baza nautică de pe iazul Șomuz II, 2 stadioane, săli de fitness și culturism. În cadrul

FĂLTICENI

Clubului Copiilor și Elevilor se desfășoară activități sportive ca: dans sportiv, karate, karting, șah, navomodele.

Se află în construcție o nouă sală de sport, în regim de sală polivalentă, pentru Grupul Școlar Agricol. Investiția de peste 12,5 miliarde lei se derulează în cadrul programului de investiții pentru anii 2002 – 2004 al Ministerului Lucrărilor Publice.

I.4.7. Societatea civilă

Participarea cetățenească. Organizații non-guvernamentale

La nivelul municipiului Fălticeni societatea civilă (cetățeni, grupuri de cetățeni, ONG-uri, asociații, sindicate) trebuie încurajată să se implice în procesul decizional pentru că „gradul de participare al populației la actul decizional condiționează realizarea dezvoltării durabile” (Strategia Națională pentru Dezvoltare Durabilă).

Organizațiile non-guvernamentale cele mai active sunt: Societatea femeilor ortodoxe din România – filiala Fălticeni, Schitul Sf. Andrei – Fălticeni, Organizația „Salvați copiii” –filiala Fălticeni.

ONG-urile se confruntă cu următoarele probleme:

- Imaginea negativă pe care aceste organizații o au în rândul comunității locale;
- Lipsa voluntarilor care să se alăture acțiunilor întreprinse de către acestea;
- Slaba implicare a comunității locale de afaceri în sprijinirea acțiunilor venite în folosul comunității;
- Lipsa unei mai bune comunicări între organizații, pe de o parte, și între organizații și autoritățile locale pe de altă parte.

I.4.8. Mass-Media

Ca purtătoare de imagine, informație, autoritate, mass-media este foarte importantă în dezvoltarea socială, în condițiile în care alte subsisteme sociale dau dovadă de o inerție disfuncțională. Serviciul Relații-Comunicare-Promovare al Primăriei, alături de

profesionalismul unor ziariști locali ai presei scrise, contribuie la un produs mediatic elaborat, cu efecte sociale remarcabile. Un fenomen de maxim interes îl reprezintă mediatizarea evenimentelor sociale. El constă în faptul că imaginea pe care o avem despre evenimentele sociale, semnificative, trecute sau prezente provine astăzi aproape exclusiv de la diferite media. În ultimii ani în peisajul presei locale și județene au apărut numeroase publicații (ziare și reviste) dar și posturi de radio și televiziune.

Cotidiene	Periodice	Posturi radio	Posturi TV
Crai Nou	Cronica de Fălticeni	Radio Contact	TV 7 Fălticeni
Monitorul	Opinia fălticeneană	Radio Star	Antena 1 Suceava
Obiectiv		Radio AS	
		Radio Top 91	

Pe lângă aceste publicații, în Fălticeni au apărut un număr impresionant de reviste editate de unități școlare și de diverse organizații culturale.

I.4.9. Justiția și starea infracțională

La Fălticeni funcționează Judecătoria Fălticeni (unde își desfășoară activitatea 10 judecători) și Parchetul de pe lângă Judecătoria Fălticeni, înființate în anul 1992.

Situația condamnaților definitiv:

Anul	Nr. condamnați	Bărbați	Femei	Minori	Cetățeni străini
2000	538	464	74	30	2
2001	455	387	68	35	-
2002	607	533	74	33	1

Fenomenul infracțional în municipiul Fălticeni cunoaște, după cum se observă și din statistici, o ușoară creștere dar, din analiza datelor reiese că *nivelul infracționalității este sub nivelul mediei pe țară*. Cauzele care conduc la producerea de infracțiuni sunt numeroase, cele mai frecvente fiind: consumul de alcool, sărăcia, șomajul, lipsa locurilor de muncă, diminuarea gradului de conștiință civică a populației. Majoritatea infracțiunilor au loc pe fondul consumului de alcool.

I.4.10. Ordinea publică

Climatul de încredere și siguranță în care trebuie să trăiască cetățenii oricărei comunități este asigurat de agenții de ordine publică, în colaborare cu cadrele corpului de jandarmi și cu gardienii publici.

■

Personalul Poliției și al Jandarmeriei Fălticeni manifestă o preocupare constantă pentru îndeplinirea atribuțiilor de serviciu, prevenirea și combaterea criminalității, asigurarea ordinii și liniștii publice, a unui climat de siguranță civică corespunzătoare.

II. OBIECTIVE

II.1. OBIECTIVELE GENERALE

Obiectivele principale ale dezvoltării municipiului Fălticeni sunt următoarele:

- dezvoltarea infrastructurii de bază și asigurarea accesului neîngrădit al populației și consumatorilor industriali la această infrastructură (apă, electricitate, distribuție gaze, căi de transport);
- accesul la locuință;
- protecția mediului, conservarea și protecția capitalului natural;
- reducerea sărăciei;
- regenerare urbană
 - regenerarea capitalului natural, în special a terenurilor și a resurselor de apă contaminate;
 - reabilitarea urbană prin refacerea și dezvoltarea centrului istoric, a clădirilor istorice aflate în afara perimetrului istoric delimitat și redezvoltarea clădirilor prin renovarea fațadelor și a funcțiunilor de bază sau redefinirea acestor funcțiuni.

Ținând cont de condițiile specifice ale zonei, în subsidiar obiectivelor generale, Municipiul Fălticeni își propune și își asumă totodată responsabilitatea față de hinderland-ul rural (bazinul demografic al fostului județ Baia, al fostului raion Fălticeni cu aproape 200.000 locuitori), față de persoanele defavorizate și pentru conviețuirea etniilor.

II.2. OBIECTIVE ȘI MĂSURI

Obiectivul strategic fundamental constă în împlinirea aspirației Fălticeniilor de oraș al culturii și științei, susținut de o economie competitivă, dinamică și inovativă, cu un mediu de viață de calitate, conform principiilor dezvoltării durabile, cu rol polarizator în regiune, înscris în circuitele de valori Europene.

Direcții strategice care duc la atingerea acestui obiectiv:

- Susținerea economică a municipiului Fălticeni pentru afirmarea rolului de centru regional prin dezvoltarea lui în acord cu tendințele majore ale Comunității Europene;
- Modernizarea și dezvoltarea infrastructurii de bază locale și a căilor de comunicație la standarde Europene;
- Consolidarea identității și promovarea imaginii municipiului Fălticeni de spațiu tradițional multicultural și spiritual;
- Îmbunătățirea și diversificarea serviciilor, ameliorarea cadrului urban în scopul creșterii calității vieții locuitorilor la standarde Europene;
- Asigurarea protecției și conservării mediului natural și construit în concordanță cu cerințele dezvoltării durabile.

II.2.1. Susținerea economică a municipiului Fălticeni pentru afirmarea rolului de centru regional, prin dezvoltarea lui în acord cu tendințele majore ale Comunității Europene

Obiective	Măsuri
I.2.1.1. Îmbunătățirea mediului de afaceri și crearea unei imagini de excelență în promovarea afacerilor în municipiul Fălticeni	<p>Susținerea și dezvoltarea afacerilor prin politici financiare adecvate; Simplificarea și eficientizarea cadrului administrativ; Creșterea gradului de coerență a politicilor privind IMM-urile, precum și a capacității de a crea și implementa la nivel local politici și programe de sprijin pentru IMM-uri; Dezvoltarea serviciilor în vederea sprijinirii afacerilor și crearea unei agenții de dezvoltare locale; Facilitarea accesului IMM-urilor la resursele financiare prin credite și sprijin financiar pentru IMM-uri.</p>
I.2.1.2. Restructurarea economică a platformelor industriale	<p>Accelerarea procesului de restructurare și privatizare a întreprinderilor; Facilități financiare acordate ramurilor cu potențial de creștere economică; Valorificarea infrastructurii disponibilizate prin re tehnologizare (teren și clădiri) pentru dezvoltarea de noi afaceri.</p>
I.2.1.3. Dezvoltarea sectorului terțiar prin crearea de noi poli și introducerea orașului în circuitele regionale și internaționale	<p>Anticiparea dezvoltării infrastructurii în domeniu; Diversificarea și creșterea calității serviciilor; Realizarea de noi centre de interes terțiar în municipiul Fălticeni; Promovarea utilizării tehnologiei informației în toate sectoarele economice și la toate nivelurile societății; Identificarea, stabilirea și promovarea unor modalități de cooperare cu administrații locale din țară.</p>
I.2.1.4. Dezvoltarea pieței muncii și îmbunătățirea mobilității ei	<p>Asigurarea unei formări continue în perspectiva educației permanente a forței de muncă; Formarea culturii organizaționale; Folosirea centrelor de excelență și a sectoarelor eficiente ca suport pentru transformarea întregii societăți; Mobilizarea comunității locale în monitorizarea propriilor resurse umane.</p>
I.2.1.5. Promovarea municipiului Fălticeni ca oraș turistic național și internațional	<p>Susținerea proiectelor care pun în valoare elementele patrimoniului cultural și ale tradițiilor locale; Realizarea proiectelor de dezvoltare și modernizare a dotărilor de agrement destinate petrecerii timpului liber; Îmbunătățirea și dezvoltarea activităților de marketing comunitar și de promovare a turismului; Diversificarea serviciilor turistice în acord cu tendințele mondiale în domeniu: turism cultural, ecoturism, agroturism etc.</p>
I.2.1.6. Zonarea și structurarea economică a municipiului Fălticeni	<p>Crearea cadrului legal de dezvoltare a zonei Fălticeni; Dezvoltarea infrastructurii pentru dezvoltarea municipiului; Dezvoltarea prin complementaritate a localităților din aria de polarizare.</p>
I.2.1.7. Redresarea industriei agroalimentare	<p>Creșterea performanțelor productive și economice ale industriei agroalimentare; Retehnologizarea unităților de procesare a producției agroalimentare și înființarea de noi unități; Înființarea, „Bursei mărului” la Fălticeni; Dezvoltarea intensivă a comunelor limitrofe pe profile diferite, în funcție de zonarea producției agricole; Recâștigarea renumelui de excelență în domeniul produselor alimentare specifice locale.</p>

Obiective	Măsuri
I.2.1.8. Sprijinirea sectorului IMM, un obiectiv important pentru dezvoltarea locală durabilă	<p>1. Respectarea prevederilor acquis-ului la nivel local, în domeniul Liberei circulații a serviciilor (cap. 3 de negociere) și al Întreprinderilor Mici și Mijlocii (cap. 16 de negociere), pentru prevenirea emiterii pe plan local a unor decizii care ar putea fi restrictive pentru activitatea IMM-urilor. Acest aspect vizează, în principal administrarea următoarelor legii cu impact asupra dezvoltării IMM:</p> <ul style="list-style-type: none"> - Legea nr.133/1999 privind stimularea întreprinzătorilor privați pentru înființarea și dezvoltarea întreprinderilor mici și mijlocii, precum și Legea privind stimularea înființării și dezvoltării IMM (aflată în proces de dezbateră parlamentară) - Legea nr.507/2002 privind organizarea și desfășurarea unor activități economice de către persoane fizice, precum și Legea privind autorizarea și înregistrarea în registrul comerțului a persoanelor fizice care desfășoară activități economice în mod independent și a asociațiilor familiale (aflată în proces de dezbateră parlamentară) - Legea nr.650/2002 privind comercializarea produselor și serviciilor de piață și aplicarea Normelor metodologice de implementare a acestora <p>2. Dezvoltarea parteneriatelor pe proiecte prioritare identificate de Agenda Locală 21 pentru IMM-urile locale. În cadrul acestor parteneriate pot fi implicate Agențiile de Dezvoltare Regională, precum și asociațiile de reprezentare a sectorului IMM, inclusiv reprezentanțele teritoriale ale CNIPMMR realizându-se astfel:</p> <ul style="list-style-type: none"> - consultarea factorilor de răspundere regionali pentru actualizarea Strategiei de Dezvoltare a sectorului IMM pe perioada 2004-2008; - dezvoltarea de programe locale și regionale pentru asigurarea dezvoltării durabile a regiunilor și creșterea competitivității IMM; <ul style="list-style-type: none"> - dezvoltarea rețelelor locale de fonduri de garantare; - susținerea accesului IMM la servicii de consultanță și informare; - asigurarea sustenabilității parcurilor industriale și a incubatoarelor de afaceri; - susținerea transferului afacerilor în cazul întreprinderilor mici și mijlocii; <ul style="list-style-type: none"> - susținerea accesului IMM la utilitățile publice; - modernizarea departamentelor administrației publice locale în scopul creșterii eficienței acestora în relația cu întreprinzătorii; - inițierea unui dialog permanent între ANIMMC, primărie și prefectură asupra problemelor ivite în relația cu întreprinzătorii în aplicarea Normelor metodologice; - organizarea de seminarii tematice pentru găsirea celor mai bune soluții de dezvoltare durabilă și pentru preîntâmpinarea introducerii unor bariere artificiale în calea dezvoltării afacerilor.

II.2.2. Modernizarea infrastructurii de bază locale și a căilor de comunicație

Obiective	Măsuri
I.2.2.1. Dezvoltarea infrastructurii și modernizarea transporturilor	<p>Realizarea unui culoar de dezvoltare pe relația Valea Moldovei - Valea Șomuzului Mare; Diversificarea și modernizarea căilor de comunicație;</p> <p>Realizarea unui sistem de artere ocolitoare pentru traficul greu de tranzit;</p> <p>Realizarea unui inel central modernizat cu noduri dezvoltate pentru toate relațiile de acces rutier;</p> <p>Modernizarea străzilor degradate din cartierele de la periferie;</p> <p>Dezvoltarea de infrastructuri pentru noile zone de dezvoltare ale municipiului;</p> <p>Înființarea transportului urban de călători.</p>
I.2.2.2. Modernizarea și dezvoltarea rețelelor de utilități	<p>Modernizarea și dezvoltarea rețelelor de utilități necesare dezvoltării orașului;</p> <p>Creșterea calității serviciilor către beneficiari prin eliminarea monopolurilor;</p> <p>Sprijinirea montării de centrale termice de bloc sau individuale.</p>

II.2.3. Consolidarea identității și promovarea imaginii municipiului Fălticeni de spațiu tradițional, multicultural și spiritual

Obiective	Măsuri
I.2.3.1. Protecția, reabilitarea și valorificarea patrimoniului orașului	<p>Conservarea, consolidarea și restaurarea patrimoniului cultural existent;</p> <p>Păstrarea identității municipiului Fălticeni prin dezvoltarea lui în armonie cu patrimoniul urbanistic și natural existent;</p> <p>Extinderea protecției specifice pentru noi situri urbanistice și monumente arhitectonice.</p>
I.2.3.2. Susținerea vocației culturale și promovarea valorilor și tradițiilor locale la nivel național și internațional	<p>Creșterea capacității de atragere de manifestări sau activități artistice și culturale de nivel calitativ ridicat;</p> <p>Crearea unei piețe pentru serviciile culturale;</p> <p>Cultivarea relațiilor internaționale de colaborare cu municipii Europene;</p> <p>Participarea municipiului Fălticeni în structuri specifice de colaborare internaționale;</p> <p>Consolidarea și dezvoltarea legăturilor culturale cu administrații locale din țară;</p> <p>Susținerea spiritului ecumenic interconfesional;</p> <p>Recunoașterea rolului religiei ca partener într-o societate democratică.</p>

II.2.4. Îmbunătățirea și diversificarea serviciilor, ameliorarea cadrului urban în scopul creșterii calității vieții locuitorilor la standarde Europene

Obiective	Măsuri
I.2.4.1. Dimensionarea infrastructurii în domeniul asistenței medicale necesare asumării și susținerii rolului municipiului Fălticeni de centru medical zonal	<p>Reabilitarea și dezvoltarea rețelei de infrastructură necesare în domeniul asistenței medicale;</p> <p>Înființarea unor clinici medicale specializate de interes regional;</p> <p>Crearea unui sistem informațional computerizat și a unei baze de date necesare cunoașterii în orice moment a evoluției biologice a cetățenilor Fălticeniului: natalitate, morbiditate, mortalitate, nupțialitate, durata medie a vieții, etc.;</p> <p>Crearea unor centre de performanță pentru evaluarea riscului asupra sănătății datorat modului de viață (condiții de locuit, poluare, obiceiuri alimentare).</p>
I.2.4.2. Dezvoltarea infrastructurii locale destinate dezvoltării învățământului	<p>Reabilitarea dotărilor existente și dezvoltarea infrastructurii din învățământul școlar local;</p> <p>Extinderea informatizării în unitățile de învățământ;</p> <p>Crearea unor condiții de învățare și a unor programe adecvate pentru grupurile de persoane defavorizate.</p>
I.2.4.3. Valorificarea eficienței a resurselor umane	<p>Creșterea motivației individuale pentru învățare și emancipare profesională;</p> <p>Corelarea nivelului de instruire a resurselor umane cu oportunitățile procesului de dezvoltare economică și socială;</p> <p>Crearea centrelor de excelență pentru domeniile prioritare;</p> <p>Susținerea sistemului de cercetare-dezvoltare prin valorificarea potențialului local în domeniu;</p> <p>Crearea de programe de pregătire profesională, calificare și policalificare pentru persoanele care lucrează în sectorul terțiar;</p> <p>Crearea unui sistem informațional privind gradul de ocupare al forței de muncă disponibilizate;</p> <p>Respectarea principiului egalității de gen pentru acordarea de șanse egale în muncă și promovare.</p>

FĂLTICENI

Obiective	Măsuri
I.2.4.5. Crearea condițiilor minime pentru ca locuitorii din Fălticeni să obțină accesul la surse de venituri permanente și în creștere ca premisă esențială a îmbunătățirii condițiilor de viață	Crearea unui sistem de monitorizare a numărului de persoane aflate sub pragul sărăciei și corelarea politicilor sociale locale cu prevederile legale existente la nivel național; Dezvoltarea serviciilor de calificare, consiliere, informare și mediere; Desfășurarea târgurilor de locuri de muncă.
I.2.4.6. Configurarea de politici sociale specifice pentru susținerea persoanelor defavorizate	Asistarea tinerelor mame singure financiar prin consiliere psihologică pentru reintegrare socială și găsirea unui loc de muncă; Combaterea fenomenului oameii străzii, consilierea și integrarea în societate a acestora; Crearea hărții sociale a municipiului; Acordarea de asistență pentru persoanele cu handicap și asigurarea accesibilității acestora la servicii, prin amenajări tehnice și dotări specifice; Crearea unor centre de consiliere, tratament și cămine de asistență medico-socială pentru bolnavii de boli incurabile.
I.2.4.7. Realizarea unei infrastructuri sportive necesare dezvoltării sportului de masă și de performanță precum și realizarea dotărilor sportive pentru intrarea municipiului Fălticeni în circuitul competițiilor sportive naționale	Reabilitarea bazelor sportive existente; Construirea unor săli de sport în cadrul școlilor și liceelor municipiului; Construirea unor terenuri sportive cu dotări minime în cartierele municipiului, a unei piscine acoperite și a unui patinoar artificial; Realizarea unui sistem de dotări sportive pentru desfășurarea competițiilor naționale nautice pe iazurile municipiului.
I.2.4.8. Inițierea de parteneriate cu reprezentanții societății civile în scopul promovării inițiativelor benefice pentru comunitatea locală	Organizarea de dezbateri publice cu privire la subiectele de interes general pentru comunitate și identificarea proiectelor de interes comun.
I.2.4.9. Promovarea unei politici speciale privind reabilitarea fondului de locuințe existent, precum și construirea de noi locuințe	Asigurarea accesului la o locuință decentă a categoriilor sociale defavorizate; Facilitarea procesului investițional privat în domeniul construcțiilor de locuințe; Crearea de premise favorabile revenirii la un mod de locuire unifamilial (casă cu grădină); Continuarea colaborării cu ANL pentru construirea de locuințe sociale.
I.2.4.10. Prevenirea și combaterea infraționalității prin dezvoltarea de politici de securitate comunitară	Identificarea și luarea de măsuri în evitarea stărilor conflictuale generate de consumul de alcool și droguri; Realizarea unui comitet antiinfrațional în școli, în colaborare cu Poliția, Parchetul, O.N.G.-uri și alte instituții; Creșterea numărului de cadre de poliție în Fălticeni și îmbunătățirea dotărilor specifice; Reintegrarea în societate a celor care au pedepse privative de libertate în scopul prevenirii recidivării (consiliere și sprijin în vederea obținerii de locuințe sociale, locuri de muncă) informarea și educarea cetățenilor privind legislația în vigoare, pentru prevenirea infraționalității; Dezvoltarea rețelei de asistență psiho-medico-socială la domiciliu a bolnavilor în evidență cu boli psihice cronice.

II.2.5. Asigurarea protecției și conservării mediului natural și construit în concordanță cu cerințele dezvoltării durabile

Obiective	Măsuri
I.2.5.1. Îmbunătățirea calității apelor de suprafață, a apei potabile și gospodărirea lor eficientă	Protejarea bazinului superior al Moldovei, inclusiv prin programe cu finanțare internațională; Gospodărirea rațională a rezervelor de apă; Păstrarea și valorificarea apelor de suprafață din municipiu; Regularizări de ape și asanarea unor cursuri de apă poluate; Refacerea rețelei de distribuție și re tehnologizarea stațiilor de tratare a apei; Dotarea laboratoarelor SC, „Comerțul Românesc” Fălticeni și Direcția de Sănătate Publică Fălticeni cu aparatură performantă pentru monitorizarea calității apei potabile.
I.2.5.2. Asigurarea condițiilor necesare reducerii factorilor de risc: cutremure, alunecări de teren, inundații	Lucrări de consolidare și refacere a clădirilor patrimoniului cultural, a blocurilor de locuințe și caselor private identificate ca prezentând un risc seismic crescut; Refacerea drenurilor și a lucrărilor existente de consolidare a versanților; Realizarea de noi lucrări de consolidare acolo unde sistemele de monitorizare indică posibilitatea declanșării unor alunecări de teren; Refacerea și extinderea lucrărilor de canalizare din zona industrială în vederea asigurării preluării eficiente a apelor pluviale.
I.2.5.3. Îmbunătățirea calității atmosferei și a mediului de viață	Reducerea impactului generat de traficul rutier și feroviar asupra sănătății populației și integrității patrimoniului cultural; Reducerea nivelului de poluare a aerului; Eficientizarea și ecologizarea transportului; Realizarea unor artere rutiere ocolitoare pentru traficul greu; Extinderea spațiilor verzi în cartierele noi de locuit și în zona industrială; Diminuarea treptată a cantităților de pesticide și insecticide folosite de Stațiunea Pomicolă Fălticeni; Elaborarea unei strategii de gospodărire a deșeurilor pe principiile dezvoltării durabile; Realizarea de plantații ecologice.
I.2.5.4. Asigurarea eficienței consumurilor energetice	Promovarea programelor de eficientizare a utilizării energiei la diverși consumatori; Promovarea surselor durabile de energie; Promovarea de soluții tehnice ecologice în dezvoltarea investițiilor.
I.2.5.5. Asigurarea unui management durabil al deșeurilor în municipiul Fălticeni	Realizarea unui depozit regional de eliminare finală a deșeurilor menajere din municipiul Fălticeni și comunele limitrofe care să corespundă din punct de vedere al protecției mediului exigențelor Uniunii Europene; Realizarea unei rețele de colectare selectivă a deșeurilor la sursă în vederea reciclării (hârtie, sticlă, plastic, metal); Realizarea unui incinerator pentru eliminarea finală a deșeurilor toxice și periculoase cum sunt cele medicale, pesticidele expirate, deșeurile industriale etc.
I.2.5.6. Conservarea și extinderea rețelei de arii protejate, parcuri, monumente ale naturii, precum și spații verzi din municipiul Fălticeni și zonele învecinate	Reinventarierea, verificarea stării de vegetație și marcarea arborilor monumente ale naturii din municipiul Fălticeni; Asigurarea conservării, administrării corespunzătoare și a extinderii parcurilor, spațiilor verzi și a pădurilor din vecinătatea municipiului Fălticeni, atât în domeniul public cât și în domeniul privat.
I.2.5.7. Implicarea și utilizarea mai eficientă a societății civile, mass-mediei locale și învățământului de toate gradele în educarea populației în spiritul protecției mediului	Organizarea unor puncte de educație și consultanță privind mediul și dezvoltarea durabilă având ca bază instituțiile de învățământ din Fălticeni; Inițierea unei campanii de sensibilizare a populației (asociații de locatari, organizații cetățenești) în problemele dezvoltării durabile.

III. PLANUL LOCAL DE ACȚIUNE

III.1. MĂSURI DE ÎNTĂRIRE A CAPACITĂȚII INSTITUȚIONALE

III.1.1. Etape parcurse în abordarea planificării strategice

Provocările dezvoltării economice locale în perioada de tranziție din România solicită o abordare proactivă a planificării și a managementului urban. Elaborarea strategiei de dezvoltare a orașului constituie o practică nouă pentru administrația publică. Sectorul public poate promova obiectivele sale de dezvoltare strategică prin practici eficiente ale administrației publice locale, prin planificare urbană și management proactiv al terenurilor și prin furnizarea infrastructurii fizice și a serviciilor sociale în colaborare cu sectorul privat.

Etape parcurse în cadrul acestui proces:

- Elaborarea în 2000 a Planului de investiții pentru anii 2000 – 2004 a municipiului Fălticeni;
- În cadrul procesului de elaborare a Strategiei Locale de Dezvoltare, Primăria Municipiului Fălticeni a beneficiat de experiența acumulată în urma consultanței acordate prin:
 - programul de asistență pentru administrația publică locală, finanțat de USAID - componenta dezvoltare economică;
 - sprijinul GRASP pentru demararea procesului de realizare a unei strategii de dezvoltare;

III.1.2. Rezultate în planul reformei instituționale:

- înființarea Biroului de Prognoze – Dezvoltare;
- înființarea Biroului Relații, Comunicare, Promovare;

- Elaborarea Statutului cadru al municipiului Fălticeni, a Regulamentului de ordine interioară și a Regulamentului de organizare și funcționare a Primăriei Fălticeni de către Biroul Relații, Comunicare, Promovare.

III.1.3. Obiective propuse:

- dezvoltarea Biroului de Prognoze - Dezvoltare prin transformarea acestuia în serviciu și crearea unei bănci de date urbane;
- înființarea biroului G.I.S. și finalizarea sistemului informațional de gestionare a datelor;
- trecerea la dezvoltarea pe zone urbane cu structuri operaționale specializate;
- realizarea unei strategii de colaborare între administrația publică locală și organizațiile neguvernamentale profilate pe dezvoltare, probleme sociale și de mediu.

III.2. PROIECȚIA FINANCIARĂ

Există o preocupare permanentă din partea administrației locale pentru mărirea veniturilor bugetului local din surse extrabugetare. Veniturile existente sunt insuficiente în condițiile în care, de la nivelul administrației centrale are loc o delegare de responsabilități fără alocarea resurselor necesare îndeplinirii acestora. Astfel, la nivel local resursele posibil a fi alocate dezvoltării sunt minime. Poziția și plasarea orașului într-o zonă săracă necesită atragerea de resurse de dezvoltare, atât de la nivel central, cât și de la nivel local. O sursă importantă o reprezintă programele de finanțare nerambursabilă externe. O ilustrare a acestor dificultăți este redată în proiecția financiară a bugetului local pentru perioada 2004-2007.

Bugetul local pe surse, titluri de cheltuieli și subcapitole pe anii 2002 – 2007 (mil lei)

DENUMIREA INDICATORILOR	Realizări 2000	Realizări 2001	Realizări 2002	Realizări 2003	Program 2004	Estimări 2005	Estimări 2006	Estimări 2007
Venituri curente	6.886	13.060	16.453	23.724	24.350	34.400	39.520	45.225
Venituri de capital	6.508	5.427	3.432	1.870	2.850	8.700	10.000	12.000
Prelevări de la bugetul de stat	18.420	88.880	95.061	106.631	107.408	125.700	144.600	166.000
Subvenții	1.699	1.982	-	1.050	-	1.200	1.380	1.600
Total venituri	33.513	109.349	114.946	133.275	134.608	170.000	195.500	224.825
Din care venituri proprii	13.394	18.487	19.885	25.594	40.848	62.000	71.000	82.000
CHELTUIELI								
Servicii publice generale	4.844	7.410	8.560	9.658	12.000	13.500	15.525	17.853
Cheltuieli social-culturale	11.158	64.327	80.729	99.504	103.464	122.500	140.875	162.006
- Învățământ	5.964	57.126	67.669	79.679	87.760	96.000	110.400	126.960
- Sănătate	-	-	-	-	500	600	690	793
- Cultură, religie, activ. sportive și de tineret	2.082	2.742	3.223	5.514	4.861	9.400	10.810	12.431
- Asistență socială, alocații, pensii, ajutoare și indemnizații	3.111	4.458	9.837	14.310	10.343	16.500	18.975	21.821
Servicii și dezvolt. publică, locuințe, mediu și ape	10.806	30.607	24.693	20.888	18.091	27.000	31.050	35.707
Acțiuni economice	36	97	7	-	-	600	690	793
- Transporturi și comunicații	595	174	-	-	-	600	690	793
Alte acțiuni	6.101	4.725	2.214	1.045	1.052	6.400	7.360	8.464
TOTAL	33.513	109.349	114.946	133.275	134.608	170.000	195.500	224.825

III.3. OBIECTIVELE SPECIFICE ȘI PROIECTELE IDENTIFICATE PENTRU PERIOADA 2004 – 2014

Nr. Crt	Finanțare:	Titlul Proiectului	Valoare estimativă proiect (USD)	Perioada de timp	Instituțiile / Depart. responsabil	Monitorizare / evaluare
☺ Primăria Fălticeni ☹ Consiliul Județean Suceava & Bugetul de stat 📎 Surse externe (UE, USAID, Altele) 📎 Alte resurse (PPP, Private, Asoc. adm.)		Termen: ▲ scurt- 2004 * mediu- 2007 📖 lung- 2014				
1.	☺ & 📎 📎 📎 📎 📎 📎	APA Refacerea infrastructurii de apă în municipiul Fălticeni, jud. Suceava Refacere, amenajare și apărări de maluri ale captării de apă din râul Moldova Baia III pentru municipiul Fălticeni, jud. Suceava Refacerea rețelei de distribuție a apei în Municipiul Fălticeni Refacerea rețelei de canalizare a apei în Municipiul Fălticeni 4. Modernizare stație de epurare ape uzate	4.570.000 270.000 1.880.000 800.000 1.620.000	▲ * * * *	Primăria	Biroul Local de Coordonare AL21
2.	📎 📎 📎 📎 📎 & 📎	Sistem integrat de management al deșeurilor în municipiul Fălticeni și zona înconjurătoare Amenajare stații de transfer în localitățile limitrofe Colectarea selectivă a ambalajelor tip, „PET” în municipiul Fălticeni Extindere și amenajare rampă de gunoi menajer Identificarea, neutralizarea și eliminarea substanțelor poluante din depozitul de A.C.H. de la S.C., „METADET” S.A.	1.770.000 300.000 100.000 440.000 1.000.000	* * * ▲	Primăria	Biroul Local de Coordonare AL21
3.	📎 ☺ 📎	ENERGIE Extindere rețea gaz metan Extinderea rețelei de iluminat public	350.000 200.000	* *	Primăria	Biroul Local de Coordonare AL21
4.	& 📎 📎 ☺ 📎	TRANSPORT Construirea centurii rutiere pentru trafic greu Linie de transport urban tip maxi-taxi Realizarea sistemului de parcuri a municipiului Fălticeni	1.000.000 60.000 600.000	📖 ▲ *	Primăria	Biroul Local de Coordonare AL21

Nr. Crt	Finanțare:	Titlul Proiectului	Valoare estimativă proiect (USD)	Perioada de timp	Instituțiile / Depart. responsabil	Monitorizare / evaluare	
5.	& 📄 📢 📢 😊 📢 😊 😊 😊 😊 📢 😊 📢 😊 📢 📄 📢 😊 😊 😊 📄 📢 📄 📢 📄 📢 📄 😊 😊	REGENERARE URBANĂ				Primăria	Biroul Local de Coordonare AL21
		Locuințe pentru tineret în regim de închiriere	5.225.000	*			
		Lucrări de infrastructură pentru noul sediu al Spitalului municipal Fălticeni cu 430 paturi	2.000.000	*			
		Realizarea bazei de date informatice integrală a Primăriei					
		Proiectul GIS					
		Centrul de informare a cetățenilor	150.000	*			
		Consolidare și rehabilitare clădiri istorice	60.000	*			
		Consolidarea și modernizarea clădirii primăriei Fălticeni	200.000	^			
		Consolidarea clădirii, „Galeria Oamenilor de Seamă”	32.000	*			
		Reabilitare Muzeul Apelor, „Mihai Băcescu” Fălticeni	50.000	*			
		Consolidare Casa memorială, „Mihail Sadoveanu”	18.000	*			
		Consolidarea și modernizarea Bibliotecii Municipale	60.000	*			
		Reabilitarea fațadelor imobilelor	300.000	*			
		Parcuri pentru copii	20.000	^			
		Extindere și modernizare piața agroalimentară (ecologică)	600.000	📖			
		Parc industrial	3.000.000	^			
		Incubator de afaceri – centru de consultanță pentru IMM-uri	30.000	*			
Procesarea industrială a fructelor	500.000	*					
Dezvoltarea activităților meșteșugărești tradiționale	40.000	*					
Organizarea bursei mărului și a cartofului	45.000	*					
Înființarea unui oficiu pentru protecția consumatorilor	10.000	^					
6.	📢 😊 📢 😊	Pachetul turistic, „Fălticeni”	177.000		Primăria	Biroul Local de Coordonare AL21	
		Reintroducerea municipiului Fălticeni în circuitul turistic –	40.000	*			
		Circuitul turistic „Mihail Sadoveanu”	10.000	*			
		Circuitul turistic „Axa Baia – Fălticeni”	25.000	*			
		Dezvoltarea agroturismului în zona Dornelor – Fălticeni	2.000	^			
		Renașterea Cenaclului „Șezătoarea”	6.000	^			
		Zilele, „Iarmarocul de Sf. Ilie”	2.000	^			
		Festivalul, „Sculați gazde, nu dormiți”	2.000	^			
		Concursul de pescuit	25.000	*			
		Concursul, „Regata Fălticeni”	2.000	*			
		Sărbătoarea mărului	1.000	^			
		Concurs-expoziție de porumbei	5.000	*			
		Concurs cinegetic, „Codrii seculari Slătioara”	4.000	*			
		Calendarul stânelor –, „Sâmbra oilor”	4.000	^			
		Traseul cultural al municipiului Fălticeni	2.000	*			
		Traseul turistic, „Victoria Lipan”	3.000	^			
		Traseul turistic – turul mănăstirilor din N. Moldovei	10.000	*			
Gala de Box – Fălticeni	20.000	*					
Moto - turism	10.000	*					
Festivalul Rock Fălticeni							
7.	😊 📢 📢 😊 📢 😊 😊 😊	SOCIAL			Primăria	Biroul Local de Coordonare AL2	
		Centru de asistență socială în urgență	1.200.000	*			
		Centru de zi pentru tinerii cu dizabilități	125.000	*			
		Centru de zi pentru persoane vârstnice	60.000	*			
		Proiectul „Străzi liniștite – oraș liniștit”	10.000	*			

III. 4. STRUCTURI INSTITUȚIONALE DE MONITORIZARE, IMPLEMENTARE ȘI EVALUARE A PROIECTELOR IDENTIFICATE

Monitorizarea implementării proiectelor identificate, presupune din partea administrației locale o abordare în sistem coerent de urmărire a modului în care proiectele se realizează și a efectelor pe care le induc acestea în viața comunității.

Structura utilizată ca instrument de măsurare și evaluare a Strategiei de Dezvoltare Durabilă conține un set de indicatori care să permită evaluarea performanțelor privind atingerea obiectivelor propuse.

III.4.1. Fluxul decizional în implementarea Planului Local de Dezvoltare Durabilă

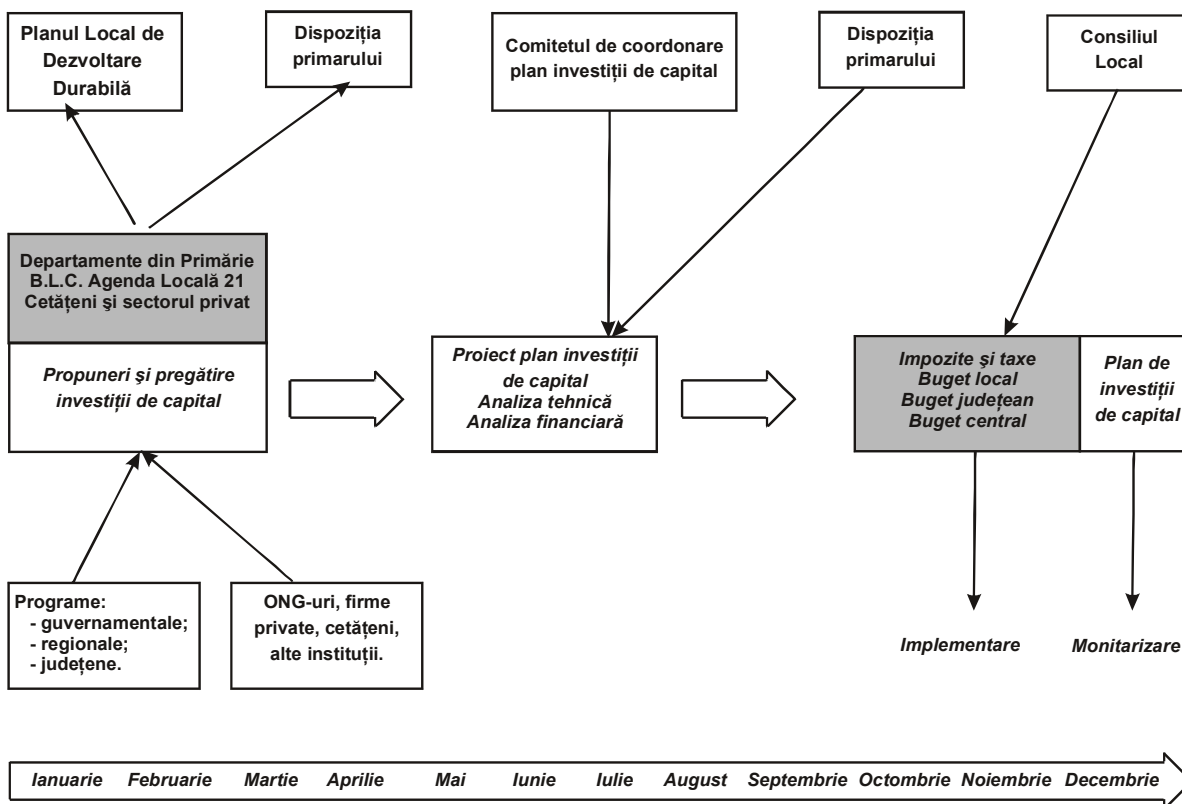

III.4.2. Indicatori pentru Dezvoltare Durabilă

Domenii	Indicatori	Instituții responsabile Sursa de date
Dezvoltarea Infrastructurii de bază		
APA	Procentul de locuințe conectate la rețeaua de distribuție a apei potabile (%)	S. S.
	Procentul de locuințe conectate la rețeaua de canalizare (%)	S. S.
	Consumul anual de apă potabilă (m3/locuitor)	S. S.
	Consumul de apă industrială (m3/an)	S. S.
	Lungimea rețelei de canalizare supusă modernizării (Km)	S. S.
	Cantitatea de apă tratată în stațiile de epurare (mc/an)	S. S.
INFRASTRUCTURA STRADALĂ	Lungimea rețelei stradale supusă lucrărilor de modernizare și refacere (km)	PRIMĂRIA
	Lungimea străzilor, drumurilor supuse refacerii (km/an)	PRIMĂRIA
	Volumul investițiilor în refacerea străzilor și întreținere	PRIMĂRIA
	Nr. de parcări publice	PRIMĂRIA
ENERGIA	Consumul total pe categorii de surse de energie (cărbune, gaz, electrică, petrol)	PRIMĂRIA
	Consumul anual de energie electrică pe locuitor (kw/locuitor)	CONEL
	Consumul anual de gaze naturale pe locuitor (mc/locuitor)	DISTRIGAZ
	Procentul vehiculelor care folosesc combustibili nepoluanți (%)	PRIMĂRIA
Protecția mediului, conservarea și protecția capitalului natural		
CALITATEA APEI	Nr. de determinări privind parametri chimici ai apei potabile efectuate în decursul unui an care depășesc valorile prescrise în standardele internaționale (OMS)	DJSP
	Nr. de determinări privind parametri biologici ai apei potabile efectuate în decursul unui an care depășesc valorile prescrise în standardele internaționale (OMS)	DJSP
	Nr. de determinări privind parametri biologici ai apei recreaționale (de înbăiere) efectuate în decursul unui an care depășesc valorile prescrise în standardele internaționale (OMS)	DJSP
	Nr. de determinări privind parametri chimici ai apei recreaționale (de înbăiere) efectuate în decursul unui an care depășesc valorile prescrise în standardele internaționale (OMS)	DJSP
CALITATEA AERULUI	Nr. de zile în care concentrația de SO ₂ depășește valoarea maximă admisibilă (125μg/mc)	APM
	Nr. de zile în care concentrația de NO ₂ depășește valoarea maximă admisibilă (200mg/ mc) (media pe 24h)	APM
	Nr. de zile în care concentrația de O ₃ depășește valoarea maximă admisibilă (125 μg/mc) (media pe 8h)	APM
MANAGEMENTUL DEȘEURILOR	Cantitatea de deșeuri solide (populație și agenți economici) generată anual (tone/locuitor)	APM GOSCOM
	Cantitatea de deșeuri colectată anual de la populație și agenți economici (tone/an)	APM GOSCOM
	Procentul de deșeuri solide reciclate în decursul unui an	APM GOSCOM
	Suprafețe active de depozitare	GOSCOM
SĂNĂTATE ÎN RELAȚIE CU MEDIUL	Rata incidenței anuale a bolilor respiratorii acute la copii (<15 ani)	D J S P
	Prevalența bolilor respiratorii cronice (adultți și copii)	D J S P

Domenii	Indicatori	Instituții responsabile Sursa de date
	Incidența bolilor profesionale	D J S P
	Morbiditatea și mortalitatea prin accidente de trafic	D J S P
	Rata incidenței toxiinfecțiilor alimentare	D J S P
	Rata anuală a populației care trăiește în mediul urban	D J S P
	Rata anuală de mortalitate infantilă	D J S P
	Speranța de viață	D J S P
SPAȚII VERZI	Suprafața de zone verzi pe cap de locuitor (mp/locuitor)	PRIMĂRIE
Regenerare urbană		
STRUCTURA URBANĂ (UTILIZARE TERENURI, CONSTRUCȚII ȘI LOCUINȚE)	Suprafața ocupată de construcții din totalul suprafeței municipiului	S.D.U
	Suprafața intravilan față de anul anterior	S.D.U
	Valori de patrimoniu construit în interes național	S.D.U
	Număr de situri istorice	D C P
	Cheltuieli pentru restaurarea siturilor și monumentelor istorice	D C P
	Structura fondului de locuințe pe vechime	S.D.U
	Fondul de locuințe după tipul de locuire (individuală, colectivă - case și blocuri)	S.D.U
	Procent de locuințe care nu dispun de dotări de bază	D J S
	Suprafața de locuit pe cap de locuitor (mp/locuitor)	D J S
	Procent de populație care dețin locuințe în proprietate	D J S
ECONOMIA	Indicele producției industriale	D J S
	Nr. mediu al salariaților-total, din care în industrie	D J S
	Structura veniturilor (venitul pe fiecare ramură economică față de venitul total)	D J S
	Volumul investițiilor pe tip de activitate	D J S
	Volumul investițiilor străine	D J S C. C.
	Rata populației active	D J S
	Forța de muncă activă și pasivă	D J S
Venitul populației ocupate în funcție de ramura de activitate	D J S	
Reducerea sărăciei		
PIAȚA FORȚEI DE MUNCĂ, ȘOMAJ, VENITURI ALE POPULAȚIEI	Număr de șomeri	AJOFM
	Rata șomajului	AJOFM
	Șomajul pe sexe (% femei, % bărbați)	AJOFM
	Procentul de șomeri cu vârsta mai mică de 25 de ani	AJOFM
	Procent de persoane care se află în șomaj de mai mult de 1 an	AJOFM
	Număr de familii cu venit sub valoarea medie a veniturilor corespunzătoare unui trai decent	D J S
	Nr. de beneficiari din sistemul de protecție al copilului	D J S
	Nr. de persoane cu handicap asistate	D J S
	Cheltuieli pentru protecția specială a persoanelor cu handicap	D J S
EDUCAȚIA	Rata școlarizării	I Ș J
	Număr personal didactic	I Ș J
	Număr de elevi care au absolvit cursurile de învățământ primar, gimnazial și liceal	I Ș J
	Nr. de locuri în școli, licee și școli postliceale	I Ș J

Domenii	Indicatori	Instituții responsabile Sursa de date
	Procentul de populație (femei/bărbați) care au absolvit cursurile de învățământ primar și secundar	I Ș J
	Procentul de populație (femei/bărbați) care au absolvit cursuri de învățământ superior	D J S
CULTURĂ ȘI RECREERE	Număr de locuri în cinematografe și spectatori pe an	D C P
	Număr spectacole artistice și spectatori pe an	I J C
	Muzee și număr de vizitatori pe an	D C P I J C
	Nr. de cititori la biblioteci publice și cărți împrumutate anual	D C P I J C
	Facilități recreaționale pe cap de locuitor (Parcuri, instalații sportive acoperite și în aer liber)	D C P I J C
	Rata anuală de utilizare a facilităților recreaționale	Primărie DJTS

Unde:

APM Administrația pentru Protecția Mediului
 DJSP Direcția Județeană de Sănătate Publică
 DJS Direcția Județeană de Statistică
 DJTS Direcția Județeană pentru Tineret și Sport

ISJ Inspectoratul Școlar Județean
 SDU Serviciul de dezvoltare urbană
 CC Camera de Comerț
 SS Serviciu specializat

IV. PORTOFOLIUL DE PROIECTE PRIORITARE

IV.1. Refacerea infrastructurii de apă în municipiul Fălticeni, jud. Suceava

A. Descrierea proiectului cu precizarea scopului

De realizarea proiectului răspunde Biroul Local de Coordonare AL 21. Proiectul prevede reabilitarea sistemului de alimentare cu apă potabilă a orașului.

Managerul de proiect va fi: Biroul Agenda Locală 21.

Departamentul din cadrul primăriei care răspunde de realizarea proiectului: Serviciul Dezvoltare Prognoză, serviciul Urbanism.

Impactul social și/sau asupra calității mediului:

De lucrările propuse vor beneficia toți locuitorii orașului, precum și agenții economici. Eliminarea posibilității de poluare a apelor freatice și de suprafață va avea un efect major în îmbunătățirea condițiilor de mediu și implicit asupra calității vieții locuitorilor orașului.

Influența aplicării programului în economia locală, regională și/sau națională:

Prin realizarea proiectului propus se va realiza o îmbunătățire a infrastructurii orașului, se vor crea noi locuri de muncă și se vor obține venituri din utilizarea dotărilor.

Utilizatorii potențiali / beneficiarii programului/proiectului:

Utilizatorii potențiali/beneficiarii proiectului vor fi în primul rând cetățenii municipiului.

Resurse financiare externe:

În vederea finanțării proiectului se va apela și la finanțare externă.

Localizarea investiției ce urmează a fi realizată:

Amplasamentul lucrărilor propuse se află în zona Baia pentru segmentul captare apă și pe teritoriul municipiului pentru rețeaua de distribuție și canalizare, precum și pentru stația de epurare.

Modalitatea de armonizare/integrare a proiectului cu planul de amenajare a teritoriului:

Proiectul propus este în concordanță cu prevederile PUG, elaborat și aprobat.

B. Cerințe financiare ale proiectului

Estimarea costului: 4.570.000. Proiectul va fi promovat pentru obținerea unei finanțări din surse externe. Primăria va avea o contribuție de 10%.

Factorii critici care influențează profitabilitatea:

- încheierea unui protocol de colaborare între părțile interesate insuficient analizat și / sau nerespectarea acestuia de către unii parteneri;
- inflația;
- management de exploatare neadecvat.

C. Reglementări

La realizarea investiției se vor respecta reglementările tehnice și legislația în vigoare.

Proiectul poate fi influențat nefavorabil de eventuala imposibilitate de încheiere prealabilă a unui protocol între primărie și beneficiarul dotărilor existente.

D. Termen de realizare

Proiectul poate fi realizat în 4 etape independente, dar în mod obligatoriu, în următoarea ordine cronologică:

- Refacere, amenajare și apărări de maluri ale captării de apă din râul Moldova Baia III pentru municipiul Fălticeni, jud. Suceava;

- Refacerea rețelei de distribuție a apei în Municipiul Fălticeni;
- Refacerea rețelei de canalizare a apei în Municipiul Fălticeni;
- Modernizare stație de epurare ape uzate.

În prezent, proiectul nu are toate studiile necesare pe toate componentele sale, ci doar analize globale și discuții preliminare pentru segmentele refacerii rețelei de distribuție și rețelei de canalizare..

IV.2. Managementul integrat al deșeurilor

A. Descrierea proiectului cu precizarea scopului

De realizarea proiectului răspunde Biroul Local de Coordonare AL 21. Proiectul prevede realizarea managementul integrat al deșeurilor pentru municipiul Fălticeni și zona înconjurătoare (cele 20 de comune ale fostului raion Fălticeni, cu o populație de aproape 200.000 locuitori).

Managerul de proiect va fi: Biroul Agenda Locală 21.

Departamentul din cadrul primăriei care răspunde de realizarea proiectului: Serviciul Dezvoltare – Prognoză, Serviciul Investiții, Serviciul Gospodărire Comunală.

Impactul social și/sau asupra calității mediului:

Acest tip de activitate va contribui la diminuarea gradului de poluare și a efectelor poluării în zona Fălticeni prin implementarea unui sistem de administrare a deșeurilor conform prevederilor standardelor europene. Realizarea activităților proiectului va determina restabilirea echilibrului ecologic în zonă, salubritatea orașului și reducerea costurilor pentru colectare, transport și depozitare a deșeurilor.

Influența aplicării programului în economia locală, regională și/sau națională:

Prin realizarea proiectului propus se vor crea noi locuri de muncă și se vor obține venituri din utilizarea dotărilor, disponibilizând astfel resurse financiare pentru satisfacerea altor nevoi.

Utilizatorii potențiali / beneficiarii programului/proiectului:

Utilizatorii potențiali / beneficiarii proiectului vor fi cei aproximativ 200.000 locuitori ai zonei Fălticeni.

Resurse financiare externe:

În vederea finanțării proiectului se va apela și la finanțare externă.

Localizarea investiției ce urmează a fi realizată:

Amplasamentul lucrărilor propuse se află în actuala zonă industrială (estul orașului pentru groapa de gunoi, stația de sortare și fabrica de compost) și în centrele de comună pentru punctele de colectare și stațiile de transfer.

Modalitatea de armonizare / integrare a proiectului cu planul de amenajare a teritoriului:

Proiectul propus este în concordanță cu prevederile PUG Fălticeni și al celor 20 de comune – elaborate și aprobate.

B. Cerințe financiare ale proiectului

Estimarea costului: 1.770.000 Euro. Proiectul va fi promovat pentru obținerea unei finanțări din surse externe. Primăria și comunele partenere vor avea o contribuție de 10%.

Factorii critici care influențează profitabilitatea:

- încheierea unui protocol de colaborare între părțile interesate insuficient analizat și/sau nerespectarea acestuia de către unii parteneri;
- capacitatea de conștientizare a cetățenilor;
- management de exploatare neadecvat.

C. Reglementări

La realizarea investiției se vor respecta reglementările tehnice și legislația în vigoare.

Proiectul poate fi influențat nefavorabil de eventuala imposibilitate de încheiere prealabilă a unui protocol între primărie și parteneri (cele 20 de comune).

D. Termen de realizare

Proiectul poate fi realizat în 7 etape independente, în perioada 2004 - 2010, de preferat în următoarea ordine cronologică:

FĂLTICENI

- Neutralizarea și eliminarea substanțelor poluante din depozitul ACH de la SC METADET SA;
- Campanie de sensibilizare/educare a populației;
- Extindere/amenajare depozit de gunoi ecologic;
- Reconsiderarea sistemului de colectare;
- Colectarea selectivă a ambalajelor tip PET;
- Amenajare stații de transfer;
- Construirea unei stații de compost.

În prezent, unele etape ale proiectului au studii de fezabilitate sau fezabilitate, celelalte fiind în faza de discuții preliminare.

IV.3. Construirea centurii rutiere pentru trafic greu

A. Descrierea proiectului cu precizarea scopului

De realizarea proiectului răspunde Biroul Local de Coordonare AL 21. Proiectul prevede construirea centurii rutiere pentru trafic greu care să ocolească orașul prin partea sa vestică, racordându-se cu drumul Fălticeni – Gura Humorului (asfaltat). Traseul ocolitor va urma drumul modernizat existent Fălticeni – Gura Humorului pe o distanță de aproximativ 2,5 km, restul de aproximativ 3 km urmând a fi construit.

Managerul de proiect va fi: Biroul Agenda Locală 21.

Departamentul din cadrul primăriei care răspunde de realizarea proiectului: Serviciul Dezvoltare – Prognoză, Serviciul Investiții, Serviciul Urbanism.

Impactul social și/sau asupra calității mediului:

Realizarea acestui proiect va conduce la extinderea rețelei de transport și la decongestionarea traficului pe arterele principale ale municipiului. Va fi eliminat traficul greu de tranzit prin oraș reducându-se semnificativ poluarea chimică și fonică, trepidațiile în zonele locuite precum și protejarea mediului construit. De asemenea, nu este de neglijat reducerea accidentelor rutiere.

Influența aplicării programului în economia locală, regională și / sau națională:

Prin realizarea proiectului propus se vor crea noi locuri de muncă, atât prin implementarea proiectului cât și prin dezvoltarea afacerilor adiacente; pe plan regional se urmărește revigorarea economiei din zonă prin folosirea resurselor de materii prime necesare implementării proiectului și realizarea unei infrastructuri moderne, atractive pentru potențialii investitori.

Utilizatorii potențiali / beneficiarii programului / proiectului:

Utilizatorii potențiali / beneficiarii proiectului vor fi în primul rând cetățenii municipiului, precum și operatorii de mijloace de transport prin reducerea timpilor și a costurilor de tranzitare.

Resurse financiare externe:

În vederea finanțării proiectului se va apela și la finanțare externă.

Localizarea investiției ce urmează a fi realizată:

Amplasamentul lucrărilor propuse se află în zona de vest a municipiului pe o distanță de 3,5 km.

Modalitatea de armonizare / integrare a proiectului cu planul de amenajare a teritoriului:

Proiectul propus este în concordanță cu prevederile PUG, elaborat și aprobat.

B. Cerințe financiare ale proiectului

Estimarea costului: 1.000.000 Euro. Proiectul va fi promovat pentru obținerea unei finanțări din surse externe și de la bugetul de stat.

Factorii critici care influențează profitabilitatea:

- încheierea unui protocol de colaborare între părțile interesate insuficient analizat și/sau nerespectarea acestuia de către unii parteneri;
- inflația;
- management de exploatare neadecvat.

C. Reglementări

La realizarea investiției se vor respecta reglementările tehnice și legislația în vigoare.

Proiectul poate fi influențat nefavorabil de posibilitățile de obținere a terenului necesar construirii segmentului de drum aflat în proprietate privată.

D. Termen de realizare

Proiectul poate fi realizat tehnic în 18 luni; perioada estimată privind realizarea investiției este 2005 – 2010.

În prezent, proiectul are un studiu de fezabilitate (SPF) pe un alt traseu, inacceptabil din punct de vedere ecologic, tehnic și financiar.

IV.4. Lucrări de infrastructură pentru noul sediu al spitalului municipal Fălticeni

A. Descrierea proiectului cu precizarea scopului

De realizarea proiectului răspunde Biroul Local de Coordonare AL 21. Proiectul prevede realizarea unor lucrări de infrastructură care să contribuie la finalizarea lucrărilor de construcție al noului sediu al Spitalului municipal Fălticeni, sediu necesar dezvoltării activităților de asistență medicală în municipiul Fălticeni și zona arondată cu o populație de aproape 200.000 locuitori. Stadiul fizic la zi al construcției, care valoric reprezintă 25% este următorul:

- corp A – structura 100%;
- corp B – structura 70%;
- corp C – structura 80 %
- corp E – structura 100%;
- corp F, G, H – structura + compartimentări + învelitoare – 100%;
- centrala termică 65% + crematoriu și coș de fum 100%;
- grup electrogen 80%;
- alimentare apă 35%.

Managerul de proiect va fi: Biroul Agenda Locală 21.

Departamentul din cadrul primăriei care răspunde de realizarea proiectului: Serviciul Dezvoltare – Prognoză.

Impactul social și/sau asupra calității mediului:

De lucrările propuse vor beneficia cei aproape 200.000 locuitori ai municipiului Fălticeni și ai zonei arondate (20 comune). Realizarea obiectivului va determina sporirea calității vieții în municipiul Fălticeni și în zona limitrofă, prin asigurarea condițiilor optime de desfășurare a activităților de asistență medicală în comunitate. Obiectivele specifice sunt: dezvoltarea serviciilor medicale, asigurarea condițiilor pentru creșterea standardului serviciilor medicale oferite, realizarea unui Parteneriat Public Privat care să contribuie la dezvoltarea și atragerea resurselor financiare necesare activităților de asistență medicală în comunitate.

Influența aplicării programului în economia locală, regională și/sau națională:

Prin realizarea proiectului propus va spori calitatea vieții în zona Fălticeni, se vor dezvolta serviciile medicale la standarde europene, se vor crea noi locuri de muncă, se va asigura revigorarea economiei din zonă prin folosirea resurselor de materii prime locale necesare implementării proiectului și realizarea unei infrastructuri medicale moderne, atractivă pentru investitorii străini.

Utilizatorii potențiali / beneficiarii programului/proiectului:

Utilizatorii potențiali / beneficiarii proiectului vor fi cei aproximativ 200.000 locuitori ai zonei Fălticeni.

Resurse financiare externe:

În vederea finanțării proiectului, se va apela și la finanțare externă.

Localizarea investiției ce urmează a fi realizată:

Amplasamentul lucrărilor propuse se află în actuala zonă centrală a municipiului.

Modalitatea de armonizare / integrare a proiectului cu planul de amenajare a teritoriului:

Proiectul propus este în concordanță cu prevederile PUG Fălticeni elaborat și aprobat.

B. Cerințe financiare ale proiectului

Estimarea costului: 2.000.000 Euro, necesari sistematizării pe verticală, realizării sistemelor de alimentare cu apă, canalizare, alimentare cu gaze

FĂLTICENI

naturale, alimentare cu energie electrică și a rețelelor de distribuție a energiei termice.

Factorii critici care influențează profitabilitatea:

- actuala legislație în domeniul sanitar;
- management de exploatare neadecvat..

C. Reglementări

La realizarea investiției se vor respecta reglementările tehnice și legislația în vigoare.

D. Termen de realizare

Proiectul poate fi realizat în 18 luni.

În prezent, proiectul are toate studiile necesare.

IV.5. Locuințe pentru tineret în regim de închiriere

A. Descrierea proiectului cu precizarea scopului

Proiectul prevede realizarea unui bloc de locuințe sociale în regim de închiriere, destinate tinerilor și racordarea sa la utilități.

De realizarea proiectului răspunde Biroul Local de Coordonare AL 21, Serviciul Urbanism.

Managerul de proiect va fi: Biroul Agenda Locală 21.

Departamentul din cadrul primăriei care răspunde de realizarea proiectului: Serviciul Dezvoltare Prognoză, serviciul Urbanism.

Impactul social și/sau asupra calității mediului:

Programul asistență socială este o acțiune umanitară recunoscută și încurajată. Prin acest program se urmărește îmbunătățirea condițiilor de locuire, acoperirea cererii de locuințe din acest moment, precum și stabilizarea populației tinere în zonă.

Influența aplicării programului în economia locală, regională și/sau națională:

Prin realizarea proiectului propus se vor crea noi locuri de muncă atât prin implementarea proiectului cât și

prin dezvoltarea afacerilor adiacente. De asemenea, vor fi soluționate un număr de 148 cereri de locuință; pe plan regional se urmărește revigorarea economiei din zonă prin folosirea resurselor de materii prime necesare implementării proiectului și realizarea unei infrastructuri moderne, atractive pentru potențialii investitori.

Utilizatorii potențiali / beneficiarii programului/proiectului:

Utilizatorii potențiali/beneficiarii proiectului vor tinerii din municipiul Fălticeni.

Localizarea investiției ce urmează a fi realizată:

Amplasamentul lucrărilor propuse se află în zona centrală a orașului, la intersecția străzilor Cuza Vodă și M. Eminescu, în spatele spitalului orășenesc Fălticeni, pe o suprafață de 14.667 mp. Modalitatea de amplasare a clădirii a fost studiată în PUG în vederea realizării unor criterii performante de însorire, iluminare, aerisire, grad de ocupare a terenului, accese pietonale și auto, plantații și spații verzi, racorduri la utilități.

Modalitatea de armonizare/integrare a proiectului cu planul de amenajare a teritoriului:

Proiectul propus este în concordanță cu prevederile PUG, elaborat și aprobat.

B. Cerințe financiare ale proiectului

Estimarea costului: 5.225.0000 Euro. Finanțarea investiției pentru locuințe se va face din Bugetul de Stat – Agenția Națională pentru Locuințe, iar utilitățile necesare – din bugetul local.

Factorii critici care influențează profitabilitatea:

- încheierea unui protocol de colaborare între părțile interesate insuficient analizat și/sau nerespectarea acestuia de către unii parteneri;
- legislația în vigoare;
- management de exploatare neadecvat.

C. Reglementări

La realizarea investiției se vor respecta reglementările tehnice și legislația în vigoare.

D. Termen de realizare

Proiectul poate fi realizat în 24 luni.

În prezent, proiectul are toate studiile necesare pe toate componentele sale.

IV.6. Realizarea bazei de date informatice integrală a primăriei

A. Descrierea proiectului cu precizarea scopului

Proiectul prevede realizarea proiectului GIS care cuprinde: realizarea sistemului informatic de gestiune în urbanism, planificarea suprafețelor, gestiunea fondului funciar, gestiunea financiară, îmbunătățirea planului de urbanism, gestiunea rețelelor de utilități și a rețelelor de transport.

De realizarea proiectului răspunde Biroul Local de Coordonare AL 21, Serviciul Urbanism.

Managerul de proiect va fi: Biroul Agenda Locală 21.

Departamentul din cadrul primăriei care răspunde de realizarea proiectului: Serviciul Dezvoltare Prognoză., serviciul Urbanism..

Impactul social și/sau asupra calității mediului:

Prin implementarea activităților proiectului se va asigura organizarea superioară a sistemelor de cadastru, a sistemului de gestiune a rețelelor de utilități, a gestiunii financiare și a datelor aferente.

Influența aplicării programului în economia locală, regională și/sau națională:

Se asigură eficiența acientizarea activităților primăriei, servicii specifice îmbunătățite și prompte pentru cetățeni, gestionarea eficientă a informațiilor și activități moderne de proiectare urbană.

Utilizatorii potențiali / beneficiarii programului/proiectului:

Utilizatorii potențiali/beneficiarii proiectului vor fi angajații primăriei, iar beneficiarii proiectului cetățenii municipiului.

Resurse financiare externe:

Se va apela la finanțare externă.

Localizarea investiției ce urmează a fi realizată:

Activitățile propuse se vor desfășura în clădirea existentă a primăriei municipiului Fălticeni.

B. Cerințe financiare ale proiectului

Estimarea costului: 150.000 Euro.

Factorii critici care influențează profitabilitatea:

- încheierea unui protocol de colaborare între părțile interesate insuficient analizat și/sau nerespectarea acestuia de către unii parteneri;
- legislația în vigoare;
- management de exploatare neadecvat;
- insuficienta pregătire tehnică a personalului primăriei;
- hotărâri ale consiliului local.

C. Reglementări

La realizarea investiției se vor respecta reglementările tehnice și legislația în vigoare.

D. Termen de realizare

Proiectul va fi realizat în 24 de luni, în două etape independente: realizarea infrastructurii informatice și culegerea și prelucrarea datelor.

În prezent, proiectul este în faza discuțiilor preliminare.

IV.7. Incubator de afaceri – centru de consultanță pentru IMM-uri – birou de consiliere pentru cetățeni.

A. Descrierea proiectului cu precizarea scopului

Proiectul constă în amenajarea unui spațiu multifuncțional pentru Incubator de afaceri – centru de consultanță pentru IMM-uri – birou de consiliere pentru cetățeni.

De realizarea proiectului răspunde Biroul Local de Coordonare AL 21.

FĂLTICENI

Managerul de proiect va fi: Biroul Agenda Locală 21.

Departamentul din cadrul primăriei care răspunde de realizarea proiectului: Serviciul Dezvoltare – Prognoză.

Impactul social și/sau asupra calității mediului:

Înființarea Incubatorului de afaceri – centru de consultanță pentru IMM-uri, va avea un impact pozitiv asupra dezvoltării afacerilor din zona Fălticeni și va contribui la reducerea numărului șomerilor și al potențialilor șomeri.

Scopul Biroului de Consiliere pentru Cetățeni este îmbunătățirea accesului la informare și consiliere a locuitorilor pentru ca aceștia să-și poată rezolva problemele și să-și exercite drepturile și obligațiile. Biroul de Consiliere pentru Cetățeni va furniza informații, consiliere, sprijin practic și consultanță juridică; de asemenea, va oferi grupurilor țintă un mijloc de sprijin pentru adaptarea acestora la situații diferite de viață.

În actualul context socio-economic o mare parte a populației are un nivel de trai scăzut, cu grave probleme sociale. Lipsa mijloacelor materiale limitează accesul la sursele de informare și crează cetățenilor sentimentul de neputință în fața problemelor ce apar în mediul lor. Obiectivele procesului de consiliere sunt asigurarea asistenței de specialitate a serviciilor de resort din cadrul administrației publice locale și a altor instituții, îmbunătățirea accesului la echitate socială pentru categoriile sociale vulnerabile și crearea unui sistem informațional care să culeagă, sistematizeze, analizeze și transmite informațiile necesare elaborării și fundamentării deciziilor necesare serviciilor de consiliere. Crearea Incubatorului de afaceri – centru de consultanță pentru IMM-uri va asigura interfața dintre societatea civilă, antreprenori, administrația publică locală și instituții de specialitate din municipiul Fălticeni și împrejurimi.

Influența aplicării programului în economia locală, regională și/sau națională:

Dezvoltarea societății civile din zonă și a inițiativei private.

Utilizatorii potențiali / beneficiarii programului/proiectului:

Utilizatorii potențiali/beneficiarii proiectului vor fi populația care solicită consiliere, organizații non-guvernamentale, întreprinzători particulari.

Resurse financiare externe:

Se va apela la finanțare externă.

Localizarea investiției ce urmează a fi realizată:

Activitățile propuse se vor desfășura într-o locație modernă din centrul orașului..

Modalitatea de armonizare/integrare a proiectului cu planul de amenajare a teritoriului:

Proiectul propus este în concordanță cu prevederile PUG, elaborat și aprobat.

B. Cerințe financiare ale proiectului

Estimarea costului: 90.000 Euro.

Factorii critici care influențează profitabilitatea:

Nu presupune desfășurarea de activități aducătoare de venituri.

C. Reglementări

La realizarea investiției se vor respecta reglementările tehnice și legislația în vigoare.

D. Termen de realizare

Proiectul va fi realizat în 12 luni.

În prezent, proiectul este în faza discuțiilor preliminare.

IV.8. Extindere și modernizare piață agro-alimentară ecologică.

A. Descrierea proiectului cu precizarea scopului

Actuala piață agroalimentară, cu o vechime de peste 100 de ani, nu mai corespunde din punct de vedere dimensional, tehnic și ecologic. Proiectul constă în proiectarea și realizarea unei piețe agroalimentare moderne, ecologice în municipiul Fălticeni.

De realizarea proiectului răspunde Biroul Local de Coordonare AL 21.

Managerul de proiect va fi: Biroul Agenda Locală 21.

Departamentul din cadrul primăriei care răspunde de realizarea proiectului: Serviciul Dezvoltare – Prognoză, serviciul Urbanism.

Impactul social și/sau asupra calității mediului:

Realizarea proiectului va fi benefică atât pentru cetățenii orașului, cât și pentru producătorii agricoli. De asemenea, proiectul va contribui la ecologizarea zonei și la îmbunătățirea aspectului urban.

Influența aplicării programului în economia locală, regională și/sau națională:

Prin realizarea proiectului propus va spori calitatea vieții în zona Fălticeni, se vor dezvolta serviciile comerciale la standarde europene, se vor crea noi locuri de muncă, se va asigura revigorarea economiei din zonă prin folosirea resurselor de materii prime locale necesare implementării proiectului și realizarea unei infrastructuri comerciale moderne, atractivă pentru investitorii străini.

Utilizatorii potențiali / beneficiarii programului/proiectului:

Utilizatorii potențiali/beneficiarii proiectului vor fi cetățenii orașului și producătorii agricoli din zonă.

Resurse financiare externe:

Se va apela la finanțare externă.

Localizarea investiției ce urmează a fi realizată:

Activitățile propuse se vor desfășura pe actuala locație a pieței agro-alimentare.

Modalitatea de armonizare/integrare a proiectului cu planul de amenajare a teritoriului:

Proiectul propus este în concordanță cu prevederile PUG, elaborat și aprobat.

B. Cerințe financiare ale proiectului

Estimarea costului: 600.000 Euro. Se propune înființarea unui Parteneriat Public Privat pentru realizarea investiției.

Factorii critici care influențează profitabilitatea:

- încheierea unui protocol de colaborare între părțile interesate insuficient analizat și/sau nerespectarea acestuia de către unii parteneri;
- legislația în vigoare;
- management de exploatare neadecvat;
- hotărâri ale consiliului local;

- insuficiența investițiilor private.

C. Reglementări

La realizarea investiției se vor respecta reglementările tehnice și legislația în vigoare.

D. Termen de realizare

Proiectul va fi realizat în 12 luni.

În prezent, proiectul este în faza discuțiilor preliminare.

IV.9. Proiectul turistic Fălticeni.

A. Descrierea proiectului cu precizarea scopului

De realizarea proiectului răspunde Biroul Local de Coordonare AL 21. Proiectul prevede dezvoltarea și promovarea turistică a Zonei Fălticeni printr-un pachet complex de subproiecte, care vizează dezvoltarea serviciilor turistice în oraș și împrejurimi după cum urmează:

- Reintroducerea municipiului Fălticeni în circuitul turistic – Circuitul turistic „Mihail Sadoveanu”
- Circuitul turistic „Axa Baia – Fălticeni”
- Dezvoltarea agroturismului în zona Dornelor – Fălticeni
- Renașterea Cenaclului „Șezătoarea”
- Zilele, „Iarmarocul de Sf. Ilie”
- Festivalul, „Sculați gazde, nu dormiți”
- Concursul de pescuit
- Concursul, „Regata Fălticeni”
- Sărbătoarea mărului
- Concurs-expoziție de porumbei
- Concurs cinegetic, „Codrii seculari Slătioara”
- Calendarul stânelor –, „Sâmbra oilor”
- Traseul cultural al municipiului Fălticeni
- Traseul turistic, „Victoria Lipan”
- Traseul turistic – turul mănăstirilor din N. Moldovei
- Gala de Box – Fălticeni
- Moto - turism
- Festivalul Rock Fălticeni

FĂLTICENI

Managerul de proiect va fi: Biroul Agenda Locală 21.

Departamentul din cadrul primăriei care răspunde de realizarea proiectului: Serviciul Dezvoltare – Prognoză.

Impactul social și/sau asupra calității mediului:

Dezvoltarea și promovarea turistică a specificului și valorilor locale prin creșterea calității serviciilor, îmbunătățirea condițiilor de furnizare a serviciilor turistice, conservarea patrimoniului cultural-istoric local, creșterea atractivității orașului

Influența aplicării programului în economia locală, regională și / sau națională:

Prin realizarea proiectului propus se vor crea noi locuri de muncă, atât prin implementarea proiectului, cât și prin dezvoltarea serviciilor de sprijin (alimentație publică, cazare, comerț, etc.). Prin implementarea subprogramelor pachetului turistic Fălticeni, această zonă poate deveni una de interes regional sau chiar național, prin oferta de servicii diversificate, capabilă să asigure desfășurarea acțiunilor de turism cultural și sportiv.

Utilizatorii potențiali / beneficiarii programului / proiectului:

Utilizatorii potențiali/beneficiarii proiectului vor fi turiștii, cetățenii orașului și a zonei.

Resurse financiare externe:

În vederea finanțării proiectului se va apela la finanțări externe publice sau private.

Localizarea investiției ce urmează a fi realizată:

Amplasamentul lucrărilor propuse se află pe teritoriul și parțial în zona Fălticeni.

Modalitatea de armonizare / integrare a proiectului cu planul de amenajare a teritoriului:

Proiectul propus este în concordanță cu prevederile PUG, elaborat și aprobat.

B. Cerințe financiare ale proiectului

Estimarea costului: 180.000 Euro.. Proiectul va fi promovat pentru obținerea unei finanțări din surse externe, de la bugetul de stat precum și din Parteneriat Public Privat..

Factorii critici care influențează profitabilitatea:

- încheierea unui protocol de colaborare între părțile interesate insuficient analizat și/sau nerespectarea acestuia de către unii parteneri;
- cadrul legislativ existent;
- evoluția/dinamica deosebită a domeniului turistic;
- facilități/stimulente oferite investitorilor;
- promovarea insuficientă sau inadecvată a programului;
- identificarea posibilităților de finanțare.

C. Reglementări

La realizarea investiției se vor respecta reglementările tehnice și legislația în vigoare.

D. Termen de realizare

Proiectul poate fi realizat tehnic în etape etape independente, în funcție de existența resurselor financiare.

În prezent, proiectul nu se întemeiază pe un studiu de fezabilitate global, ci doar pe analize de caz și discuții preliminare.



60

MUNICIPIUL

IV. ANEXE

ANEXA A. Indicatori economico – sociali

Populația totală = numărul total de locuitori	29.899
Populația activă = populație care poate munci	15.408
Învățământul preșcolar	937
Învățământul primar	1.489
Învățământul secundar	2.124
Învățământul liceal	4.420
Numărul profesorilor în învățământul preșcolar	44
Numărul profesorilor în învățământul primar	204
Numărul profesorilor în învățământul secundar și liceal	253
Personal propriu și personal al instituțiilor subordonate = personalul care este angajat la nivelul unei APL sau în instituții direct subordonate APL respectiv, deci instituții care sunt ordonatori de credite.	896
Beneficiari de asistență socială = nr. Spitale sau alte instituții speciale cu nr. de beneficiari	1 spital cu 9 secții 160.000 beneficiari (municipiu + comune arondate)
Beneficiari de asistență socială – beneficiari de VMG = numărul mediu anual de beneficiari de venit minim garantat	262
Beneficiari de asistență socială – beneficiari de ajutoare bănești de încălzire = numărul mediu anual de beneficiari de ajutoare bănești pentru încălzire (suma pe 5 luni, cât se acordă ajutorul, împărțită la 5)	2385 persoane 1.258.971.000 lei
Beneficiari de asistență socială - beneficiari ai altor programe sociale ale APL, indiferent dacă se finalizează cu beneficii în numerar sau în natură = este vorba de numărul mediu anual de beneficiari ai cantinei sociale, sau a altor programe de asistență socială.	- 60 persoane cantină - 23 alocații de stat -7alocații suplimentare -106 însoțitori persoane cu handicap
Beneficiari de asistență socială – asistenți personali ai personalului cu handicap, finanțați de APL = este vorba despre numărul mediu anual determinat prin însumarea valorilor lunare și împărțit la 12.	106
Volumul total al datoriei contractate = este vorba de credite contractate sub orice formă și se ia în considerare numai principalul, fără dobânzi și comisioane – pe termen scurt < 1 an = este vorba în toate cazurile de termenul de rambursare	-
Volumul total al datoriei contractate = este vorba de credite contractate sub orice formă și se ia în considerare numai principalul, fără dobânzi și comisioane – pe termen mediu între 1 – 5 ani	-
Volumul total al datoriei contractate = este vorba de credite contractate sub orice formă și se ia în considerare numai principalul, fără dobânzi și comisioane – pe termen lung	-
Indicatori de infrastructură – număr de săli de clasă (și suprafața în m.p.)	262 (26916,6 m.p.)
Indicatori de infrastructură – nr. km străzi municipiu	65,8 km
Indicatori de infrastructură – nr. km rețea apă potabilă	87,4 km

Indicatori de infrastructură – nr. km rețea canalizare	44,5 km
Indicatori de infrastructură – nr. Km rețea de termoficare sau alte sisteme de încălzire centralizată	Centrale proprii de apartament (peste 4000)
Prețuri ale principalelor servicii publice –prețul unui mc apa potabilă+canalizare	15.640 lei
Prețuri ale principalelor servicii publice – prețul unui m.c. de apă caldă	-
Prețuri ale principalelor servicii publice – prețul real al Gcal	-
Prețuri ale principalelor servicii publice – prețul unui bilet în transportul public pentru o călătorie	-
Prețuri ale principalelor servicii publice - prețul de colectare, transport și depozitare al unui m.c. de gunoi menajer	154.700 lei
Suprafața localității	28 km ²
Colectare pe fiecare tip de impozit	70% pers. juridice 61,50% pers. fizice

ANEXA B. Proiecte în curs de realizare cu finanțare externă

1. Proiect SAMTID;
2. Reintroducerea municipiului Fălticeni în circuitul turistic național și internațional;
3. Construcție de locuințe pentru tineret în regim de închiriere;

ANEXA C. Proiecte în curs de realizare cu finanțare de la bugetul de stat:

1. Reabilitarea Galeriei de Artă „Ion Irimescu”
2. Reabilitarea rețelei stradale;
3. Construcția de locuințe sociale (ANL);
4. Neutralizare rezervoare ACH platforma METADET

■

ANEXA D. Cooperare intrajudețeană și regională

1. Proiect SAMTID privind alimentarea cu apă a localităților din județul Suceava;
2. Proiectul „Utilități la standarde europene în județul Suceava” privind extinderea rețelei de gaz metan;

ANEXA E. Parteneriate public private

1. Extinderea rețelei de iluminat public;
2. Primăria Fălticeni – Organizația „Salvați copiii” filiala Suceava, privind înființarea unui Centru de recuperare și reabilitare pentru tinerii cu dizabilități;