



ARAD

PRIMĂRIA MUNICIPIULUI

ARAD

AGENDA LOCALĂ 21 – PLANUL LOCAL DE DEZVOLTARE DURABILĂ A MUNICIPIULUI ARAD

ARAD

2004

Proiect PNUD ROM 98 / 012, 0033238

Copyright © 2004 Primăria Arad, România

Str. Revoluției, Nr. 75, 310.130, Jud. Arad

Tel: +40 257 281 850

Fax: +40 257 253 842

E-Mail: pma@primariaarad.ro

© 2004 Centrul Național pentru Dezvoltare Durabilă

Str. Alexandru Philippide, nr. 15, Sector 2, București

Tel: +4021 201 14 02

Fax: +4021 201 14 02

E-Mail: office@sdpn.ro

Opiniile exprimate aparțin autorilor și nu reprezintă în mod necesar punctul de vedere al PNUD

Document apărut cu sprijinul Programului Națiunilor Unite pentru Dezvoltare și al Primăriei Municipiului Arad.

Expertiză tehnică acordată de Centrul Național pentru Dezvoltare Durabilă



A R A D

Comitetul Local de Coordonare – CLC

Dorel Popa, Primar – Președinte C.L.C

Gheorghe Seculici, Director – Proiect SA Arad,

Pascu Ștefan, Director – A.J. O.F.M. Arad

Ispravnic Cristian, Director – Inspectoratul de Protecția Mediului,

Lazăr Dorin, Director – Direcția de Sănătate Publică

Lizica Mișuț, Rector – Universitatea Aurel Vlaicu

Aurel Ardelean, Decan – Universitatea de Vest “Vasile Goldiș”

Văran Ion, Director – Teatrul de Stat Arad

Câmpan Doru, Director – S.C. Arterm S.A, Arad

Cuvineanu Petru, Director – Compania Transport Public

Nicolae Băcanu, Președinte – Camera de Comerț și Industrie Arad

Tusz Francisc, Președinte – Centru pentru Dezvoltarea Întreprinderilor Mici și Mijlocii

Darida Ioan, Consilier – Comisia de Urbanism a CLM Arad

Ardelean Andreia, Director executiv – Asociația PAEM Arad

Antoci Ioana Monica, Președinte – Asociația Handicapaților Neuromotori

Ghender Flavius, Jurnalist – Cotidianul Observatorul Arădean

Rotar Zoea, Director – Inspectoratul Școlar Județean

Claudia Macra, Director – Administrația Publică Locală

Consultanță din partea Centrului Național pentru Dezvoltare Durabilă - CNDD:

Călin Georgescu – Director de proiect

George Romanca – Coordonator pentru orașele Arad, Bolintin-Vale, Mediaș, Sibiu, Sighișoara, Târgoviste

Radu Vădineanu – Coordonator pentru orașele Câmpina, Falticeni, Pitești, Târgu-Jiu și Vatra Dornei

Tania Mișu – Consultant SDNP, Coordonator Programe – Proiecte

Dan Apostol – Consultant editorial, publicistic și enciclopedic

Carmen Năstase – Coordonator financiar

Bianca Bacinschi – Comunicare

Adrian Voinea – Specialist IT

Cordonatori locali de proiect:

Patricia Găvăgină

Cosmin Aldea

Grupul de lucru nr. 1 – MEDIU:

Teodora Tudur – Inspectoratul de Protecția Mediului

Ionel Drăgănescu – Direcția Sănătate Publică

Dorel Gureanu – ONG Condor Club

Ovidiu Pîrvu – Direcția Silvică Arad

Cornel Maior – Universitatea Vasile Goldiș

Grupul de lucru nr. 2 – SOCIAL:

Etelca Nagy – Direcția de Asistență Comunitară

Adrian David – Fundația Româno – Germană

Diana Mureșan – Direcția de Muncă

Maria Pușchiță – Colegiul Medicilor

Ovidiu Balint – Casa de Cultură a Municipiului

Sorin Haiduc – Inspectoratul Școlar al Județului Arad

Grupul de lucru nr. 3 – ECONOMIC:

Lucian Palcău – Camera de Comerț, Industrie și Agricultură

Florica Grec – Direcția Județeană de Statistică

Ianoș Boroș – Centrul de Dezvoltare a Intreprinderilor Mici și Mijlocii – CEDIMMAR

Laura Istrate – Direcția Generală de Finanțe Publice și Control Financiar de Stat Arad

Iulia Dângulea – Oficiul de informare Turistică

CUPRINS

<i>Cuvânt înainte adresat de Reprezentantul Rezident al Programului Națiunilor Unite pentru Dezvoltare în România</i>	7
<i>Cuvânt înainte adresat de Primarul Municipiului Arad</i>	9

I. STRATEGIA DE DEZVOLTARE DURABILĂ

I.1. EVALUARE.....

I.1.1. Capitalul natural.....	11
I.1.1.1. Localizarea geografică	11
I.1.1.2. Populația.....	11
I.1.1.3. Repere istorice importante	11
I.1.1.4. Patrimoniul arhitectural.....	12
I.1.1.5. Clima	13
I.1.1.6. Relieful.....	13
I.1.1.7. Resurse naturale	13
I.1.1.8. Calitatea factorilor de mediu.....	14
I.1.2. Capital Economic.....	19
I.1.2.1. Numărul și structura societăților comerciale înmatriculate în municipiul Arad.....	19
I.1.2.2. Dinamica economiei municipiului Arad între anii 1998 – 2002.....	21
I.1.2.3. Structura ocupațională pe sectoare economice în perioada 1998 – 2002 (numărul de angajați).....	22
I.1.2.4. Structura și evoluția principalilor indicatori economici în perioada 1998 - 2002	23
I.1.2.5. Mediul de afaceri	24
I.1.2.6. Transporturile	26
I.1.2.7. Rețele tehnico - edilitare.....	26
I.1.2.8. Societatea informațională și disfuncționalități.....	27
I.1.2.9. Turismul de afaceri	27
I.1.3 Capital social	29
I.1.3.1. Echiparea teritoriului.....	29
I.1.3.2. Structura și dinamica populației.....	29
I.1.3.3. Ocrotirea sănătății populației	30
I.1.3.4. Protecția socială și asistența comunitară	31
I.1.3.5. Învățământul	33
I.1.3.6. Potențialul cultural	35
I.1.3.7. Multiconfesionalitatea	36
I.1.3.8. Sport și Agrement.....	37
I.1.3.9. Mass Media	37
I.1.3.10. Ordinea publică și siguranța cetățeanului.....	38

I.2. OBIECTIVE

I.2.1. Obiectivele generale	38
I.2.2 Obiective specifice	39
I.2.2.1. Dezvoltarea infrastructurii de bază	39

I.2.2.2. Protecția mediului	39
I.2.2.3. Regenerarea urbană.....	39
I.2.2.4. Economia.....	39
I.2.2.5. Sănătate și protecția socială.....	40
I.2.2.6. Educație.....	40
I.2.2.7. Cultura și arta	40
I.2.2.8. Sport și agrement	40

II. PLANUL LOCAL DE ACȚIUNE PENTRU DEZVOLTARE DURABILĂ

II.1. CONSIDERAȚII GENERALE.....

II.2. PRINCIPII ȘI CONDITII.....

II.3. OBIECTIVE GENERALE

II.4. MĂSURI DE ÎNTĂRIRE A CAPACITĂȚII INSTITUȚIONALE

II.5. PROIECȚIA FINANCIARĂ

II.6. OBIECTIVELE SPECIFICE ȘI PROIECTELE IDENTIFICATE

II.7. STRUCTURILE DE MONITORIZARE ȘI EVALUARE

III. PROIECTE PRIORITARE DIN CADRUL AL 21 PENTRU PERIOADA 2004 - 2008.....

III.1. Realizarea rețelei de canalizare menajeră și pluvială în cartierul Gai,	53
III.2. Realizarea rețelei de canalizare menajeră și pluvială în cartierul Bujac,	53
III.3. Modernizarea arterei de circulație strada Pădurii - Piața Română.....	54
III.4. Reabilitarea Cetății Aradului, în vederea intrării în circuitul turistic internațional	55
III.5. Legătură rutieră între DN 7 (Arad – Nădlac) și DN 69 (Arad – Timișoara) peste râul Mureș	56
III.6. Centru de Ocrotire pentru persoanele dependente de alcool și droguri.....	57
III.7. Complex Social Multifuncțional	57
III.8. Măsuri complexe de integrare socială a membrilor comunității rroma	58
III.9. Centru multifuncțional pentru tineri.....	59



6

MUNICIPIUL

A R A D

Cuvânt înainte

adresat de Reprezentantul Resident al Programului Națiunilor Unite pentru Dezvoltare în România

Agenda Locală 21 (AL21) a fost elaborată și adoptată la Summitul Mondial de la Rio de Janeiro în 1992, ca instrument de promovare a conceptului dezvoltării durabile. După zece ani, la Johannesburg în 2002, al II lea Summit promovează AL21 ca principalul instrument în realizarea bunăstării populației lumii. Dedicată administrației locale, AL21 stabilește prin participare publică un echilibru între dezvoltarea economică, echitatea socială și protecția mediului.

Conceptul dezvoltării durabile determină o reevaluare permanentă a legăturilor dintre om și natură și pledează pentru solidaritatea între generații ca singura opțiune viabilă pentru dezvoltarea pe termen lung.

Programul Națiunilor Unite pentru Dezvoltare din România sprijină activ dezvoltarea durabilă prin asistența acordată în cadrul proiectului său de "Construire a capacităților locale de implementare a Agendei Locale 21 în România". Proiectul a fost implementat în 9 orașe-pilot, în perioada 2000-2002, iar ulterior între 2003-2004, finalizându-se încă 13 orașe. Proiectul acoperă în fiecare an un set de orașe și se află sub coordonarea Centrului Național pentru Dezvoltare Durabilă, agenția de implementare a PNUD pentru AL21.

Procesul participativ de elaborare a fost unic, stimulând energia cetățenilor, a sectorului privat, a mediului academic, a ONG-urilor și a autorităților locale. Toți aceștia s-au ridicat la înălțimea așteptărilor, iar eforturile lor colective au dat naștere prezentului document. Acest raport își are rădăcinile în necesitățile și ideile locale, devenind o mărturie a eforturilor, energiei și entuziasmului lor. Fie prin furnizarea de informații, fie prin acordarea de asistență tehnică, fie prin participarea directă, întreaga comunitate a avut o contribuție enormă la succesul acestuia.

Rezultatul este o strategie coerentă, cu un plan concret de acțiune și de implementare. Ambele oferă o garanție practică a faptului că proiectul poate răspunde necesităților comunității și că reprezintă o contribuție importantă la dezvoltarea durabilă în România. Felicit și mulțumesc tuturor celor care au contribuit la succesul său.



Soknan Han Jung

Reprezentant Resident PNUD
Coordonator Resident ONU



MUNICIPIUL

A R A D

Cuvânt înainte

adresat de Primarul Municipiului Arad

Agenda Locală 21, instrument al dezvoltării durabile care promovează un echilibru între creșterea economică, echitatea socială și protecția mediului, ne oferă un cadru generos de proiectare și planificare a viitorului municipiului Arad. Folosirea acestui cadru într-un mod creativ și inteligent a depins numai de noi și de capacitatea noastră de reuși să stabilim relații de parteneriat reale cu comunitatea locală.

Dintre etapele parcurse cele care au ridicat cele mai mari provocări au fost acelea care au solicitat capacitatea noastră de a determina participarea cetățenilor, a societății civile, a mediului universitar, a tuturor celor interesați. Dincolo de rezultatul concret al programului consider că un beneficiu la fel de important îl constituie creșterea abilităților noastre de a stabili și susține un dialog constructiv la nivelul comunității locale. Fără acest efort comun ar fi fost aproape imposibil să reușim să ne atingem obiectivele propuse.

Rezultatul concret al acestui demers este un document strategic coerent și un plan de acțiune realist. Acest document a fost realizat, fie prin informațiile oferite, prin participare directă, sau prin

asistența acordată, prin eforturile întregii comunități locale. Doar astfel putem spune că încercăm să răspundem nevoilor și necesităților prezente și viitoare ale Aradului.

Doresc să mulțumesc tuturor celor care și-au adus aportul la derularea acestui proces, arădenilor care au înțeles importanța sa și care ne-au sprijinit să-l ducem la bun sfârșit. Vreau de asemenea să mulțumesc reprezentanților PNUD și CNDD pentru asistența oferită de-a lungul întregului parcurs. Sper că vom reuși la nivelul comunității și administrației locale să construim acele mecanisme care vor face ca planurile și proiectele identificate să prindă contur, să devină realitatea de mâine a municipiului Arad.



Dorel Popa
Primarul Municipiului Arad



10

MUNICIPIUL

I. STRATEGIA DE DEZVOLTARE DURABILĂ

I.1. EVALUARE

I.1.1. Capitalul natural

I.1.1.1. Localizarea geografică

Așezare: Municipiul Arad este situat în extremitatea vestică a țării, în câmpia aluvionară a Aradului (fiind primul oraș important din România la intrarea dinspre Europa centrală) la intersecția paralelei de 46°10'36" latitudine nordică cu meridianul de 21°18'04" longitudine estică, pe malul râului Mureș. Aradul se află la o altitudine de 108,5 m și are o suprafață de 4.618 ha.

Este amplasat la întretăierea unor importante rețele de comunicații rutiere (pe E 68/60 la 594 km de București (E) și 275 km de Budapesta (V), pe E 671 la 50 km de Timișoara (S) și 117 km de Oradea (N), feroviare (între magistrala feroviară care leagă România de Europa Occidentală și Orientul Apropiat, prin Ungaria, Aradul fiind deservit de două gări și fiind situat la 616 km de București și 275 km de Budapesta) și aeriene (Aeroportul Internațional Arad, situat la 4 km de centrul orașului). Municipiul Arad, reședință a județului cu același nume este unul dintre centrele economice, social-politice și culturale ale României.

Cele mai apropiate puncte de frontieră sunt:

- pe șosea:
 - Turnu – 20,3 km
 - Nădlac - 54 km
 - Vârșand - 68 km
- pe cale ferată: Curtici - 17 km
- pe cale aeriană: Aeroportul Internațional Arad.

I.1.1.2. Populația

(Recensământul populației și locuințelor - 2002): 172.827 locuitori, din care 82,7% sunt de naționalitate română, 13,0% maghiară, 1,7% romei, 1,3% germani, 0,4% sârbi, 0,9% alte naționalități.

I.1.1.3. Repere istorice importante

- **sfârșitul sec. VI î. Hr.** - prima informație scrisă despre existența daco-geților în această zonă;
- **106-119 d.Hr** - zona Aradului este inclusă în provincia romană Dacia;
- **mileniul I** - incursiunile popoarelor migratoare: goți, huni, gepizi, avari, slavi;
- **sec VIII-IX, definitivarea procesului de etnogeneză a poporului român;**
- **1028** - voievodatul lui Ahtum este cucerit de armata cavalerilor unguri; populația românească se regroupează în voievodate și cnezate de mai mică întindere, păstrându-și identitatea politică și religioasă.
- **sec XI- prima atestare documentară a Aradului** într-un document editat la Buda în anul 1347 de regele Ludovic I, în care este intercalat un citat din anii 1080-1090, unde este menționat comitatul "Orod lângă fluviul Mureș";
- **1552-1554** - se construiește **cetatea turcească**, pe malul drept al Mureșului, pe locul actualei fabrici textile Teba. În jurul acestei cetăți s-a dezvoltat așezarea civilă a vechiului oraș, Aradul devenind un important punct strategic și un renumit centru comercial;
- **1689** - în urma Păcii de la Karlowitz, **Aradul trece sub stăpânirea habsburgică**, granița dintre Imperiul Otoman și cel Habsburgic fiind stabilită pe râul Mureș;
- **Ridicarea noii cetăți a Aradului**, situată în sudul râului Mureș a marcat profund evoluția

ulterioară a orașului. Construcția a fost concepută în stilul cetăților Vauban-Tenaille, de o echipă de ingineri militari condusă de Ferdinand Philipp Harsch. Lucrările au durat 20 de ani (1763 - 1783), folosindu-se mii de șerbi ca forță de muncă;

- **1834** - orașul Arad, primește privilegiul de "**oraș liber regesc**", fapt ce a favorizat dezvoltarea sa economică și socială ulterioară;
- noiembrie 1918 - politicienii arădeni Ștefan Cicio Pop, Vasile Goldiș, Ioan Suciș și Ioan Flueraș, lideri ai Consiliului Național Român Central, cu sediul la Arad, pregătesc adunarea plebiscitară de la Alba Iulia, unde la 1 Decembrie 1918, s-a votat unirea Transilvaniei cu România;
- **1945 - 1989 Perioada comunistă** - s-au construit marile platforme industriale și noi cartiere de locuințe pentru a face față migrației populației de la sate la oraș;
- **1989 - Revoluția** de eliberare de sub dictatura comunistă, Aradul fiind al doilea oraș din România care a pășit pe calea democrației, datorită jertfei de sânge adusă de locuitorii săi;
- **1992** – primele alegeri locale democratice. S-a structurat actualul administrativ (primăria).

I.1.1.4. Patrimoniul arhitectural

Dezvoltarea Localității în Decursul Istoriei

În municipiul Arad există 105 clădiri monumente de arhitectură, din care 102 în zona centrală cuprinsă într-o rezervație arhitecturală. În stare degradată sunt: Biserica Cetații, fostă mănăstire franciscană, clădirea Preparandiei Vechi (1821) și Teatrul Vechi.

Începuturile orașului Arad trebuie căutate în secolele XVI -XVII, în perioada ocupației turcești. După distrugerea de către turci, în anul 1551, a vechii cetăți Orod (Urod sau Wrod) situată pe teritoriul comunei Vladimirescu, cuceritorii ridică o altă fortificație pe malul drept al Mureșului, pe locul actualei fabrici textile "TEBA". În jurul acestei cetăți va apare viitorul oraș. Aradul se dezvoltă în perioada ocupației otomane (1551-1687), devenind, pe lângă un important punct strategic și un renumit centru de schimb comercial, unde târgul ținea zece zile și zece nopți, având administrație proprie, după cum consemnează Evlia Celebi (1611-1684).

După retragerea stăpânirii turcești, cetatea Aradului trece sub dominația Imperiului Habsburgic (1687). Așezarea cunoaște un avânt economic, politic și demografic. Între 1763-1783 se construiește în bucla Mureșului, în afara perimetrului urban, noua cetate a Aradului (existentă și astăzi) în stil Vauban. Aflat la întretăierea unor importante drumuri comerciale, Aradul devine cea mai dezvoltată urbe a zonei. Renumitul târg de cereale și vite, existența a numeroși meșteșugari, precum și avântul demografic vor determina ca la 1765, în centrul așezării să se contureze o stradă principală mai largă, viitorul Bulevard.

În anul 1834 Aradul a fost declarat oraș liber regesc, ceea ce îl va favoriza. Crește spațiul clădit al orașului cuprinzând, pe lângă vechiul nucleu din secolul al XVIII-lea, actuala zonă Centrală și cartierele Pârnea, Șega, Gai și Mureșel. Între 1870-1914 se construiesc edificii civile impunătoare, instituții și clădiri destinate unor întreprinderi. Paralel (1879-1888) se pun bazele actualelor diguri, ca urmare a revărsărilor râului Mureș. Tot în această perioadă (1880) începe pietruirea străzilor.

În perioada interbelică orașul se extinde în continuare prin includerea satului Micălaca și înglobarea, ca suburbii, a următoarelor perimetre construite: Grădiște, Poltura și Bujac. Se dezvoltă cartierele Micălaca Nouă, Subcetate și Gai (1930-1940). Se extinde rețeaua de apă și sistemul de canalizare. Numărul întreprinderilor mari crește de la 38 la 142. Se deschid numeroase școli. Vechea și impunătoarea stradă principală devine bulevard și cea mai importantă zonă comercială. Aici sunt grupate marile edificii publice: Teatrul, clădirea Primăriei, Banca Națională, palatul Cenad, palatul C.F.R., biserici, hoteluri. Majoritatea acestor clădiri au fost construite la sfârșitul secolului al XIX-lea. Pe lângă funcția de principală arteră de circulație bulevardul are și rolul de promenadă (Corso).

După cel de -al Doilea Război Mondial, Aradul se dezvoltă ca un centru industrial. Se conturează marile platforme industriale și iau ființă întreprinderile republicane, cu mii de locuri de muncă, fapt care a determinat atragerea populației din mediul rural. Ca urmare a creșterii numărului de locuitori, au apărut noile cartiere de blocuri și zone de locuit: Aurel Vlaicu, Calea Romanilor, Micălaca, Faleză Sud și Banu Mărăciine. De asemenea, s-au construit numeroase clădiri publice: cinematograful "Dacia", hotelurile "Continental - Astoria" și "Parc", Casa de Cultură, Sala Polivalentă, Spitalul Județean, Ștrandurile.

A R A D

Aspectul variat și în același timp unitar arhitectural, precum și cadrul natural al râului Mureș, care străbate orașul, conferă municipiului Arad farmecul și caracterul său specific.

I.1.1.5. Clima

Continental-moderată, cu slabe influențe mediteraneene. Altitudinea relativ mică, în medie de 110 m, se remarcă climatic în diferențe mai atenuate ale temperaturilor din succesiunea anotimpurilor, într-o distribuție anuală uniformă a elementelor dinamice și într-o repartitie omogenă a radiației solare. Influența mediului urban asupra temperaturii aerului este sesizabilă mai ales în sezonul rece, când diferența dintre oraș și împrejurimi poate atinge valori de 8 – 10°C. Vara, ca urmare a creșterii intensității radiației solare (peste 15 cal/cm²/lună) și a predominării timpului senin, temperatura aerului înregistrează valori ridicate – media lunară depășind 20°C.

- Temperatura medie anuală: 12,39 °C;
- Temperatura maximă absolută: 37,4 °C;
- Temperatura minimă absolută: –16,5 °C;
- Precipitații: 45,93 l/m²;
- Vânt mediu: 2,575 l/m²;

Disfuncționalități

Umiditatea reprezintă un element care intensifică poluarea. Particulele solide din aer constituie nucleee în jurul cărora vaporii de apă se condensează, ceea ce duce la apariția ceții și la ridicarea gradului de poluare în straturile joase ale atmosferei.

Vânturile sunt unul din principalii parametri meteorologici care determină transportul poluanților în plan orizontal. Cunoașterea direcțiilor dominante ale vântului ajută la stabilirea sensurilor pe care e posibil să se realizeze transportul unei mari cantități de impurități, deci a sectoarelor cele mai expuse poluării.

I.1.1.6. Relieful

Municipiul Arad se află pe un relief ale cărui caracteristici morfografice sunt asemănătoare Câmpiei Banatului. Fiind situat la circa 110 m altitudine, orașul Arad este inclus în Câmpia Mureșului, care a luat naștere prin depunerea

sedimentelor transportate de Râul Mureș pe marginea vechiului lac Panonic. Aradul este situat preponderent în lunca înaltă a Mureșului, flancată la sud de Câmpia Vingăi (considerată o câmpie piemontan terasată) iar la nord de Câmpia Aradului (câmpie piemontan tabulară). Aceasta din urmă prezintă câteva subdiviziuni ale căror părți marginale intră în perimetrul Aradului (Câmpia Livadei la NE și Câmpia Ierului la NV).

Monotonia peisajului geomorfologic este întreruptă de existența unor cursuri de apă (vechi afluenți ai Mureșului) sau mici crovuri, ceea ce face să se manifeste eroziunea laterală (prin surpări de mal) sau acumularea de sedimente.

I.1.1.7. Resurse naturale

Neregenerabile

Diversitatea și natura formațiunilor geologice explică marea varietate a resurselor naturale, precum și activitățile productive legate de valorificarea acestora.

Cele mai bogate resurse naturale sunt:

- *granitele și granadoritele*
- *calcarele și marnocalcarele*
- *andezitele*
- *zăcămintele de diabaze*
- *zăcămintele de nisip și pietriș*

În câmpia Aradului sunt exploatate *structurile petroliere*, având ca rezultat obținerea petrolului și a gazelor de sondă.

Izvoarele termale și minerale constituite importante bogății naturale, cunoscute și captate din cele mai vechi timpuri. Izvoarele termale conțin ape biocarbonate, calcice, magneziene și sodice. Cele minerale au o componentă predominant caorbogazoasă-feruginoasă, slab radioactivă.

Regenerabile

Principalele resurse naturale regenerabile ale Aradului sunt apele de suprafață, cele de subteran și pădurile.

Resursa naturală de apă constă din cele două bazine hidrografice Mureș și Crișul Alb și din apele subterane aflate, în principal, în conul aluvionar al Mureșului și Crișului Alb.

Suprafața ocupată de *păduri* este 212.217 ha, reprezentând 27,5% din suprafața totală a județului.

I.1.1.8. Calitatea factorilor de mediu

Aer

Aerul atmosferic este unul din factorii de mediu greu de controlat, deoarece poluanții ajunși în atmosferă se disipează rapid și nu mai pot fi captați în vederea epurării. Reducerea poluării aerului se poate realiza numai prin captarea și tratarea poluațiilor la sol. Poluarea atmosferică duce la efecte globale asupra mediului: precipitațiile acide, degradarea stratului de ozon, efectul de seră, etc.

Disfuncționalități

- activitatea antropică care a introdus modificări evidente ale mediului prin defrișări, regularizări de cursuri de ape, prin drenarea bălților și a mlaștinilor.
- factorii poluanți, emiși pe teritoriu sau transportați transfrontalier, care duc la dezechilibre climatice.

Calitatea aerului ambiant – aciditate. Concentrațiile de SO₂ și NO₂ se determină în patru stații de supraveghere amplasate în municipiul Arad: o stație de fond și 3 stații de impact. În decursul anului 2002 nu au existat depășiri ale CMA pentru acești poluanți.

Apă

Resursele de apă pot constitui un factor limitativ al dezvoltării economice regionale, mai ales dacă sunt în deficit față de cerințele societății.

Aradul, cu o suprafață de 7.654 km², dispune de unele dintre cele mai importante rezerve de apă din România. Acest lucru a permis alimentarea fără restricții a populației și ramurilor economice.

Municipiul Arad este alimentat cu apă potabilă numai din surse subterane din fondul de captare Arad-Ch. Criș, care are 118 puțuri.

Apele de medie adâncime din conurile aluvionare ale Crișului și Mureșului constituie principala resursă de apă, satisfăcătoare calitativ.

Din rețeaua de apă potabilă, consumul pentru industrie a fost de 7.218 mii mc. Din resurse proprii, industria a captat 1.361 mii mc.

Pentru supravegherea calității apelor subterane freactice există în teritoriu un număr de 65 de foraje de ordinul I și 26 de foraje de ordinul II, componente ale rețelei naționale. La acestea se adaugă forajele de supraveghere situate în raza surselor de poluare a mediului (23 de foraje S.C. ARCHIM S.A. și 9 foraje la C.E.T. pe lignit).

Monitorizarea calității apelor freactice cuprinse în rețeaua de supraveghere națională se face de către filiala Arad a Direcției Apelor Târgu Mureș, pentru cele situate în Bazinul hidrografic Mureș.

Monitorizarea forajelor de supraveghere a fenomenelor de poluare se face de către I.P.M.și D.S.P.

În municipiul Arad există importante rezervoare naturale de ape termale și minerale: zona ștrandului Neptun, Mocrea, Lipova, Șofronea etc.

Disfuncționalități

Râul Mureș este principalul factor de risc, în cursul anilor 1930, 1970-1975 înregistrându-se inundații.

Soluri

În zona administrativă a municipiului Arad (mai puțin în arealul intravilan) predomină solurile din clasa molisolurilor pigmentate de soluri cu caracter intrazonal, bogate în humus, cu fertilitate accentuată, apte pentru activitățile agricole. Soluri intrazonale sunt: lăcoviștile, vertisolurile, solonețurile și solurile aluviale, dar suprafața ocupată de acestea este relativ mică.

Analiza notelor de bonitare rezultate în urma studierii datelor analitice, indică o tendință generală

A R A D

de îmbunătățire a calității solurilor, dar și de degradare pe anumite suprafețe.

Disfuncționalități

Reducerea calității solurilor se datorează accelerării proceselor de pseodogleizare activă.

Pădurile și biodiversitatea

Direcția Silvică Arad administrează o suprafață de fond forestier din Municipiul Arad, proprietate publică a statului.

În afara acestei suprafețe, există și păduri restituite vechilor proprietari.

Toată vegetația lemnoasă, indiferent de proprietar sau administrator, este supusă regimului silvic de gospodărire, respectiv Legii nr. 26/1996 – Codul silvic.

Direcția Silvică Arad gospodărește fondul forestier, având ca obiect de activitate, pe lângă activitățile productive (în principal valorificarea masei lemnoase) și o serie de lucrări tehnice constând în: reîmpăduriri, întreținerea plantațiilor tinere și a regenerărilor naturale, paza pădurilor, combaterea dăunătorilor pădurii, ocrotirea vânatului, punerea în valoare a masei lemnoase, controlul activității de exploatare a masei lemnoase, etc.

Vegetația se caracterizează prin puternica transformare antropică a vegetației naturale.

Vegetația intrazonală și zonală - În luncile râurilor crește o vegetație specifică, alcătuită din păduri de stejar în amestec cu frasin, ulm, pajiști de iarbă moale, coada vulpii și pir, ce alternează cu terenurile agricole.

Local apar asociații de sărătură.

Flora. Prin poziția sa geografică, Municipiul Arad dispune de un potențial ecologic variat, constituit mai ales din învelișul biotic.

În zona de silvostepă vegetația naturală ocupă suprafețe restrânse, datorită activității antropice de extindere a culturilor agricole. Pajiștile secundare sunt din păiușuri, pelinită, barboasă, sadină etc.

Zona de foioase are păduri de cer și gârniță, ce alternează cu culturi agricole sau pajiști secundare cu păiușuri și Cephalaria transsilvanica.

Seismicitate

Municipiul Arad este situat într-o zonă seismică D cu gradul 7,5 seismic.

Riscuri naturale

Zonele expuse la riscuri naturale sunt situate pe Valea Mureșului.

Spații verzi și zone publice

Zona spațiilor verzi ocupă 33,7 ha, reprezentând 0,8% din total intravilan. Spațiile verzi din municipiu sunt:

- zona verde Cetate – 7 ha
- Parcul Eminescu – 3,2 ha
- Parcul Copiilor – 1,5 ha
- Faleză Malul Mureșului – 5,3 ha
- Parc Europa - 5,3 ha
- Zona verde Pădurice – 3,8 ha
- Zona verde Căminul CFR – 0,9 ha
- Zona verde Astoria – 0,8 ha
- Zona verde Avram Iancu – 0,98 ha
- Zona verde Splaiul Mureșului – 5,7 ha
- Spații verzi cartier Aurel Vlaicu – 1,7 ha
- Spațiu verde UTA 0,5 ha
- Spații verzi cartier Bujac – 0,81 ha
- Spații verzi cartier Gai - 0,84 ha
- Spații verzi cartier Micălaca – 2,56 ha
- Zona Europa

Pădurea Ceala – principalul obiectiv recreativ din zona Aradului – cuprinde arborete variate ca vârstă și specii, cu posibilitate de amenajare în apropiere a unui parc botanic și de distracții, în suprafață de 100 ha, legat de zona construită din municipiu, dar și de pădurea Bezdin.

Ștrandul Neptun, sau Subcetate, este un alt element recreativ, de mare importanță și originalitate. Construit pe o suprafață de 31,7 ha, situată în extravilanul Cetății, ștrandul are 5 bazine de înot, din care 3 pentru copii.

În municipiul Arad s-au identificat și se află în exploatare mai multe izvoare de ape termale:

- în incinta Ștrandului Neptun – 1 foraj de 1.263 m adâncime (aflat în curs de reabilitare de către SC Gospodărire Comunală SA, pentru folosință în cadrul unui ștrand termal cu funcționare pe toată durata anului);
- -în partea de nord-vest a orașului, un foraj aparținând SC Pasărea Paradisului SRL, cu intenția de a realiza băi termale în scop terapeutic;
- -la băile aparținând Casei de Ajutor Reciproc a Pensionarilor: apă termală folosită în scop terapeutic.

Protecția mediului

Managementul deșeurilor

Datorită dezvoltării urbanistice și industriale a localităților, se produc cantități impresionante de deșeuri industriale și menajere. Acești “munți” de deșeuri menajere, stradale, industriale și de altă natură ocupă teren, ridică probleme privind gospodărirea, prelucrarea și evitarea poluării mediului ambiant.

Deșeurile sunt provenite din sectorul gospodăresc și public ca:

- Deșeuri alimentare - resturi de la bucătării, alimente deteriorate, etc.;
- Deșeuri combustibile - hârtie, cartoane, lemne, frunze, textile, piele, cauciuc, plastic, etc.;
- Deșeuri necombustibile - metale, sticlă, ceramică, piatră, cărămidă, zgură, cenușă;
- Animale moarte - animale mici, pisici, câini, păsări de curte, animale mari, cai, vaci, etc.;
- Deșeuri de la demolări și șantieri de construcții - resturi de lemn, de construcție, zidărie, beton spart, metal vechi, moloz, etc.;
- Deșeuri voluminoase - obiecte uzate din gospodării: mobilă veche, mașini de gătit, frigider, televizoare, automobile abandonate.

Anual, Inspectoratul pentru Protecția Mediului inventariază agenții economici care produc, depozitează, reciclează și incinerează deșeuri.

Această inventariere se desfășoară conform Legii nr. 426/2001 pentru aprobarea Ordonanței de Urgență nr. 78/2000 privind regimul deșeurilor, a Hotărârii de Guvern nr. 155/1999 pentru introducerea evidenței gestiunii deșeurilor și a Hotărârii de Guvern nr. 856/2002 privind evidența gestiunii deșeurilor, fiind coordonată de ICIM București și MAPM București.

Problema deșeurilor urbane este stringentă în municipiul Arad, unde nu există un depozit amenajat și autorizat. Până în anul 1998 depozitarea deșeurilor urbane s-a făcut pe un teren situat în intravilanul orașului (str. Poetului). După umplerea acestui depozit, nu s-au executat lucrări de acoperire cu pământ.

În prezent, deșeurile se depozitează pe un teren degradat din extravilanul orașului (Calea 6 Vânători) în apropierea Penitenciarului Arad, tot fără nici o amenajare specială. Și acest depozit este plin, fiind necesară rezolvarea problemei deșeurilor în municipiul Arad.

În iunie 2002 Consiliul Local al Municipiului Arad a hotărât, în urma procedurii prin licitație publică, concesionarea activității de neutralizare a deșeurilor urbane firmei austriace SC ASA Arad Servicii Ecologice SRL, care va construi și exploata Rampa ecologică a municipiului Arad, având capacitatea totală de 1.677.800 m³, dimensiuni 220 x460m, suprafața 9,63 ha, înălțimea maximă a deșeurilor de la baza rampei 29 m, durata de funcționare aprox. 30 de ani.

Poluarea de impact

Poluarea atmosferei este monitorizată doar în orașul Arad, unde este concentrată aproape întreaga industrie a județului, localitate cu un trafic intens și o densitate mare a populației.

În ultimii 10 ani în orașul Arad s-au produs modificări economice și sociale importante, care au dus la modificarea stării de calitate a aerului:

- închiderea Combinatului de Îngrășăminte Chimice din Arad în anul 1990, rezultând scăderea concentrației dioxidului de azot și a amoniacului din aer;

A R A D

- punerea în funcțiune a Centralei electro-termice pe lignit în anul 1993, ceea ce a determinat creșterea emisiilor de dioxid de sulf, monoxid și dioxid de carbon deși centrala este prevăzută cu electrofiltre pentru reținerea pulberilor;
- creșterea numărului de autovehicule, care a dus la sporirea emisiilor de dioxid de azot și monoxid de carbon;
- reducerea activităților în industria constructoare de mașini, textilă, zootehnie având ca efect micșorarea emisiilor de poluanți în atmosferă.

Factori cu rol determinant în poluarea atmosferei:

1. CET pe lignit

Această unitate funcționează cu două cazane de abur de 100 t/h, un cazan de 420 t/h și un grup energetic de 50 MW/h. Combustibilul folosit pentru producerea de căldură și energie este lignitul și gazul metan. Prin arderea acestor combustibili, CET-ul pe lignit este principalul poluator cu dioxid de sulf și oxizi de azot. Astfel în anul 2000, 91,55 % din cantitatea totală de SO₂ și 34,15 % din cea de NO_x au fost emise de acest agent economic. Centrala electrotermică pe lignit este amplasată în exteriorul orașului, iar pentru evacuarea noxelor există 2 coșuri de fum, construite din beton și având următoarele dimensiuni: cel de la cazanul de abur industrial are o înălțime de 160 m, diametrul la bază 6 m și la vârf 3,5 m, iar cel de la cazanul de abur energetic are înălțimea de 200 m, diametrul la bază 19,5 m și la vârf 11 m. Pentru reținerea pulberilor, centrala este dotată cu electrofiltre care au un randament de reținere de 98 – 99 % rezultând o poluare mult diminuată a atmosferei cu particule solide.

O altă sursă de poluare este halda de cenușă și zgură care poluează aerul cu cenușă, ca urmare a întreținerii insuficiente a digului de protecție și a neumectării depozitului.

2. CET pe hidrocarburi

Este situată în zona centrală a orașului. Folosește pentru producerea de energie electrică și termică gaz și păcură cu un conținut de sulf sub 1%. Ea constituie o sursă de poluare, deoarece nu deține

nici un fel de instalații de filtrare, fiind dotată doar cu 6 coșuri de fum din metal cu o înălțime de 25 m.

S-a impus C.E.T.-ului înlocuirea actualelor cazane cu altele mai performante, pentru diminuarea poluării asupra mediului ambiant.

3. S.C. IMAR S.A. – (fabrica de mobilă)

Este amplasată aproape de centrul orașului și produce poluarea aerului cu funingine provenită de la centrala termică a unității și cu praf de rumeguș de la stația de exhaustoare insuficient etanșată.

În anul 1999 s-a construit o nouă centrală termică performantă pentru arderea deșeurilor din lemn, iar una din stațiile de exhaustare a fost mutată perimetrul învecinat cu zona locuită.

Fenomenele de poluare cu funingine și rumeguș s-au redus ca frecvență, dar continuă să existe: pulberile sedimentabile determinate în zonă în lunile ianuarie, aprilie, septembrie au depășit de zeci de ori CMA (149; 21,5; 69,4 g/m² lună).

4. Traficul auto

Are o pondere însemnată în poluarea atmosferei, producând 98,80 % din cantitatea de CO, 74,7% din cantitatea de NO_x și 6,2% din cantitatea de SO₂ emise la nivelul județului.

Traficul auto este cauza mării cantități de pulberi în suspensie înregistrate în aproape toate determinările efectuate. Astfel:

- mijloacele de transport ridică praful de pe carosabilul nemăturat;
- din camioanele neetanșate care transportă materiale de construcții, moloz din demolări, cereale, "rămâne" pe carosabil o mare cantitate de praf.

Sporirea continuă a numărului de autovehicule în general și a celor de "mâna a doua" în special, duce la creșterea cantității de poluanți emiși pe arterele de circulație.

Din datele prezentate se desprind următoarele **concluzii**:

- Nu au existat depășiri ale CMA în anul 2002.
- La **poluantul amoniac**, nu există surse punctuale de poluare, cu toate că se regăsește în imisii la toate determinările efectuate.

Amoniacul provine din fermentarea rezidurilor din gospodăria și de la animale sau de pe solul fertilizat cu compuși cu azot, degajarea lui fiind influențată de umiditate și de temperaturile ridicate.

- La **poluantul NO₂**, variațiile concentrațiilor medii lunare sunt influențate de condițiile meteorologice și de intensitatea traficului auto.
- Valorile concentrațiilor **dioxidului de sulf** sunt foarte mici în toate stațiile de recoltare. Determinarea SO₂ –ului printr-o metodă cu un monitor fotoacustic (împrumutat în acest scop) indică însă concentrații ale acestui poluant mult mai mari (de ordinul 1mg/m³ față de 0,001 mg/m³) ceea ce înseamnă că actuala metodologie și dotare pentru determinarea acestui poluant nu este suficientă.

Poluări cu pulberi în suspensie

Pulberile în suspensie se determină în cele trei stații de impact amplasate în municipiul Arad, în regim de probe medii de 24 ore.

Concentrațiile medii lunare depășesc CMA pentru acest poluant, frecvența depășirilor fiind între 50 – 70 %.

Analiza mediului înconjurător (SWOT)

PUNCTE TARI	PUNCTE SLABE
<ul style="list-style-type: none"> - Calitatea apei Râului Mureș - Resursele de apă potabilă depășesc necesarul estimat pentru mai mult de 20 de ani - Lipsa unităților economice poluante - Pădurea Ceala și Faleză Mureșului - Intercalarea spațiilor verzi cu spații de locuit și industriale - Încadrarea în normele de mediu, cu o singură excepție (pulberi în suspensie) - Existența ONG-urilor de mediu - Monitorizare permanentă a calității mediului - Existența învățământului de specialitate (mediu+ superior) 	<ul style="list-style-type: none"> - Lipsa unei rampe de gunoi ecologice și a unui incinerator - Insuficiența și vechimea rețelei de canalizare - Spații verzi insuficiente cantitativ și calitativ - Indisciplina în construcții - Lipsa unei educații ecologice - Salubritatea precară a municipiului - Lipsa unei soluții de stabilizare a haldei de cenușă CET (63 ha) - Existența unor enclave industriale în zonele rezidențiale - Slaba activitate a ONG-urilor de mediu - Instabilitatea instituțională și legislativă a instituțiilor publice de mediu - Autorizarea autovehiculelor poluatoare - Trafic greu în oraș - Erori în dezvoltarea urbană (amplasarea greșită a stațiilor de carburanți) - Creșterea ilegală a animalelor(ex. porcine)

Cantitățile de pulberi, rezultate în urma inventarierii de emisii nu justifică concentrațiile mari de pulberi în suspensie determinate.

Cauze locale care conduc la poluarea cu praf a orașului Arad:

- sistemele de încălzire proprie a locuințelor cu lemne, cărbune, motorină (45% din totalul locuințelor);
- starea proastă a drumurilor, gropile din asfalt;
- drumuri nemodernizate, care reprezintă 59 % din total;
- salubritatea necorespunzătoare a orașului: începând cu numărul insuficient al containerelor și pubelelor, starea lor proastă și nerespectarea graficului de ridicare a gunoaielor. În acest fel, particule organice de natură vegetală și animală provenite din gunoaiile uscate sunt ridicate și transportate de vânt;
- activitatea de construcții, demolarea unor clădiri, depozitarea și transportul materialelor rezultate din demolări sau a celor de construcție se face fără a se lua măsuri care să împiedice poluarea aerului cu praf.

ARAD

OPORTUNITĂȚI	PERICOLE
<ul style="list-style-type: none"> - Realizarea parcului natural Lunca Mureșului - Utilizarea excedentului de apă potabilă pentru alimentarea localităților din vecinătate - Utilizarea instrucțiunilor financiare ale UE pentru reabilitarea rețelelor de alimentare și canalizare <ul style="list-style-type: none"> - Implicarea specialiștilor formați pe plan local - Valorificare excedentului de "aer curat" (acordul de la Kyoto) 	<ul style="list-style-type: none"> - Lipsa colaborării interinstituționale <ul style="list-style-type: none"> - Nerespectarea principiilor dezvoltării durabile - Utilizarea de materii prime și combustibili de calitate slabă <ul style="list-style-type: none"> - Creșterea criminalității - Degradarea calității apei râului Mureș, datorită dezvoltării economice din amonte

I.1.2. Capital Economic

I.1.2.1. Numărul și structura societăților comerciale înmatriculate în municipiul Arad

Situația înmatriculării firmelor din Municipiul Arad, structurată pe forma juridică și domeniul de activitate.

Domeniul de activitate	Total	PF	AF	SRL	SNC	SCS	SA	SCA	RA	OC
Agricultura	286	12	42	216	1	0	14	0	1	0
Industria	1.502	139	185	1.088	9	2	72	0	3	4
Construcțiile	492	59	51	361	1	0	19	0	1	0
Comerțul	4.747	555	1.315	2.799	8	0	68	0	1	1
Serviciile	3.081	1.021	183	1.775	3	0	87	1	2	9
Turismul	429	13	64	347	1	0	4	0	0	0
Total	10.537	1.799	1.840	6.586	23	2	264	1	8	14

Legendă:

Conform codificării activităților din economia națională, am definit în tabel:

Agricultura: Agricultură, Silvicultură, Exploatarea forestieră și economia vânatului, Pescuitul și piscicultura.

Industria: Industria extractivă, Industria prelucrătoare, Energie electrică și termică, gaze și apă (mai puțin. Recuperarea deșeurilor și resturilor de materiale reciclabile, Gospodărirea resurselor de apă, captarea, tratarea și distribuția apei).

Comerțul: Comerț cu ridicata și cu amănuntul (mai puțin grupa Reparații de articole personale și gospodărești).

Turismul: Hoteluri și restaurante, Activități ale agențiilor de turism

Serviciile: Transport și depozitare, Poșta și telecomunicații, Activități financiare, bancare și de asigurări, Tranzacții imobiliare, închirieri și activități de servicii prestate în principal întreprinderilor, Administrație publică, Învățământ, Sănătate și asistență socială, Alte activități de servicii colective, sociale și personale, Activități ale personalului angajat în gospodăriile personale, Activități ale organizațiilor și organismelor extrateritoriale, plus grupele Edituri, poligrafie și reproducerea înregistrărilor pe suport, Recuperarea deșeurilor și resturilor de materiale reciclabile, Gospodărirea resurselor de apă, captarea, tratarea și distribuția apei.

Din graficele următoare reiese faptul că ponderea cea mai mare a înmatriculărilor o au societățile cu răspundere limitată (S.R.L. cu un procent de 60% din totalul înmatriculărilor), urmate de asociațiile familiale

(A.F. cu un procent de 17% din totalul înmatriculărilor), persoanele fizice (P.F. cu un procent de 17% din totalul înmatriculărilor) și societățile pe acțiuni (S.A. cu un procent de 3% din totalul înmatriculărilor).

Numărul și structura firmelor

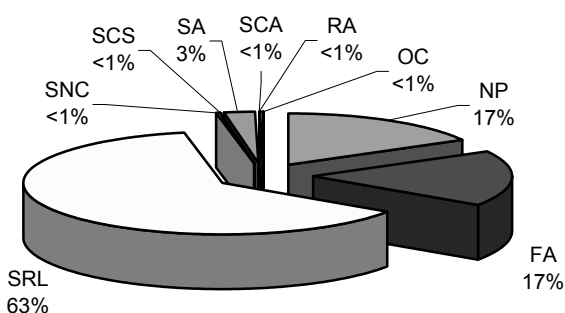
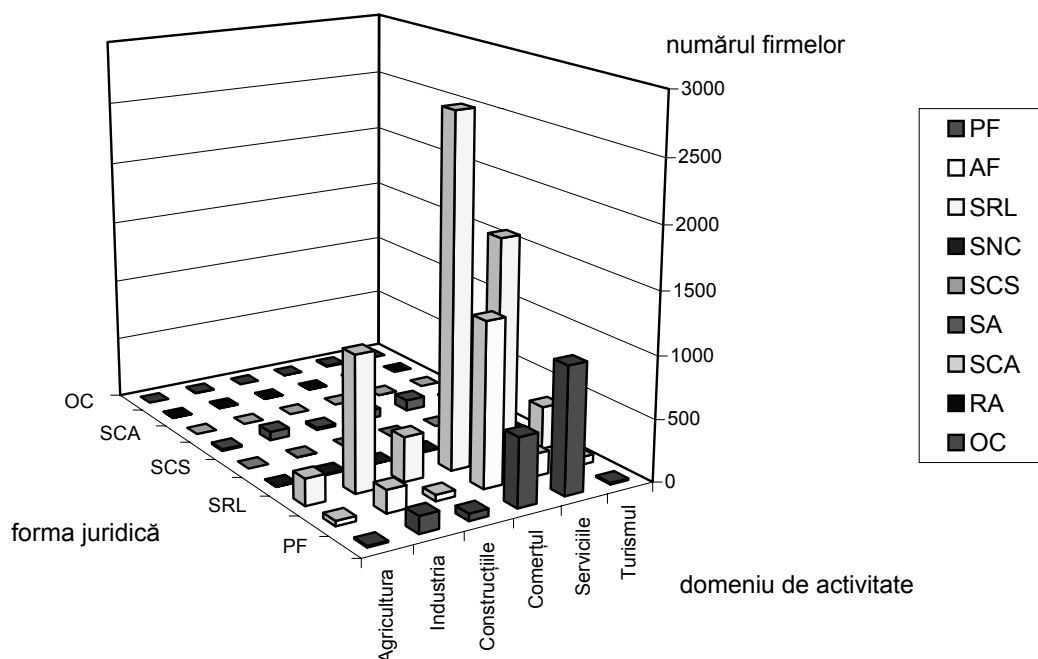

totalul înmatriculărilor) și agriculturii (cu un procent de 3% din totalul înmatriculărilor).

Numărul total și structura firmelor

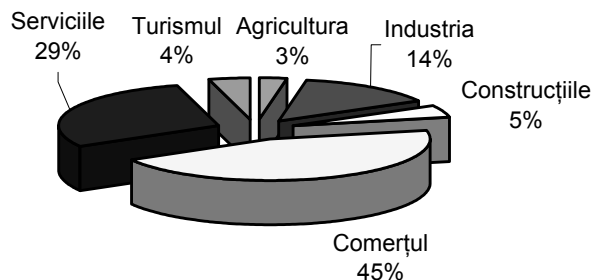

Primul loc din punct de vedere al numărului de firme înmatriculate îl ocupă cele care activează în domeniul comerțului (cu un procent de 45% din totalul înmatriculărilor), urmând în ordine descrescătoare firmele care activează în domeniul serviciilor (cu un procent de 29% din totalul înmatriculărilor), industriei (cu un procent de 14% din totalul înmatriculărilor), construcțiilor (cu un procent de 5% din totalul înmatriculărilor), turismului (cu un procent de 4% din

Din totalul firmelor înmatriculate în județul Arad, 63% sunt înmatriculate în municipiul Arad.

Dintre firmele cu asociați străini din județ, 73% ființează în municipiul Arad. De asemenea, 93% din capitalul investit aceste firme, aparțin celor înmatriculate în municipiul Arad.

ARAD

Principalii investitori străini, provin din următoarele țări:

- Italia, cu un procent de 43% din totalul firmelor străine
- Germania, cu un procent de 17% din totalul firmelor străine
- Ungaria, cu un procent de 10% din totalul firmelor străine

I.1.2.2. Dinamica economiei municipiului Arad între anii 1998 – 2002

Dinamica cifrei de afaceri

Evoluția cifrei de afaceri în perioada 1998-2002, pe domenii de activitate (datele sunt exprimate în milioane USD).

Domeniul	1998	1999	2000	2001	2002
Agricultura	11,69	12,19	17,58	8,66	11,64
Industria	272,01	280,59	233,83	252,73	266,27
Construcțiile	67,76	62,19	65,66	64,36	49,92
Comerțul	388,3	392,07	408,95	467,67	529,94
Serviciile	72,93	73,45	79,11	83,73	111,3
Turismul	10,47	9,66	9,56	10,23	12,48
Total	823,16	830,15	814,69	887,38	981,55

Dinamica cifrei de afaceri pe ani și domenii de activitate

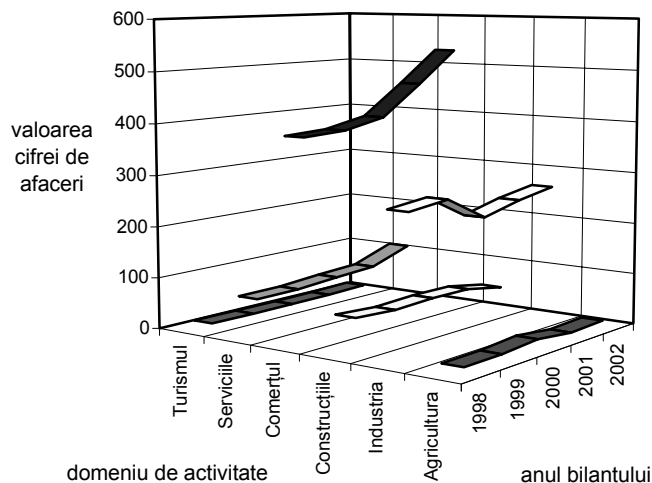

Se observă o creștere a valorii cifrei de afaceri pentru firmele care activează în domeniul industriei, comerțului, serviciilor și turismului în perioada ultimilor 3 ani.

Cifra de afaceri cu valoarea cea mai ridicată se înregistrează în sectorul comerțului (cu un

procent de 54% din totalul cifrei de afaceri pe economia municipiului), urmată de sectorul industrial (cu un procent de 27%, serviciilor (cu un procent de 12%), construcțiilor (cu un procent de 5%), turismului (cu un procent de 1%) și agriculturii (cu un procent de 1%).

Situația pe ramuri de activitate:

Agricultură:

Cifra de afaceri pentru firmele care activează în domeniul agricol prezintă fluctuații de la an la an, în anul 2002 realizându-se o ușoară creștere a acestui indicator față de anul precedent.

Industria

În ultimii trei ani, cifra de afaceri a firmelor care activează în domeniul industrial prezintă o creștere constantă. Din totalul acesteia pe ultimii cinci ani, ponderea cea mai însemnată o are producția textilă și a confecțiilor, cu un procent de 19,10% din cifra de afaceri totală, urmată de industria alimentară și a băuturilor, cu un procent de 18,89% și, în ordinea descrescătoare a procentului cifrei de afaceri, industria echipamentelor electrice și optice (15,68% din totalul cifrei de afaceri), prelucrarea lemnului și a mobilierului (13,49%), industria mijloacelor de transport (9,26%), producția confecțiilor metalice (7,93%), producția încălțămintei (4,60%).

În 2002, situația se prezintă astfel: producția textilă și a confecțiilor reprezintă 23,53% din totalul cifrei de afaceri, urmată de producția lemnului și a mobilierului (16,92%), producția mijloacelor de transport (14,39%), producția alimentară (9,91%), producția încălțămintei (7,64%).

Comerț

Cifra de afaceri în domeniul comerțului prezintă o curbă ascendentă în ultimii cinci ani. Față de anul precedent, 2002 a adus o creștere a cifrei de afaceri de 1,13 ori. Ponderea cea mai mare a avut-o comerțul cu produse alimentare (31,79%).

Servicii

În cei cinci ani analizați, cifra de afaceri în domeniul serviciilor s-a aflat într-o continuă creștere. Ponderea cea mai mare au avut-o serviciile în transport cu un procent de 31,70% din totalul cifrei de afaceri a perioadei, urmate de alte servicii prestate în principal întreprinderilor (15,57), alte servicii (13,04), recuperarea deșeurilor (7,71), poștă și telecomunicații (5,61).

Serviciilor în transport le revine procentul cel mai mare din totalul cifrei de afaceri din anul 2002 (41%), urmate de alte servicii prestate în principal întreprinderilor (17,05%), recuperarea deșeurilor (6,23%), alte servicii (5,56%), depozitări (4,51%), imobiliare (4,49%).

Dinamica profitului net

Dinamica profitului net pe o perioadă de cinci ani: (datele sunt exprimate în milioane USD).

Domeniul	1998	1999	2000	2001	2002
Agricultura	0,14	0,22	0,27	0,96	1,24
Industria	25,59	20,42	15,3	24,43	22,45
Construcțiile	4,01	2,49	1,82	2,42	2,85
Comerțul	9,02	7,01	9,64	13,46	13,02
Serviciile	4,4	4,62	6,66	7,09	12,86
Turismul	0,46	0,52	0,72	0,68	0,54
Total	43,62	35,28	34,41	49,04	52,96

Dinamica profitului net pe ani și domenii de activitate

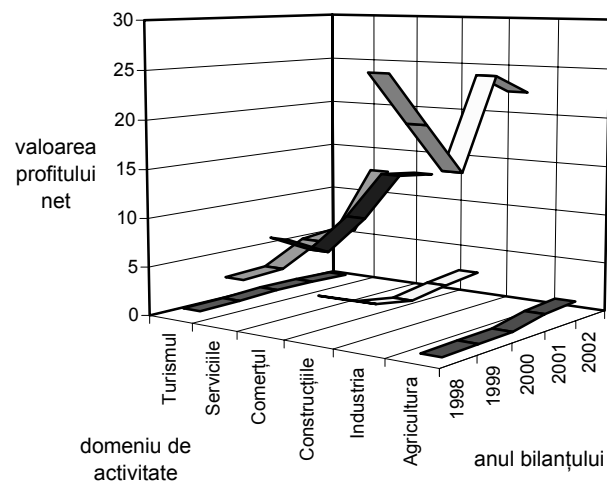

Se constată o creștere a acestui indicator economic în domeniile agricol, al construcțiilor și serviciilor. Dar cel mai interesant aspect este urmărirea profitului net în raport cu cifra de afaceri corespunzătoare domeniului. Se poate analiza eficiența cu care s-a obținut acest profit net, în raport cu volumul rulajului valoric (cifra de afaceri).

Astfel, dacă în cazul agriculturii și industriei se remarcă doar o ușoară creștere a eficienței (de la 9,02 la 9,38, respectiv de la 10,34 la 11,86), în cazul comerțului, și în special al turismului, această eficiență prezintă un salt evident (de la 34,74 la 40,70, respectiv de la 15,04 la 23,11).

Structura exportului

Structura principalelor mărfuri exportate în anul 2002, în procente:

TOTAL EXPORT	100,0
1. Materiale și articole textile	38,0
2. Mijloace de transport (îndeosebi pe C.F.)	15,8
3. Mașini, aparate și echipamente electrice	14,7
4. Încălțăminte, pălării, umbrele	10,6
5. Mărfuri și produse diverse (mobilă)	7,8
6. Animale vii și produse animale	3,6
7. Metale comune și articole provenite din acestea	3,1
8. Produse din lemn și împletituri	2,2
9. Materiale plastice, cauciuc și articole provenite din acestea	0,9
10. Alte produse	3,3

I.1.2.3. Structura ocupațională pe sectoare economice în perioada 1998 – 2002 (numărul de angajați)

Domeniul	1998	1999	2000	2001	2002
Agricultura	2.399	1.731	1.411	740	654
Industria	32.492	30.812	31.849	30.984	29.148
Construcțiile	5.768	5.332	6.252	7.622	7.951
Comerțul	9.976	10.446	10.649	10.370	9.146
Serviciile	9.674	8.935	9.556	9.648	9.597
Turismul	1.653	1.512	1.549	1.633	1.814
Total	61.962	58.768	61.266	60.997	58.310

ARAD

Luându-se în calcul numărul de salariați pe anul 2002, se observă că domeniul industrial ocupă forța de muncă în proporția cea mai mare (53,13%), urmând comerțul (17,78%), serviciile (16,54%), construcțiile (13,07%), turismul (2,80%) și agricultura (1,26%). Aceste proporții se păstrează relativ constante pe întreaga perioadă analizată.

Evoluția numărului de salariați:

Dinamica numărului de salariați pe ani și domenii de activitate

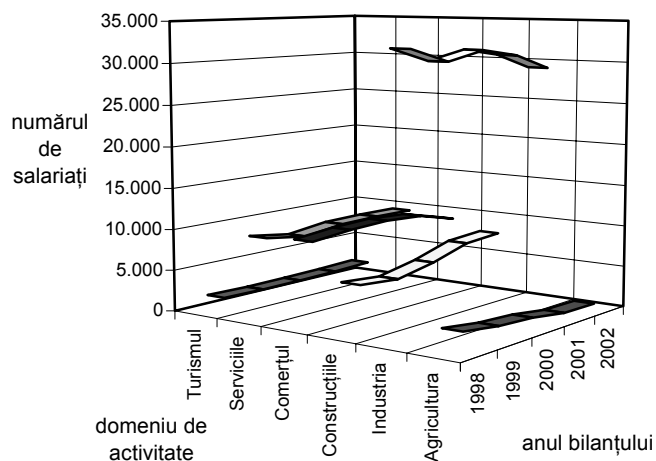

1.1.2.4. Structura și evoluția principalilor indicatori economici în perioada 1998 - 2002

Rata rentabilității economice

Este definită ca raport de eficiență între profitul brut (rezultatele din exploatare) și capitalul permanent.

Domeniul	1998	1999	2000	2001	2002
Agricultura	1	1	1	3	5
Industria	7	5	4	8	9
Construcțiile	8	6	5	5	12
Comerțul	8	7	7	7	6
Serviciile	10	8	10	9	13
Turismul	10	8	10	6	4

Prin profitul brut se acoperă procentul (redat în tabelul de mai sus) din efortul financiar depus pentru formarea capitalului permanent al firmei.

Grafic, această evoluție se exprimă astfel:

Dinamica ratei rentabilității economice pe ani și domenii de activitate

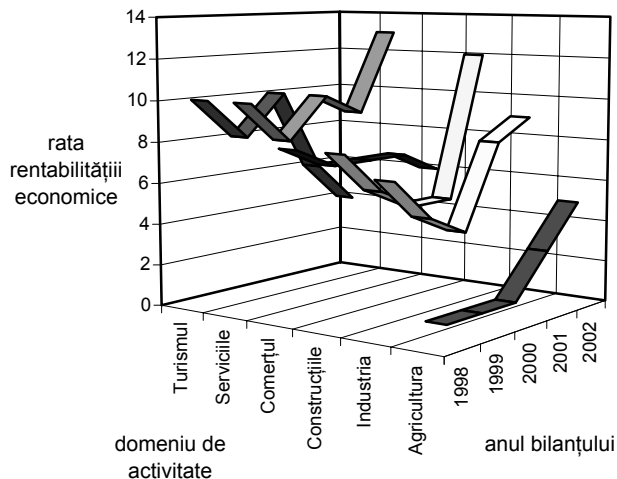

O creștere mai accentuată a indicelui de rentabilitate economică se observă doar în cazul construcțiilor și serviciilor.

La sfârșitul anului 2002 se remarcă o diferențiere a acestui indice pe domenii economice: scăzut în turism și agricultură și crescând înspre sfera construcțiilor, serviciilor și industriei.

Rata rentabilității veniturilor

Acest indicator se referă la cifra de afaceri a întreprinderii (la preț vânzare - T.V.A.), ca efort, și profitul brut, ca efect.

Domeniul	1998	1999	2000	2001	2002
Agricultura	2	2	2	13	11
Industria	11	8	8	11	9
Construcțiile	7	5	4	5	7
Comerțul	3	3	3	4	3
Serviciile	9	10	11	10	13
Turismul	7	8	10	8	5

Acest indicator este legat de procesul de producție, reflectând efectiv procesul de transformare-conservare de potențial în produse.

Grafic, rentabilitatea veniturilor pe ramuri economice și ani se prezintă astfel:

Dinamica ratei rentabilității veniturilor pe ani și domenii de activitate

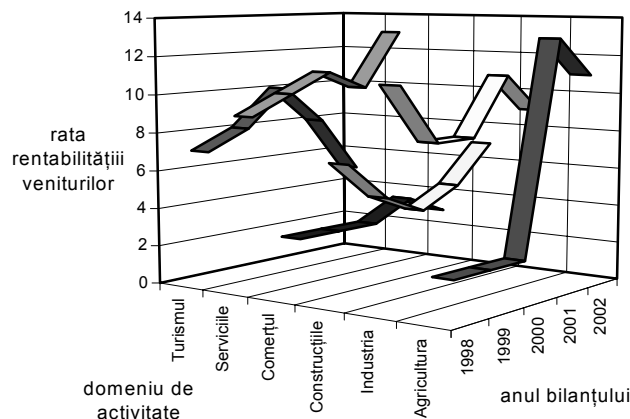

Comparativ cu celelalte ramuri economice, rentabilitatea veniturilor este mai mare în domeniul serviciilor, urmat de agricultură și industrie.

Eficiența activității

Pentru caracterizarea eficienței activității, se mai pot calcula indicatorii de rata veniturilor la 1 leu profit brut.

	1998	1999	2000	2001	2002
Agricultura	50	42	61	8	9
Industria	10	12	13	9	11
Construcțiile	14	19	25	20	15
Comerțul	30	35	32	27	33
Serviciile	11	10	9	10	8
Turismul	14	13	10	12	19

Dinamica eficienței activității pe ani și domenii de activitate

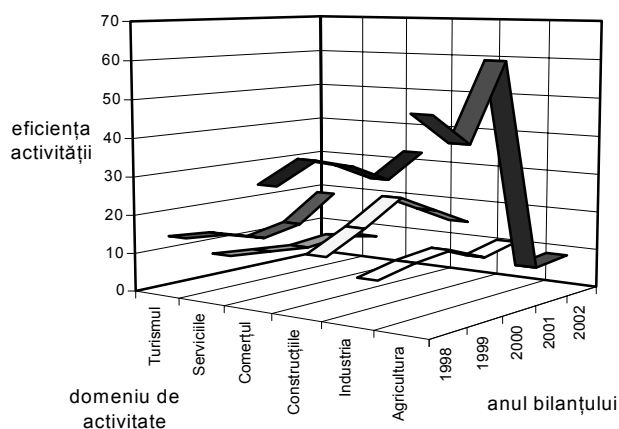

I.1.2.5. Mediul de afaceri

Primăria Municipiului Arad sprijină investitorii interesați în dezvoltarea afacerilor în general, și în special în cele două noi zone industriale, prin vânzarea de teren al cărui preț include infrastructura de utilități. Pe lângă aceasta, oferă consultanță pentru obținerea avizelor și autorizațiilor necesare începerii activităților.

Zona Industrială Arad Vest s-a înființată în 1998, ca parte integrantă a **ZONEI DE DEZVOLTARE ECONOMICĂ ARAD**, componentă esențială a strategiei zonei Aradului, având rolul de pol investițional pentru acest județ. Ea cuprinde: Zona Industrială Arad, Terminalul Cargo de pe Aeroportul Internațional Arad, Târgul Internațional Arad, Zona Liberă Arad – Curtici.

Elemente de atractivitate pentru investitori în ZIA:

- Deschidere și implicare activă a administrației locale în politica de dezvoltare economico-socială orientată spre atragerea investițiilor străine.
- Municipalitatea deține terenuri pe care le poate concesiona sau vinde.
- Autonomie financiară și de decizie a municipalității.
- Poziție geografică strategică, principala poartă de intrare în România dinspre Uniunea Europeană.
- Municipiul Arad este cel mai important nod al rețelelor de transport rutiere și feroviare transeuropene din vestul României, fiind inclus în Coridorul Paneuropean IV care leagă Europa de Vest de țările Europei de Sud - Est și Asiei Centrale.
- Terminalul Cargo la Aeroportul Internațional Arad.
- Infrastructură extinsă.
- Forță calificată de muncă și o bogată tradiție industrială.

Zona Industrială Arad Vest dispune de o suprafață de 150 ha teren intravilan, situat pe platforma de N-V a municipiului Arad. Are ca destinație activități industriale, de servicii și de depozitare. Dispune de acces direct la drumul european E 68.

Zona este prevăzută cu următoarele facilități de infrastructură: intersecție de drum cu centura ocolitoare a municipiului Arad, E 68, drum colector, rețea de apă potabilă, rezervor de apă pentru

ARAD

stingerea incendiilor, rețea de canalizare menajeră și pluvială, rețea de gaz de medie și joasă presiune, rețea de electricitate de 20 KV.

La 30 iunie 2003, în **Zona Industrială Arad Vest** dețineau teren următoarele firme:

1. „LEONI WIRING SYSTEMS ARAD” S.R.L. – 8,44 ha. – producție componente auto, piese electronice și electrotehnice (2 PARCELE);
2. „EASTERN TECHNOLOGY” S.R.L. – 2,00 ha. - producție pentru subansamble de electronică industrială, cercetare și elaborare de programe de test de funcționalitate;
3. „NDB LOGISTICA ROMANIA” S.R.L. - 7,50 ha - spații de depozitare și centru logistic;
4. „EURO IMOBILIARE” S.R.L. - 6,60 ha. - producție aparatură electromecanică și electrică; (2 PARCELE);
5. „ROMANIA COMBI” S.A. - 0,99 ha. - comisionare vamală;
6. „VELVET PELARAD” S.R.L. - 3,00 ha. - prestări servicii și comerț, în domeniul vehiculelor de transport internațional;
7. CAMERA DE COMERȚ INDUSTRIE ȘI AGRICULTURĂ a județului Arad - 2,76 ha. – complex expozițional, spații de depozitare, parcări;
8. „INCONTRO PREFABBRICATI” S.A. - 9,00 ha. - producție și depozitare;
9. „COTURNIX” S.R.L. – 1,98 ha. – depozitare și producție pentru industria textilă (2 PARCELE);
10. „RUMANIAN ARTS & CRAFTS” S.R.L. – 10,00 ha. - producție în industria ceramică și de porțelan;
11. „JOHNSON ROMANIA” S.R.L. - 1,73 ha. - producție aparatură electrocasnică;
12. „MEDIA VAM SPEDIZIONIERE” S.R.L. – 0,25 ha.- comisionare vamală;
13. „LGA EXPRES” S.R.L. - 0,25 ha. – comisionare vamală;
14. „TAKATA - PETRI ROMANIA” S.R.L. – 18,28 ha. – producție volane și sisteme de siguranță pentru autoturisme;
15. „MIC ROMÂNIA” S.R.L. – 1,73 ha. – producție și depozitare în domeniul textil;
16. „ROWO” S.R.L. – 0,49 ha. – comisionare vamală a importurilor privind produsele destinate dezvoltării și perfecționării agriculturii și transport internațional;

17. „J.R.L. EDITION” S.R.L. – 0,99 ha. – producție și comercializare de mobilă;
18. „MANITOBA TEX” S.R.L. – 4,99 ha – producție în domeniul textil;
19. „C.M.T & COMPANY” S.R.L – 3,04 ha – producție pentru industria ușoară;
20. „INVEST ITALROM” S.R.L. – 1,52 ha - producție în domeniul confecționării încălțămintei;
21. „VILLDIA TRANS INTERNAȚIONAL” S.R.L. - 0,50 ha. – comisionare vamală;
22. „TOP” S.A. – 1,50 ha;
23. MINISTERUL FINANTELOR - DIRECȚIA REGIONALĂ VAMALĂ ARAD – 2,00 ha.
24. ROMTRANS S.A. - 0,5 ha – comisionare vamală;
25. WOODCOTE S.R.L. - 0,4 ha – SPAȚII DE DEPOZITARE MATERIALE DE CONSTRUCȚIE PENTRU AMENAJĂRI INTERIOARE;
26. Total plus s.r.l. – 0,99 ha – SPAȚII DEPOZITARE, BIROURI, LOGISTICĂ DISTRIBUȚIE ȘI TRANSPORT;
27. Total mbc s.r.l. – 0,35 ha – PRODUCȚIE ACCESORII ÎNCĂLȚĂMINTE;
28. DEZNA CONSULTING S.R.L. - 0,39 ha – spații de depozitare și prestări servicii;
29. WORLD CONSULTING S.R.L. - 2,21ha – SPAȚII DE PRODUCȚIE.

Valoarea investițiilor în infrastructura Zonei Industriale Arad Vest era la 01.03.2003 de **4 milioane euro**, dată la care din suprafața de 150 ha a zonei era vândută mai mult de 90%.

Se estimează că la începutul anului 2004 firmele prezente acum în Zona Industrială Arad Vest vor avea un număr mai mare de 3.500 angajați.

Datorită succesului înregistrat de Zona Industrială Arad Vest, s-a inaugurat o nouă zonă industrială, **Zona Industrială Micălaca I Est**

La 30 iunie 2003, în **Zona Industrială Micălaca I Est** dețineau teren următoarele firme:

1. „SELIN S” S.R.L. – 1,23 ha. – prestări servicii;
2. „MANOLO” S.R.L. – 0,70 ha. – comerț cu piese și accesorii pentru autovehicule și transporturi rutiere de mărfuri intern și internațional;
3. AF AUTO SML - 0,40 ha – reprezentanță auto (DEALER PEUGEOT);
4. „QUARK MOTORS” S.R.L. - 0,96 ha. – reprezentanță auto (DEALER VOLKSWAGEN);

5. „INTER SERVICE MUREȘUL” S.R.L - 1,49 ha. - prestări servicii și comerț;
6. „VALDORF” S.R.L. - 1,05 ha. – prestări servicii în domeniul hotelier;
7. „VALDORF” S.R.L. - 3,99 ha. – complex comercial, spații de depozitare;
8. „MANOLO” S.R.L. – 0,60 ha. – comerț cu piese și accesorii pentru autovehiculele și transporturi rutiere de mărfuri intern și internațional;

9. „MISTER’S” S.R.L. – 0,99 ha. – producție confecții și sediu;

I.1.2.6. Transporturile

Aradul a fost cel dintâi oraș din țară cu o rețea de transport public cu autobuze și a avut prima cale ferată electrificată din Europa de est și a opta din lume.

Situația structurii parcului de autobuze și tramvaie și gradul de uzură al acestora la sfârșitul anului 2002

{PRIVATE}	AUTOBUZE	TRAMVAIE
Parc inventar din care:	166+6 microbuze	203 din care:
	81 unități IKARUS 26 unități ROMAN 23 unități RENAULT 18 unități ISUZU 8 unități alte mărci 10 unități Mercedes	91 unități TG4+TG6+TG8 57 unități TATRA T4R 36 unități TIMIS TM2+remorcă 17 unități GOTHA+ remorcă 2 unități Ganz
Vechimea mijloacelor de transport	1-5 ani: 19 buc. 5-10 ani: 17 buc. 10-15 ani: 38 buc. peste 15 ani: 98 buc.	40-45 ani: 58 buc. 35-40 ani: 35 buc. 30-35 ani: 15 buc. 25-30 ani: 19 buc. 20-25 ani: 52 buc. 15-20 ani: 22 buc. 1995 reconstruite: 2 buc.

Numărul de călători transportați zilnic este de cca. 30.000 dintre care 20.000 sunt transportați în curse convertite.

În Municipiul Arad există 117 stații de tramvai și 126 stații de autobuz.

În ceea ce privește **îmbunătățirea serviciilor prestate de companie** (transportul rutier de persoane) se încearcă achiziționarea unui sistem de monitorizare a vehiculelor. Acest sistem informatic de gestiune și control al datelor (în special utilizarea tehnologiilor GPS) va permite mărirea gradului de siguranță și confort a călătorilor.

Transportul aerian

Aeroportul Internațional Arad este situat la 4 km de centrul orașului. Traficul redus nu pune probleme de poluare.

Transportul feroviar

Aradul este deservit de două gări, fiind situat la 616 km de București și 275 km de Budapesta.

I.1.2.7. Rețele tehnico - edilitare

- Lungime străzi total: 343 km
- Lungime străzi modernizate: 212 km
- Lungimea simplă a rețelei de distribuție apă potabilă: 521.4 km
- Lungimea simplă a rețelei de canalizare: 440 km
- Lungimea simplă a rețelei de gaz: 355 km
- Abonamente telefonice telefonie fixă: 59381

A R A D

I.1.2.8. Societatea informațională și disfuncționalități

Din punct de vedere al utilizării echipamentelor de calcul și al informației, Municipiul Arad nu se situează la nivelul progresului economic înregistrat în ultimii 5 ani.

Dintr-un număr de 8.320 de agenți economici, doar 29,8 % au adrese de email la sediul firmelor și 0,69 % (respectiv 57) folosesc tehnica de calcul pentru conducerea proceselor tehnologice.

Un număr de 9 societăți comerciale au ca obiect principal de activitate "prelucrarea datelor", 37 sunt profilate pe repararea și întreținerea echipamentelor de calcul, iar firmele și persoanele fizice care prestează servicii de contabilitate pe calculator se cifrează la 835.

Nici Municipiul, nici Județul Arad nu au informatizat serviciile publice, cu excepția depunerii bilanțurilor, toate instituțiile din Municipiu au pagini de internet, care însă nu oferă servicii interactive on line.

Școlile și unitățile sanitare au fost dotate în proporție de 81 % cu tehnica de calcul prin sponsorizări și proiecte de finanțare, datorită slabei resurse locale. În Municipiul Arad funcționează 3 tomografe electronice provenite din donații.

Din cele 15 banci care funcționează în Arad, 9 oferă servicii de telebanking. Datorită strategiei de marketing a băncilor, multe societăți comerciale efectuează plata salariilor prin cartele de debit, dar posesorii acestora nu pot efectua plăți prin aceste instrumente în rețeaua comercială și la instituțiile publice.

În Municipiu funcționează mai mulți furnizori de internet, însă doar o parte a utilizatorilor au abonamente la domiciliu, majoritatea utilizând posturile de lucru de la servicii.

I.1.2.9. Turismul de afaceri

Acest tip de turism s-a dezvoltat în special după 1989, când au fost create în Arad oportunități de investiții pentru întreprinzătorii stăini.

Bază hotelieră în anul 2002

Baza hotelieră în Municipiul Arad este constituită din următoarele:

- Nr. unități de cazare turistică: 17
- Capacitatea de cazare: 1.895 locuri
- Nr turiști cazați: 80.692, din care 55.406 turiști din România și 25.286 turiști din alte țări
- Nr. de înnoptări: 115.936, din care 72.816 ale turiștilor din România, iar 43.120 ale turiștilor din alte țări

Instituții, agenți economici turism:

- 20 agenții de turism
- 11 agenții transport persoane
- 13 ONG-uri de turism

Capacitate de cazare 2003:

Nr crt	Denumire	Nr. locuri
	Hoteluri	
1	Central ***	86
2	Continental Astoria ***	320
3	Parc***	240
4	Marem***	36
5	President ***	71
6	Aradul **	56
7	Ardealul **	170
8	Petrol Residence**	41
	Total	1.020
	Pensiuni turistice oraș	
1	Paradis ***	14
2	Cory **	12
3	Rareș **	54
4	Roberto **	41
5	Roua **	67
6	Xe-Mar **	22
7	Olimp **	40
8	Bibart Panorama **	18
9	Mili **	26
10	Gianina **	20
	Total	314

Nr crt	Denumire	Nr. locuri
	Pensiuni Pădurea Ceala	
1	Lir *	14
2	Lac *	16
3	Mac Don *	14
4	Zori de Zi *	21
	Total	65
	Moteluri	
1	Peco - Cet **	20
2	Hanul de la Răscruce **	32
3	Arad Vest **	17
	Total	69

Nr crt	Denumire	Nr. locuri
	Camping-uri	
1	Subcetate *	70
2	Lir **	16
3	Zori de Zi *	8
	total	94
	Total locuri cazare	1.562

Turismul de tranzit

Datorită situației în imediata apropiere de frontiera cu Ungaria, municipiul Arad este vizitat de numeroși turiști care au ca destinație localități din România sau din țările învecinate.

Analiza mediului economic (SWOT)

PUNCTE TARI	PUNCTE SLABE
<ul style="list-style-type: none"> - Suprafață forestieră în vecinătate - Râul Mureș și lacurile din zonă - Existența zonei Industriale - Existența unui terminal cargo și a zonei libere la aeroport - Existența târgului internațional - Existența aeroportului Internațional - Amplasarea municipiului în coridorul IV - Tradiția municipiului ca vechi centru economic - Calitatea ridicată a resurselor umane - 80% din firme sunt IMM-uri 	<ul style="list-style-type: none"> - Epuizarea disponibilității forței de muncă calificată - Lipsa de performanță a sectorului de stat - Infrastructura învechită - Sistemul de încălzire depășit - Neutralizarea necorespunzătoare a deșeurilor menajere și industriale - Necorelarea ofertei sistemului educațional cu necesitățile dezvoltării economice a municipiului - Existența unor capacități neutilizate - Lipsa unui cadru legislativ pentru protecția meșteșugarilor - Insuficiența dezvoltării sectorului servicii - Insuficiența exploatare a potențialului existent - Desființarea industriei Alimentare
OPORTUNITĂȚI	PERICOLE
<ul style="list-style-type: none"> - Consacrarea municipiului ca oraș târg - Consacrarea municipiului ca furnizor pentru industria auto și ca operator pentru industria textilă - Municipalitatea vinde teren investitorilor - Angajamentul guvernului pentru construcția autostrăzii Nădlac-Arad-București - Experiența în câștigarea și derularea proiectelor finanțate prin Grant-uri EU - Revitalizarea industriei constructoare de mașini 	<ul style="list-style-type: none"> - Concurența județelor învecinate - Inconsecvența în aplicarea strategiei de dezvoltare durabilă din partea factorilor politici - Îmbătrânirea forței de muncă calificată

A R A D

I.1.3 Capital social**I.1.3.1. Echiparea teritoriului**

Pe o suprafață totală de 26.660 ha, din care 5.830 ha intravilan, se înregistrează un număr de 370 km de străzi orașenești, din care 220 km sunt străzi modernizate, adică 59,5%.

	1996	1997	1998	1999	2000	2001
Locuințe existente - total număr	71.245	71.342	71.405	71.503	71.592	71.710
Locuințe în proprietate publică - număr	9.991	7.532	6.416	6.416	6.415	6.175
Locuințe din fonduri private	60.603	63.159	64.338	64.436	65.177	65.535

Deși numărul locuințelor nu a înregistrat modificări majore, se remarcă un continuu transfer al dreptului de proprietate dinspre proprietatea publică spre cea privată (91,2% din totalul locuințelor existente).

I.1.3.2. Structura și dinamica populației

În Municipiul Arad, populația a crescut în ultimele șase decenii cu 88%, la 1 ianuarie 2001 fiind structurată astfel:

Total: **183.411** din care:

- bărbați: 86.510
- femei: 96.901

Populația

(Recensământul populației și al locuințelor - 2002): 172.827 locuitori, din care 82,7% sunt de naționalitate română, 13,0% maghiară, 1,7% rromi, 1,3% germani, 0,4% sârbi, 0,9% alte naționalități

Se poate observa că între 2001 și 2002 a avut loc o ușoară scădere în rândul populației (de 10.584).

Structura populației pe grupe de vârstă

Ponderea femeilor în total este de 52,8%, față de 47,2% a bărbaților. Populația municipiului Arad pe grupe de vârstă se prezintă astfel:

0-4 ani	7.515
5-9 ani	8.477
10-14 ani	12.287
15-19 ani	12.110
20-24 ani	14.911
25-29 ani	15.758
30-34 ani	17.417
35-39 ani	11.159
40-44 ani	15.202
45-49 ani	16.116
50-54 ani	12.927
55-59 ani	8.298
60-64 ani	9.461
65-69 ani	7.512
70-74 ani	6.537
75-79 ani	4.426
80-84 ani	1.731
85 și peste	1.567

Structura populației pe naționalități:

Naționalitatea	% din total populație
Români	82,7
Maghiari	13,0
Rromi	1,7
Germani	1,3
Sârbi	0,4
Alte naționalități	0,9

Structura populației ocupate și active:

Populație total	183.411
Populație ocupată	76.516
Populație activă	93.476

Dinamica populației ocupate și ponderea ei în totalul populației active depinde de mai mulți factori:

- capacitatea economiei locale de a crea noi locuri de muncă;

- raportul dintre cererea și oferta de muncă;
- motivația participării la muncă.
- Referitor la evoluția numărului total al populației, se constată o descreștere începând cu anul 1992, datorită în principal următorilor factori:
 - scăderea ratei natalității față de rata mortalității generale;
 - migrarea din localitate a unui număr mai mare de persoane față de cele care își stabilesc domiciliul în localitate.

Structura populației din punct de vedere al forței de muncă

	1996	1997	1998	1999	2000	2001
Salariați total - nr. mediu	93.663	105.187	80.091	71.661	73.409	76.516
Nr.mediu salariați în industrie – total	34.451	32.450	33.950	29.756	29.226	35.197
Nr.mediu salariați în industria prelucrătoare	31.525	29.135	30.756	26.913	26.398	32.307
Nr.mediu salariați în comerț	20.463	36.255	10.373	9.853	9.913	10.849
Nr.mediu salariați în transport, depozitare, poștă, comunicații	959	1.109	1.210	1.219	1.136	1.136
Nr.mediu salariați în sănătate și asistență socială	4.146	4.181	4.240	3.686	3.867	4.520
Nr.mediu salariați în construcții	6.243	6.249	6.359	5.679	7.831	5.327
Nr.mediu salariați în învățământ	4.020	4.479	4.659	4.291	4.141	3.901
Nr.mediu salariați în agricultură	3.551	2.576	2.994	1.414	1.513	1.216
Nr.mediu salariați în administrația publică	1.429	1.451	1.525	1.636	2.012	1.934
Nr.mediu salariați în activ.financiare, bancare și asigurări	959	1.109	1.210	1.219	1.136	1.136
Nr.mediu salariați în ind.extractivă	635	798	728	575	526	528
Nr. mediu salariați în energie electrică și termică, gaze și apă	2.291	2.517	2.466	2.268	2.302	2.362

Natalitatea și mortalitatea

Numărul celor decedați depășește numărul noi născuților, ceea ce a avut o influență negativă asupra sporului natural al populației la nivelul municipiului Arad.

Evoluția natalității și a mortalității în perioada 1996-2001:

Specificație	1996	1997	1998	1999	2000	2001
Nascuți – vii	1.496	1.536	1.565	1.624	1.501	1.432
Decedați	2.322	2.266	2.322	2.241	2.091	1.996
Decedați sub un an	29	29	13	25	19	17

Rata natalității era de 8,2 născuți-vii la 1.000 locuitori, față de rata mortalității generale de 11,4 decedați la 1.000 locuitori.

Se constată o tendință accentuată de imigrare a populației, deoarece municipiul Arad dispune de un potențial economic atractiv.

I.1.3.3. Ocrotirea sănătății populației

Numărul medicilor ce revin la 1000 locuitori:

Specificație	1996	1997	1998	1999	2000	2001
Nr.medici + stomatologi la 1.000 locuitori	2,9	2,8	3,0	3,2	3,5	5,4
Din care: Nr.medici la 1.000 locuitori	2,4	2,3	2,5	2,8	3,0	4,3

Numărul de paturi din unitățile sanitare ce revine la 1.000 locuitori:

Specificație	1996	1997	1998	1999	2000	2001
Nr.paturi la 1000 locuitori	14,1	14,6	14,6	14,6	13,2	13,2

ARAD

În municipiul Arad există următoarea rețea sanitară: 3 spitale (Spitalul Clinic Județean de Urgență, Spitalul Clinic Municipal, Spitalul Clinic de Obstetrică-Ginecologie), 10 unități publice (ambulatorii de specialitate ale spitalelor), 86 cabinete private, 126 cabinete medici de familie publice și private, 1 unitate de asistență medicală de urgență, 1 centru de imagistică.

INDICATORI DEMOGRAFICI	ANUL 2002 TOTAL AN		ANUL 2003 TRIM.I 2003	
Natalitatea	1281	7 ‰	320	7,5 ‰
Mortalitatea	1920	10,5 ‰	564	13,2 ‰
Mortalitate infantilă	13	0,1 ‰	2	6,3 ‰
Mortalitatea	5	3,9	2	6,2 ‰
Spor natural	-639	-3,5 ‰	-244	-5,7 ‰
Rată avorturi	--	--	--	--
Mortalitatea maternă	--	--	--	--

Incidența bolilor cronice și infecțioase pe municipiul Arad

INCIDENȚA BOLILOR CRONICE ȘI INFECȚIOASE	ANUL 2002 TOTAL AN		TRIM.I 2003	
Diabet zaharat	41.583	8.741,5 ‰	11.990	2.520,5 ‰
H.T.A.	183.287	38.530,4 ‰	51.745	10.877,8 ‰
Cardiopatie ischemică	138.422	29.087,9 ‰	39.167	8.233,6 ‰
Boli cerebro vasculare	29.912	6.288,06 ‰	8.473	1.781,2 ‰
Boală pulmonară cr. Obstructivă	31.042	6.525,6 ‰	9.271	1.948,9 ‰
Boală ulcerosă	29.810	6.266,6 ‰	8.205	1.724,9 ‰
Ciroză hepatică	23.827	5.008,9 ‰	6.391	1.343,5 ‰
Insuficiență renală cronică	4.445	934,4 ‰	1.206	253,5 ‰
Tumori maligne	36.520	7.677,2 ‰	4.819	1.013,04 ‰
T.B.C.	7.055	1.483,1 ‰	1.980	416,2 ‰
Tulburări mintale	36.108	7.590,6 ‰	4.791	1.007,2 ‰
Infecții gonococice	48	10,1 ‰	9	1,9 ‰
Sifilis	138	29,01 ‰	31	6,5 ‰
Hepatită virală	139	29,2 ‰	15	1,15 ‰

Structura unităților cu paturi din Municipiul Arad, la 31.12.2002 și la 31.05.2003:

Denumire unitate cu paturi	Nr. paturi, 31.12.2002	Nr. paturi, 31.05.2003
Spitalul Clinic Județean de Urgență Arad	1.069 paturi	799 paturi
Spitalul Clinic Municipal Arad	808 paturi	565 paturi
Spitalul Clinic de Obstetrică-Ginecologie "Dr. Salvator Vuia"	436 paturi	285 paturi

I.1.3.4. Protecția socială și asistența comunitară

Protecția socială

DGMSS – Arad, prin Direcția Asistență Socială, coordonează și monitorizează toate prestațiile și serviciile sociale pe raza municipiului Arad:

1. Alocația de stat pentru copii – până la 01.06.2003 beneficiază de alocație în municipiul Arad, 8.586 copii, reprezentând 26,21% din numărul total de alocații pe județul Arad (32.753 beneficiari pe județ).

2. Alocația suplimentară pentru familiile cu mai mulți copii – până la 01.06.2003, beneficiază de această alocație 4.007 familii în municipiul Arad, reprezentând 23,80% din numărul total de alocații suplimentare (16.830 familii beneficiare pe județ).

3. În municipiul. Arad au beneficiat de ajutor social la sfârșitul lunii mai 2003, potrivit Legii 416/2001, un număr de 459 familii și persoane singure.

La sfârșitul lunii mai 2003, în municipiul Arad existau 3.542 șomeri din care 1.487 femei, (36,37% din numărul total de șomeri pe județ: 9.737). Familiile numeroase și fără posibilități materiale sunt sprijinite cu alimente, îmbrăcăminte, obiecte de uz casnic, medicamente și aparate protetice, de către asistența socială și organizațiile neguvernamentale din municipiu.

Deși s-au derulat mai multe programe sociale privind eradicarea fenomenului „copiii străzii”, totuși

aceștia continuă să existe într-un număr destul de mare în municipiul Arad, mai ales în zona Gării CFR, majoritatea lor provenind din alte județe.

Persoane cu dizabilități

Numărul persoanelor cu handicap din municipiul Arad înregistrate la sfârșitul lunii iunie 2003, este de 1.298, din care 488 de gradul III, 700 de gradul II și 92 de gradul I.

Asistența comunitară

S-au înființat și funcționează în cadrul Direcției de asistență comunitară din Arad servicii pentru copii și minori:

Centre de educație multiculturală pentru copii, care să asigure prevenirea abandonului școlar în rândul copiilor rromi și a celor proveniți din medii defavorizate. Aceste centre sprijină pregătirea copiilor cu vârstă școlară depășită și a celor care au abandonat școala. Prin asigurarea școlarizării, copiii au posibilitatea însușirii unei meserii și, mai târziu, a obținerii unui loc de muncă;

Casa Izvor, este un centru terapeutic și educațional pentru copiii Hiv seropozitivi, excluși de la alte școli. Centrul asigură cazarea, masa, școlarizarea și pregătirea pentru asumarea responsabilităților în viața de adulți.

Serviciul de ocrotire a minorilor coordonează toate instituțiile Consiliului Local al municipiului Arad care furnizează servicii pentru copii și minori. Astfel, sub autoritatea acestuia se află creșele și următoarele instituții:

Căminul social pentru ocrotirea tinerilor ieșiți din orfelinate, asigurând cazare temporară – de până la 3 ani – și sprijin pentru integrare socială, unui număr de 50 de beneficiari. Tuturor tinerilor li se asigură locuință de către autoritatea locală, după trecerea termenului de 3 ani. Peste 90% din tineri au un loc de muncă permanent.

Centrul de reabilitare socio-profesională pentru tineri cu handicap, oferă posibilitatea învățării unor deprinderi, executând munci de croitorie, confecționând flori de mătase, plicuri pentru medicamente și bijuterii, broderii, țesături etc.

Serviciile pentru adulți sunt: **Serviciul social**, care asigură plata ajutorului social, a ajutoarelor de urgență, compensațiile pentru încălzirea locuințelor, indemnizațiile de naștere, drepturile de masă la Cantina municipală, garantarea situației de risc social pentru obținerea unor drepturi etc., deținând baza de date privind persoanele, familiile și grupurile aflate în stare de risc social din municipiul Arad.

Cantina socială oferă zilnic masa de prânz unui număr de cca. 600 beneficiari, majoritatea copii și persoane vârstnice, găzduind de asemenea întâlniri ale organizațiilor neguvernamentale, programe de instruire, expoziții.

Rețea de 8 Centre de zi pentru vârstnici care funcționează în cartierele municipiului, oferind posibilitatea petrecerii timpului liber, consiliere în probleme sociale și juridice, vizite ale asistentului social la domiciliul membrilor, asistență medicală, consiliere psihologică individuală și de grup, servirea mesei, suport social în caz de îmbolnăvire, asistență stomatologică, ajutoare umanitare, acordare de medicamente, ajutor de urgență, organizarea diferitelor momente festive, turism social, alte servicii.

Centrul informațional pentru rromi asigură informații legate de serviciile oferite de instituții și ONG-uri, modalitatea de accesare a serviciilor, informare privind posibile locuri de muncă, educație pentru sănătate, sănătatea reproducerii, prevenirea și combaterea consumului de alcool și droguri, promovarea unui stil de viață sănătos.

Serviciul de asistență la domiciliu se adresează persoanelor vârstnice și celor cu dizabilități, imobilizate la pat sau la domiciliu, lipsite de suport social. Oferă asistență în igienizarea locuinței, acordă primul ajutor și asistență medicală primară, socială și emoțională, în rezolvarea problemelor administrative și personale, consiliere socială și juridică, precum și alte servicii, în funcție de necesitățile asistatului. Serviciul are cca. 100 de beneficiari lunar.

Adăpostul de noapte oferă cazare pe timpul nopții persoanelor aflate în dificultate (minori, femei însărcinate, femei cu mulți copii, vârstnici, persoane cu handicap). Asigură beneficiarilor cina și micul dejun. Se preocupă de starea de sănătate a celor

ARAD

cu probleme și acordă sprijin material, constând din îmbrăcăminte, medicamente, obiecte de uz personal. Ajută beneficiarii să-și găsească un loc de muncă și sprijină reintegrarea socială a acestora.

Centrul de îngrijire și asistență, unitate socio-medicală de ocrotire în sistem rezidențial a unui număr de 220 vârstnici și persoane cu dizabilități, face parte din rețeaua de asistență socială a persoanelor adulte, care nu pot avea o viață independentă (din cauza bolii sau a gradului de handicap de care suferă) și necesită asistență socială și medicală permanentă.

Centrul de primire și distribuire a ajutoarelor umanitare, oferă – pe bază de anchete sociale, persoanelor și familiilor fără posibilități materiale – îmbrăcăminte, alimente, obiecte de uz personal, de uz casnic, rechizite etc. Donațiile se primesc de la membrii comunității, ori de la instituții și ONG-uri din țară sau din străinătate.

Centrul de colaborare și consultanță între administrația publică locală și organizațiile neguvernamentale asigură legătura permanentă a autorităților locale cu societatea civilă, dar și a ONG-urilor între ele, având o importanță deosebită în realizarea parteneriatelor public-privat pentru obiective de interes comunitar. Oferă consultanță, organizează întâlniri cu reprezentanții autorității locale, cu politicieni, reprezentanții unor instituții a căror activitate prezintă interes pentru ONG-uri, întâlniri cu reprezentanții presei, cu potențiali sponsori, voluntari etc. Deține baza de date privind

ONG-urile. Împreună cu ONG-urile, realizează materiale de prezentare a organizațiilor, editează Catalogul anual al ONG-urilor din municipiul Arad, organizează Târguri de prezentare etc.

I.1.3.5. Învățământul

Printre instituțiile de învățământ de prim rang ale orașului se numără: Colegiul Național „Moise Nicoară”, Colegiul Național „Elena Ghiba Birtă”, Liceul pedagogic „Dimitrie Țichindeal”, Colegiul Economic, Liceul german „Adam Müler Guttenbrunn” și Liceul „Csiki Gergely”.

Grădinițe

TIP DE UNITATE	UNITĂȚI	GRUPE	COPII
Program normal	29	64	1265
Program prelungit	19	103	2625
Program săptămânal	2	10	216
TOTAL	50	177	4108

Învățământ special

TIP UNITATE	UNITĂȚI	GRUPE	COPII
Înv. Special	2	55	611
Secții Înv. Special	3	12	111
TOTAL	5	67	722

Școli

TIP UNITATE	UNITĂȚI	Înv. primar		Înv. Gimnazial		Înv. liceal		Înv. profesional		Inv. ucenici	
		clase	Elevi	Clase	Elevi	Clase	elevi	clase	elevi	clase	elevi
Școli I-IV	4	8	114								
Școli I-VIII	17	229	5.010	257	6.354						
Licee și grupuri școlare	21	56	1.335	91	2.358	362	9.296	102	2.448	14	313
TOTAL	42	293	6.459	348	8.712	362	9.251	102	2.448	14	313

Situația la învățătură

Nivel învățământ	Nr. elevi început de an	Nr. elevi sfârșit de an	Nr. elevi promovați	%
Primar	6.459	6.379	6.186	96.75
Gimnazial	8.712	8.633	7.604	88.1
Liceal	9.296	9.095	8.040	88.4
Profesional	2.448	2.222	2.044	92
Ucenici	313	289	265	91,7
Total	27.228	26.618	24.139	

Nivel învățământ	Nr. elevi corigenți	%	Nr. elevi neșcolarizare	Nr. elevi neșcolarizare	Nr. elevi exmatriculați	Nr. elevi repetenți	Nr. elevi abandon	%
Primar	124	1.94	26	7		85	45	0.7
Gimnazial	838	9.7	75	77		210	39	0.41
Liceal	942	10.36	113		80	11	59	0.63
Profesional	156	7.02	22		75	7	62	2.53
Ucenici	19	6.57	5		20		1	0.32
Total	2079		241	84	175	313	203	

Reînființarea învățământului superior, prin Universitatea de Vest "Vasile Goldiș" în 1990 și Universitatea „Aurel Vlaicu” în 1991, a constituit un act de reparație morală față de Arad.

În Universitatea de Vest "Vasile Goldiș" funcționează 11 facultăți: Facultatea de Drept, Facultatea de Marketing Management Informatică, Facultatea de Medicina Generală, Facultatea de Stomatologie, Facultatea de Științe Umanist-Creștine, Filologie, Facultatea de Științe Politice, Facultatea de Educație Fizică și Sport, Inginerie, Informatică, Biologie și 8 colegii universitare: Economia Comerțului, Asistență socială, Tehnică dentară, Asistenți medicali, Institutiori, Contabilitate, Silvicultură, totalizând 40 de specializări. Numărul total al studenților este de peste 10.000.

Structura de cercetare științifică cuprinde șapte centre. În universitate mai funcționează: Centrul pentru învățământ la distanță, Editura "Vasile Goldiș University Press", tipografia proprie, Academia CISCO, Centrul de testări ECDL, Biroul pentru consultanță și plasare în serviciu pentru studenți și absolvenți, Biblioteca Centrală Universitară cu peste 450.000 volume și colecția de artă "Doina și Baruțu Arghezi".

Oferta socială și recreativă pentru studenți cuprinde: cămine și cantine, clubul Ateneu, stadionul Gloria, complexul universitar Macea, Cabana Guadeamus-Moneasa, cabinetul medical.

Pornind de la tradițiile învățământului românesc din această zonă a țării, în anul 1990 a fost înființată, prin Hotărârea Guvernului României nr. 567 din 18 mai 1990, Universitatea „Aurel Vlaicu”, instituție de învățământ superior de stat. Structura academică a Universității „Aurel Vlaicu” cuprinde 6 facultăți (Facultatea de Teologie, Facultatea de Inginerie, Facultatea de Științe Economice, Facultatea de Inginerie Alimentară, Turism și Protecția Mediului, Facultatea de Științe Umaniste, Facultatea de Științe Exacte), 5 departamente (Departamentul de Pregătire a Personalului Didactic, Departamentul de Matematică-Informatică, Departamentul de Învățământ la Distanță și Formare Continuă, Departamentul de Limbi Străine și Sport, Departamentul de Proiecte, Programe și Relații Internaționale), 5 colegii (Colegiul de petrol și gaze, Colegiul pedagogic de institutori, Colegiul de tehnologie informatică, Colegiul de asistență socială, Colegiul de automobile). Managementul eficient al conducerii Universității „Aurel Vlaicu” a condus la creșterea numărului de studenți (6.079 în anul universitar 2002/2003) și la lărgirea ofertei educaționale, astfel încât de la 14 specializări în anul 2000, s-a ajuns la 33 în anul 2003. Un alt obiectiv prioritar cuprins în strategia de dezvoltare a universității este integrarea în *spațiul universitar european și internațional*. Astfel, Universitatea „ Aurel Vlaicu” a încheiat peste 25 de acorduri bilaterale (mobilități de studenți și cadre didactice, dezvoltarea de proiecte educaționale și de cercetare științifică comune), în cadrul programelor

ARAD

europene: SOCRATES – Erasmus, Leonardo da Vinci, CEEPUS, PC6, PHARE 2000. Colaborează cu universități și institute de cercetare din: Spania, Italia, Portugalia, Franța, Germania, Danemarca, Ungaria, Serbia, Grecia, Republica Cehă, Polonia, Israel, Cuba, Chile, Argentina și țările arabe. Ca o recunoaștere a calității procesului de învățământ și a managementului deosebit de activ, Universitatea „Aurel Vlaicu” este membră a Asociației Universităților din Regiunea Carpatică (ACRU) și a Asociației Internaționale a Universităților (IAU). Universitatea „Aurel Vlaicu” s-a implicat, ca factor decizional, în dezvoltarea Regiunii V Vest România, prin promovarea cunoașterii atât în procesul de învățământ, cât și în mediul economic regional. În acest context, participă la structurarea și promovarea programelor ClipREG și INTERREG, a unui Centru de Transfer Tehnologic ca parte a Zonei Industriale a Aradului, precum și a unui Incubator de Afaceri. Cercetarea științifică fundamentală și aplicativă a cadrelor didactice, cercetătorilor și studenților (anii terminali, master, doctorat) se desfășoară în cadrul catedrelor, colectivelor de cercetare și *Centrelor de Cercetare* recunoscute de Consiliul Național al Cercetării Științifice din Învățământul Superior (CNCSIS): *Centrul de Cercetare „Florin Vălu”, Centrul de Cercetări Chimice și Tehnologice*. În anul 2002, cu sprijinul și sub egida Consiliului Europei, ia ființă, în cadrul Universității „Aurel Vlaicu”, *Institutul European* – ca o recunoaștere a potențialului educațional, instructiv, științific și managerial al Universității „Aurel Vlaicu”. Institutul European realizează conexiuni internaționale pe plan științific, formativ și cultural, fiind abilitat să intermedieze, să formeze și să certifice programe în aceste domenii cu studenți, postgraduali și agenți economici.

Forma de învățământ	Nr.unități	Nr.elevi
Grădinițe de copii	54	4.208
Școli din învățământul primar și gimnazial	21	16.810
Licee	22	9.238
Școli profesionale, complementare sau de ucenici	1	2.944
Școli tehnice și de maiștri	1	74
Școli postliceale	3	1.107
Institute de învățământ superior	2	8.979
din care:		
sector public	1	4.625
sector privat	1	4.354

Resursele umane și materiale în învățământul preuniversitar:

A. Personal didactic: 2.429

din care:

- educatoare: 278
- învățători: 374
- profesori și maiștri: 1.777

B. Populația școlară - 34.381: învățământ preșcolar - 4.208; învățământ primar - 7.190; învățământ gimnazial - 9.620; învățământ liceal - 9.238; învățământ profesional, complementar, ucenici - 2.944; învățământ postliceal - 1.107; învățământ de maiștri - 74.

C. Baza materială: săli de clasă și cabinete școlare - 1.172; laboratoare școlare - 252; ateliere școlare - 151.

I.1.3.6. Potențialul cultural

Municipiul Arad deține un bogat patrimoniu cultural-istoric, oferind vizitatorilor un adevărat muzeu în aer liber al stilurilor arhitectonice specifice sec XVIII, XIX și XX, monumente de artă și istorie, spectacole de teatru, concerte ale filarmonicii, expoziții de artă plastică, de istorie și științe ale naturii, festivaluri și sărbători.

Iubitorii de arhitectură pot admira clădiri construite în stil baroc, renascentist, eclectic, clasic, neogotic sau secession.

Oferta culturală

Teatrul de Stat Arad, care dispune de trupe profesioniste încă din 1948, pe parcursul anilor fiind puse în scenă aproape 400 de piese în 15.000 de reprezentații. Activitatea teatrală a debutat în anul 1874, când a fost construită clădirea teatrului.

Teatrul de Marionete, înființat în 1951, organizator al Festivalului Internațional Euromarionete, o ediție la fiecare 2 ani, începând cu anul 1993.

Festivalul Național de Teatru clasic

Teatrul Vechi, unde au loc spectacole underground sau ale Teatrului de Curte.

Teatrul Maghiar, înființat în anul 2002, care își desfășoară activitatea la Casa Jelen, organizator al Zilelor Dramei Maghiare.

Expoziții

Expozițiile de pictură, sculptură, obiecte decorative din sticlă, lemn, textile, pot fi vizitate la următoarele galerii de artă:

- Colecția de artă " Doina și Baruțu Arghezi"
- Galeria Delta
- Galeria Muzeului
- Galeria Alfa
- Galeria Clio
- Galeria Turnul de Apă

Filarmonica de Stat Arad este continuatoarea primului Conservator din România și al șaselea din Europa, înființat în anul 1833. Sala din incinta Palatului Cultural, cu o capacitate de 800 de locuri, unde au loc concertele este renumită pentru acustica și decorațiunile interioare deosebite. Ocazional, orchestra Filarmonicii susține concerte în bisericile Aradului.

Biblioteca județeană "A. D. Xenopol". Biblioteca a fost inaugurată în 1882, acumulând un fond de carte de peste 500.000 exemplare pe parcursul celor peste 120 de ani de existență. Cea mai veche comoară de patrimoniu o constituie: Questiones Quodlibetae, a lui Duns Ioannes, editată la Veneția în limba latină, în anul 1481. În cadrul bibliotecii se organizează audii muzicale comentate, se citesc povești pentru copii, au loc expoziții de carte sau conferințe.

Biblioteca Centrală Universitară cu peste 450. 000 volume și colecția de artă "Doina și Baruțu Arghezi".

Muzeul de istorie, științele naturii și artă: secția istorie, secția științele naturii, secția artă: Casa Memorială Vasile Goldiș

Festivaluri

- Festival de teatru în limba engleză "Teen Play"
- Festivalul florilor (Faleza Mureșului)
- Târgul meșterilor populari, Târg de artă culinară (P-ța Avram Iancu)
- Primăvara arădeană
- Festival de Teatru stradal Ilariada
- Zilele dramei maghiare
- Zilele Aradului
- Festivalul minorităților

- Festivalul Național de Teatru Clasic
- Festivalul internațional de teatru liceal francofon "Amifran"
- Gala filmului documentar
- Ziua mondială a muzicii - deschiderea stagiunii 2003-2004 la Filarmonica de Stat Arad
- Festivalul internațional al ansamblurilor folclorice pentru copii "Așa-i jocul pe la noi"
- Festivalul vinului
- Festivalul studentesc "Unifest"
- 1 Decembrie - Ziua națională a României
- Zilele muzicii sacre - Filarmonica de Stat Arad
- Serbări de Crăciun și Anul Nou
- Festivalul studentesc de teatru în spații neconvenționale

I.1.3.7. Multiconfesionalitatea

Un atribut al Municipiului Arad este multiconfesionalitatea, demonstrată prin diversitatea cultelor existente: ortodox, romano-catolic, greco-catolic, evanghelic-luteran, reformat, neo-protestant, mozaic.

Structura populației după religie

Religia	% din total populație
ortodoxă	72,7
romano-catolică	12,1
reformată	3,1
greco-catolică	1,0
pentecostală	4,4
baptistă	4,5
adventistă	0,5
alte religii	1,7
atei	0,1

Lăcașele de cult cu valoare istorică:

Denumire	Cult	An	Stil arhitectonic
Catedrala catolică Arad centru			
ordinul călugărilor minoriți provincia sfântă Elisabeta	romano-catolic	1904	renascentist
Biserica Reformată	reformat	1852	baroc clasicizant
Catedrala	ortodox	1870	baroc

ARAD

Denumire	Cult	An	Stil arhitectonic
"Nașterea Sf. Ioan Botezătorul			
Biserica sârbească "Sf. Petru și Pavel"	ortodox	1822	baroc timpuriu
Sinagoga neologă	mozaic	1834	grec, toscan
Biserica Roșie	evangelic-luteran	1906	neogotic
Biserica catolică din Aradul Nou	romano-catolic	1821	baroc
Biserica ortodoxă din Micalaca	ortodox	1845	baroc
Mănăstirea "Sf. Simion Stâlplnicul"	ortodox	1762	baroc

I.1.3.8. Sport și Agrement

Puține orașe din țară se pot mândri cu o tradiție sportivă asemănătoare. În Arad s-au născut mari campioni și chiar discipline sportive, îmbogățind tezaurul sportului românesc.

Primul meci oficial de fotbal din România a avut loc în Arad, la 15 august 1899. Cu o tradiție de invidiat, fotbalul a ajuns sportul de suflet al arădenilor. Echipa fanion a orașului a fost și a rămas UTA. Înființată de un mare industriaș arădean (baronul Francisc Neuman), în perioada interbelică, UTA a atins apogeul performanțelor sale în ediția 1971/1972 a Cupei Campionilor Europeni, când a eliminat din competiție faimoasa și puternica echipă Feyenoord Rotterdam, deținătoare a Cupei Campionilor Europeni și a Cupei Intercontinentale.

Cel mai mare succes al canotajului arădean a fost obținut de Valeria Răcilă (Clubul UTA), care a devenit campioană olimpică la simplu în 1976, la Jocurile Olimpice de la Montreal, după ce în anul anterior și-a adjudecat titlul de campioană europeană.

O altă ramură sportivă care a adus victorii Aradului a fost tenisul de masă. Clubul Voința a obținut peste 100 de titluri naționale, două medalii de argint la Campionatele Mondiale, medalii de aur, argint și bronz la Europene, 33 de titluri balcanice, ajungând de două ori în finala Cupei Campionilor Europeni.

Gimnastica este un alt sport cu tradiție: Emilia Eberle, campioană mondială și olimpică (Moscova, 1980), este cel mai cunoscut nume al gimnasticii arădene.

Baschetul, care s-a bucurat de o largă popularitate încă din deceniul '50, a obținut în ultimii ani mari succese și trofee, culminând cu ediția de campionat 2000/2001, când atât baschetbalistele arădene de la BC ICIM, multiple campioane naționale, cât și băieții de la West Petrom au câștigat titlurile naționale, Aradul devenind cel mai important centru baschetbalistic din România și principalul furnizor de sportivi pentru loturile naționale.

Studentii ai Universității de Vest " Vasile Goldiș" din Arad și sportivi de performanță, Otilia Bădescu la tenis de masă și Adrian Jigău la haltere au adus titluri de campioni europeni.

Handbalul, tenisul de câmp, tirul, natația, atletismul, halterele, boxul și luptele s-au remarcat de asemenea prin performanțele unor sportivi: Roman Codreanu, medaliat cu bronz la lupte greco-romane la Jocurile Olimpice de la Moscova din 1980, Sorin Babi, devenit campion olimpic la pistol liber și Silvia Káposztay, campion și recordman mondial la proba de pistol standard.

În ultimele decenii ale secolului trecut s-au dezvoltat și alte ramuri sportive ca judo, artele marțiale, rugby, culturism și fitness, existând câteva săli de sport bine dotate în acest sens.

Ștrandul Neptun este unul dintre cele mai frumoase locuri de agrement de acest fel din țară, fiind amplasat în bucla Mureșului. Ocupă aproape 40 de hectare de verdeață, incluzând bazine de înot, terenuri de sport, locuri de joacă pentru copii, cluburi, discotecii, peste 1.500 de cabine și 300 de căsuțe tip camping.

Faleza Mureș, unde se află numeroase terenuri de sport și parcuri concepute la sfârșitul sec XIX.

Pădurea Ceala, situată la 2 km în vestul orașului, pe o suprafață de 1.560 ha, este unul din locurile preferate ale arădenilor pentru petrecerea timpului liber. Aici se află un lac natural, Lacul Moltăreț. Deosebit de pitorească este și Insula Mureș, situată la marginea sudică a pădurii. Pe insula formată între albia principală a râului Mureș și o deviație a acestuia, se află numeroase case de odihnă și cabane.

Pădurea Vladimirescu situată în apropierea râului Mureș, oferă un peisaj specific pădurilor de luncă.

I.1.3.9. Mass Media

După 1989 mass media arădeană a cunoscut, la fel ca în restul țării, o creștere explozivă. În prezent există

trei cotidiene: „Adevărul” – Arad, „Observator arădean” „Agenda Zilei” „Realitatea” și „Jelen”.

Apar patru săptămânale: „Buletinul de Arad”, „Viața Arădeană”, „Arca”, și „Relief”.

Emit două posturi de radio: „Radio Arad”, „Pro FM”- Arad și trei posturi de televiziune: „RCS Arad”, „TV Arad”, „Pro TV”,

I.1.3.10. Ordinea publică și siguranța cetățeanului

În municipiul Arad s-a realizat un nou dispozitiv de siguranță publică care conjugă eforturile și efectivele tuturor forțelor din domeniu: poliție, jandarmerie, gardieni publici. Au fost constituite 9 zone în care agenți de siguranță publică își desfășoară activitatea în trei

schimburi prin activități specifice în teren, patrulări pe jos ori cu mijloace auto, în așa fel încât legătura cetățean – polițist să fie cât mai directă și eficientă. Rata criminalității în 10 iulie 2003 se cifrează la 545 infracțiuni la 100.000 locuitori, rata criminalității economico-financiare fiind de 186 infracțiuni la 100.000 locuitori, iar cea de natură juridică înregistrând 205 infracțiuni la 100.000 locuitori.

În vederea asigurării și menținerii ordinii publice în municipiul Arad au fost organizate 9 razii, 266 acțiuni și s-au efectuat 14.475 controale la agenții economice sau persoane fizice și 420 descinderi ori percheziționări. Acțiunile au dus la depistarea a 265 minori care cerșeau sau nu își justificau prezența în municipiul Arad, s-au constatat 14.902 contravenții în valoare de 5.833 mil. lei, cele mai multe la L 61/1991 privind ordinea publică și O.U.G. 195/2002 privind regimul circulației rutiere.

Analiza mediului social (SWOT)

PUNCTE TARI	PUNCTE SLABE
<p>Cultură</p> <ul style="list-style-type: none"> - Cetatea Aradului - Potențialul cultural (existența instituțiilor și a tradițiilor) <p>Asistența comunitară</p> <ul style="list-style-type: none"> - Existența ONG-urilor și activitatea depusă - Colaborarea instituțională 	<ul style="list-style-type: none"> - Lipsa ofertei culturale în perioada estivală - Introducerea în rețeaua spațiilor culturale a celor alternative <ul style="list-style-type: none"> - Lipsa monumentelor reprezentative - Inexistența unui sistem de promovare a ofertei culturale
OPORTUNITĂȚI	PERICOLE
	<ul style="list-style-type: none"> - Creșterea numărului de “captivi în sistemul” de asistență socială

I.2. OBIECTIVE

I.2.1. Obiectivele generale

Prințipalele obiective ale dezvoltării municipiului Arad sunt:

- dezvoltarea infrastructurii de bază și asigurarea accesului neîngrădit la aceasta
- accesul la locuință;
- protecția mediului;

- îmbunătățirea stării de sănătate;
- reducerea sărăciei;
- regenerarea urbană;
- prezervarea diversității etnice și culturale;
- dezvoltare economică prin dezvoltarea sectorului terțiar, a cercetării și a educației
- suportul și participarea comunității;

Conform scenariului de dezvoltare luat în considerare, Municipiul Arad va deveni, în jurul anului 2020, nucleul unei aglomerări urbane majore și nu doar o localitate de sine stătătoare. Va fi centrul unei zone metropolitane care va cuprinde, pe lângă actualul oraș, și localitățile din vecinătate: Vladimirescu, Livada, Șofronea, Felnac, Șagu și Fîntînele.

I.2.2 Obiective specifice

I.2.2.1. Dezvoltarea infrastructurii de bază

- Construirea unei șosele de centură în jurul municipiului Arad.
- Construirea unui nou pod rutier peste râul Mureș.
- Realizarea extinderii și modernizării sistemului de canalizare în municipiul Arad.
- Lărgirea perimetrului municipiului prin elaborarea unui Plan Urbanistic General care să includă noua zonă metropolitană.
- Extinderea infrastructurii de tip urban-șosele, rețele gaz, apă, canalizare, telecomunicații- în viitoarea zonă metropolitană.
- Punerea în aplicare a unor soluții pentru traficul pietonal și al bicicliștilor.
- Extinderea transportului în comun cu tramvaiul prin terminarea traseului circular (inelului) din municipiu.
- Crearea unor condiții corespunzătoare de parcare.
- Darea în funcțiune a tronsonului de autostradă Nădlac – Arad – Deva.
- Modernizarea sistemului de producere și distribuire a energiei termice.
- Modernizarea sistemului de semaforizare pentru îmbunătățirea traficului.
- Prelungirea pistei și construirea terminalului 2 în cadrul Aeroportului.
- Construirea unei pasarele pietonale peste râul Mureș.

I.2.2.2. Protecția mediului

- Extinderea zonelor împădurite cu rol de protecție aflate la periferia orașului.
- Reducerea poluării cu pulberi în suspensie.
- Introducerea unui sistem de reciclare a deșeurilor.
- Extinderea spațiilor verzi.
- Susținerea industriilor nepoluante.
- Introducerea combustibililor alternativi – metanol, GPL- pentru transportul auto.

I.2.2.3. Regenerarea urbană

- Refacerea clădirilor aparținând patrimoniului arhitectural al municipiului.
- Modernizarea și reabilitarea locuințelor existente, în parteneriat cu asociațiile de proprietari.
- Valorificarea zonei Buclei Mureșului, incluzând Cetatea Aradului.
- Amplasarea și reamplasarea de monumente pe domeniul public.
- “Estetizarea” cartierelor de locuit existente și construirea dotărilor necesare la zonele construite în anii 70-80.
- Construirea de noi cartiere de locuințe.
- Reabilitarea spațiilor industriale dezafectate.

I.2.2.4. Economia

- Extinderea noilor Zone Industriale.
- Atragerea industriilor de înaltă tehnologie.
- Atragerea de investitori în vederea construirii de supermagazine tip MALL.
- Construirea de noi spații de cazare, hoteluri și pensiuni.
- Activarea Bursei de Mărfuri Arad.

Sprijinirea sectorului IMM, un obiectiv important pentru dezvoltarea locală durabilă are două componente majore:

1. Respectarea prevederilor acquis-ului la nivel local, în domeniul Liberei circulații a serviciilor (cap. 3 de negociere) și al Întreprinderilor Mici și Mijlocii (cap. 16 de negociere), pentru prevenirea emiterii pe plan local a unor decizii care ar putea fi restrictive pentru activitatea IMM-urilor. Acest aspect vizează, în principal administrarea următoarelor legii cu impact asupra dezvoltării IMM:
 - Legea nr.133/1999 privind stimularea întreprinzătorilor privați pentru înființarea și dezvoltarea întreprinderilor mici și mijlocii, precum și Legea privind stimularea înființării și dezvoltării IMM (aflată în proces de dezbateri parlamentară)
 - Legea nr.507/2002 privind organizarea și desfășurarea unor activități economice de către persoane fizice, precum și Legea privind autorizarea și înregistrarea în registrul

comerțului a persoanelor fizice care desfășoară activități economice în mod independent și a asociațiilor familiale (aflată în proces de dezbatere parlamentară)

- Legea nr.650/2002 privind comercializarea produselor și serviciilor de piață și aplicarea Normelor metodologice de implementare a acestora.

2. Dezvoltarea parteneriatelor pe proiecte prioritare identificate de Agenda Locală 21 pentru IMM-urile locale. În cadrul acestor parteneriate pot fi implicate Agențiile de Dezvoltare Regională, precum și asociațiile de reprezentare a sectorului IMM, inclusiv reprezentanțele teritoriale ale CNIPMMR realizându-se astfel:

- consultarea factorilor de răspundere regionali pentru actualizarea Strategiei de Dezvoltare a sectorului IMM pe perioada 2004-2008;
- dezvoltarea de programe locale și regionale pentru asigurarea dezvoltării durabile a regiunilor și creșterea competitivității IMM;
- dezvoltarea rețelelor locale de fonduri de garantare;
- susținerea accesului IMM la servicii de consultanță și informare;
- asigurarea sustenabilității parcurilor industriale și a incubatoarelor de afaceri;
- susținerea transferului afacerilor în cazul întreprinderilor mici și mijlocii;
- susținerea accesului IMM la utilitățile publice;
- modernizarea departamentelor administrației publice locale în scopul creșterii eficienței acestora în relația cu întreprinzătorii;
- inițierea unui dialog permanent între ANIMMC, primărie și prefectură asupra problemelor ivite în relația cu întreprinzătorii în aplicarea Normelor metodologice;
- organizarea de seminarii tematice pentru găsirea celor mai bune soluții de dezvoltare durabilă și pentru preîntâmpinarea introducerii unor bariere artificiale în calea dezvoltării afacerilor.

I.2.2.5. Sănătate și protecția socială

- Realizarea Clinicii Universitare de Oncologie.
- Reducerea violenței domestice.

■

- Dezvoltarea de servicii sociale specializate pentru persoanele cu handicap.
- Reintegrarea socială a copiilor străzii.
- Acordarea de sprijin social pentru tinerii proveniți din casele de tip familial.
- Dezvoltarea de programe sociale pentru populația de etnie rromă.
- Sprijin pentru persoane seropozitive HIV / bolnave SIDA.
- Implicarea comunității locale în stabilirea politicilor privind sănătatea și protecția socială.

I.2.2.6. Educație

- Promovarea unui învățământ deschis, corelat cu nevoile de calificare.
- Crearea și dezvoltarea de centre pentru educația adulților.
- Implicarea copiilor și a tinerilor în activitățile comunitare.
- Crearea unor centre de zi pentru școlari.
- Implicarea comunității locale în stabilirea politicilor educaționale.
- Realizarea Campusului Universitar în zona Alfa.

I.2.2.7. Cultura și arta

- Echilibrarea programului cultural.
- Îmbunătățirea relației cultură-educație.
- "Aradul"- expoziție permanentă.
- Organizarea de ateliere de creație internațională de sculptură, pictură și grafică.
- Realizarea Monumentului Marii Uniri.

I.2.2.8. Sport și agrement

- Crearea unui nou stadion în Zona Ceala.
- Extinderea Ștrandului.
- Reabilitarea stadioanelor și a bazelor sportive existente.
- Realizarea unui parc de distracții în vecinătatea Expo Arad International.
- Construirea unui mini-hotel pentru tineret în incinta ștrandului.

II. PLANUL LOCAL DE ACȚIUNE PENTRU DEZVOLTARE DURABILĂ

II.1. CONSIDERAȚII GENERALE

Planul Local de Acțiune (PLA) - ca instrument de planificare și implementare - conține un set de politici pe domenii de activitate ce se aplică într-un termen determinat, în scopul realizării obiectivelor generale fixate într-o strategie. Realizarea planului local de acțiune trebuie să corespundă termenului de 10-20 de ani, fixat pentru realizarea Strategiei Locale de Dezvoltare Durabilă (SLDD).

Periodic, Planul Local de Acțiune trebuie revizuit astfel încât țintele fixate să țină cont de evoluția macroeconomică la nivel național, starea economiei la nivel regional și local, precum și de opiniile comunității locale cu privire la implementarea lui. Cu cât revizuirea se face la intervale mai scurte, cu atât marja de eroare în privința evaluării resurselor la un proiect este mai mică, având în vedere că, pe măsură ce se înaintează în timp, variabilele care caracterizează sistemul socio-economic supus analizei (Municipiul) ce trebuie luate în calcul la stabilirea coordonatelor unui model de dezvoltare socio-economică durabilă, se multiplică. Din acest motiv se recomandă ca Planul Local de Acțiune ce va fi întocmit de fiecare oraș cuprins în Agenda Locala 21 să fie revizuit odată la 2 ani, chiar dacă este proiectat pentru 10 ani.

II.2. PRINCIPII ȘI CONDITII

Planul Local de Acțiune se adresează comunității locale, drept pentru care măsurile, numărul acestora și prioritizarea lor (probabil punctul cel mai sensibil din cuprinsul PLA), precum și mecanismele instituționale

de aplicare trebuie să țină cont de interesele acestei comunități, respectiv de asociații ale oamenilor de afaceri, sindicate, asociații și fundații cu activitate caritabilă, culturală, de protecție a patrimoniului cultural și arhitectonic, asociații pentru protecția mediului sau/și animalelor, congregații religioase.

În PLA orice măsură ce se concretizează într-un program, sub-program ori proiect trebuie să țină cont de următoarele aspecte:

- **Concordanța între țintele fixate în programe, sub-programe, proiecte cu obiectivele generale cuprinse în Strategia Locală de Dezvoltare Durabilă;**
- **existența unor resurselor financiare limitate**, condiție ce influențează modalitatea de finanțare și mecanismele juridice pe care se întemeiază un program, sub-program sau proiect (de ex. împrumut bancar, împrumut extern, obligațiuni municipale, concesiune, vânzare, închiriere, parteneriat public-privat întemeiat pe un set de contracte de concesiune, vânzare ori de altă natură etc);
- **evitarea efectului de evicțiune** (ca noțiune economică) potrivit căruia o creștere a cheltuielilor publice determină o reducere a consumului sau a investițiilor private, în condițiile în care resursele sunt limitate. Autoritatea publică trebuie să evalueze permanent oportunitatea realizării unei investiții, nu numai în raport cu resursele sale financiare prezente, dar și cu cele viitoare, precum și cu opțiunile populației, astfel încât să încurajeze responsabilitatea comunitară și individuală, precum și parteneriatul în realizarea unui proiect de dezvoltare locală;
- **gradul de popularizare (cunoaștere publică)** al unui program, sub-program, proiect, prin diseminarea informației în rândul comunității locale. În acest sens, PLA va trebui să cuprindă mecanismul dezbaterii publice la analiza

programelor și sub-programelor ce urmează a fi realizate;

- **implicarea părților interesate** în realizarea unui program, sub-program sau proiect;
- **norme de reglementare versus norme de autoreglementare.** Autoritatea locală va avea în vedere că sunt situații în care organizațiile non-profit sau asociațiile profesionale ale oamenilor de afaceri își pot fixa reguli pe baze voluntare în situația realizării unui proiect fără intervenția autorității publice prin reglementări. De aceea este bine să se evite suprareglementarea. De asemenea, există situații în care pentru realizarea unui proiect, reglementările autorității publice locale se combină cu cele voluntare, în special în cazul parteneriatului public-privat.

II.3. OBIECTIVE GENERALE

Prințipalele obiective ale dezvoltării municipiului Arad sunt:

- dezvoltarea infrastructurii de bază și asigurarea accesului neîngrădit la aceasta;
- accesul la locuință;
- protecția mediului;
- îmbunătățirea stării de sănătate;
- reducerea sărăciei;
- regenerarea urbană;
- prezervarea diversității etnice și culturale;
- dezvoltare economică prin dezvoltarea sectorului terțiar, a cercetării și a educației
- suportul și participarea comunității.

Conform scenariului de dezvoltare luat în considerare, Municipiul Arad va deveni, în jurul anului 2020, nucleul unei aglomerări urbane majore și nu doar o localitate de sine stătătoare. Va fi centrul unei zone metropolitane care va cuprinde, pe lângă actualul oraș, și localitățile din vecinătate: Vladimirescu, Livada, Șofronea, Felnac, Șagu și Fântânele.

II.4. MĂSURI DE ÎNTĂRIRE A CAPACITĂȚII INSTITUȚIONALE

1. Îmbunătățirea relației între cetățeni și autoritățile locale prin:
 - a. crearea de centre de informare a cetățenilor și/sau birouri de relații publice ale Primăriei la nivelul fiecărui cartier;
 - b. crearea de comitete cetățenești consultative permanente;
 - c. arondarea unei anumite zone din municipiu fiecărui consilier local de care să răspundă și să o reprezinte;
 - d. transmisia TV în direct a ședințelor Consiliului Local al Municipiului Arad.
2. eficientizarea activității autorităților locale prin:
 - a. programe de pregătire a funcționarilor pentru furnizarea unor servicii de calitate;
 - b. asigurarea unor politici și proceduri detaliate pentru asigurarea unor servicii de calitate;
 - c. înființarea și asigurarea funcționării optime a sistemului de „ghișeu unic”.

II.5. PROIECȚIA FINANCIARĂ

Nr. Crt.	Denumire indicatori	Execuție 2000 (mii lei)	Execuție 2001 (mii lei)	Execuție 2002 (mii lei)	Execuție 2003 (mii lei)	Buget inițial 2004 (mii lei)	Ponderea capitolelor bugetare în total				
							execuție 2000 (%)	execuție 2001 (%)	execuție 2002 (%)	execuție 2003 (%)	buget inițial 2004 (%)
1	Autorități publice	42.244.106	50.768.305	51.626.101	62.875.442	93.355.253	13,50	7,72	6,07	4,51	7,58
2	Învățământ	35.175.351	238.274.256	305.382.132	378.687.648	416.213.848	11,24	36,21	35,92	27,16	33,81
3	Sănătate	1.187.375	3.448.059	4.009.451	8.318.398	8.944.000	0,38	0,52	0,47	0,60	0,73
4	Cultură	19.178.612	32.251.183	38.159.085	51.814.727	78.581.930	6,13	4,90	4,49	3,72	6,38
5	Asistență socială	24.146.275	39.662.195	82.467.863	100.361.047	94.296.050	7,72	6,03	9,70	7,20	7,66
6	Servicii de dezvoltare publică și locuințe	64.848.738	124.939.241	108.559.027	245.542.996	191.886.319	20,73	18,99	12,77	17,61	15,59
7	Subvenții energie termică	49.761.500	62.481.053	126.460.876	317.812.444	223.200.000	15,91	9,50	14,87	22,79	18,13
8	Agricultură și silvicultură	0	1.327.726	1.476.300	0	0	0,00	0,20	0,17	0,00	0,00
9	Transporturi și comunicații	31.561.612	28.597.160	22.583.063	37.138.069	25.000.000	10,09	4,35	2,66	2,66	2,03
10	Alte acțiuni economice	5.949.328	1.318.224	279.529	225.929	500.000	1,90	0,20	0,03	0,02	0,04
11	Alte acțiuni	4.638.598	3.301.024	6.661.361	7.983.539	17.889.000	1,48	0,50	0,78	0,57	1,45
12	Transferuri către alte bugete	0	567.138	1.353.247	1.276.289	1.500.000	0,00	0,09	0,16	0,09	0,12
13	Dobânzi	0	0	500.000	10.482.150	21.003.000	0,00	0,00	0,06	0,75	1,71
14	Rambursări de împrumuturi	0	0	0	9.000.000	52.710.000	0,00	0,00	0,00	0,65	4,28
15	Fond de rezervă	0	0	0	0	6.000.000	0,00	0,00	0,00	0,00	0,49
16	Împrumuturi acordate	0	0	0	2.000.000	0	0,00	0,00	0,00	0,14	0,00
17	Cheltuieli cu destinație specială	34.155.244	71.039.393	100.694.361	160.885.502	0	10,92	10,80	11,84	11,54	0,00
TOTAL		312.846.739	657.974.957	850.212.396	1.394.404.180	1.231.079.400	100,00	100,00	100,00	100,00	100,00

II.6. OBIECTIVELE SPECIFICE ȘI PROIECTELE IDENTIFICATE

ECONOMIC

Nr. crt	Obiective specifice	Finanțare: Primărie Alte resurse	Titlul Proiectului	Valoare estimativă Proiect	Perioada de timp	Instituțiile / Departamentele responsabile	Parteneriat	Monitorizare și evaluare
1	Atragerea industriilor de înaltă tehnologie	Alte	Parc Tehnologic Arad	10 milioane Euro	2010	Universitățile	Consiliul Județean, Consiliul Local	Biroul Agenda Locală 21 Primăria
2	Extinderea noilor zone industriale	Privat	Parcul Industrial Nord	20 milioane Euro	2007	Grupul Codlea	Grupul Codlea	Grupul Codlea

Nr. crt	Obiective specifice	Finanțare: Primărie Alte resurse	Titlul Proiectului	Valoare estimativă Proiect	Perioada de timp	Instituțiile / Departamentele responsabile	Parteneriat	Monitorizare și evaluare
		Privat	Zona Industrială Aqua Ideeaq	10 milioane Euro	2005	SC AQUADEEA	SC AQUADEEA	SC AQUADEEA COM
3	Atragerea investitorilor în vederea construirii de supermagazine tip mall	Primărie	Mall în Arad	5 milioane Euro	2010	Primărie	Primărie	Biroul Agenda Locală 21 Primărie
4	Construirea de noi spații de cazare, hoteluri și pensiuni	Oriunde	Hotel	20 milioane Euro	2014	Privat	Privat	Biroul Agenda Locală 21 Primărie

DEZVOLTAREA INFRASTRUCTURII DE BAZĂ ȘI REGENERAREA URBANĂ

Nr. crt	Obiective specifice	Finanțare: Primărie Alte resurse	Titlul Proiectului	Valoare estimativă Proiect	Perioada de timp	Instituțiile / Departamentele responsabile	Parteneriat	Monitorizare și evaluare
1	evitarea traversării orașului de către circulația de tranzit în special a traficului greu.	CLM Arad, Privat, BERD ISPA	Legătură rutieră între DN 7 (Arad – Nădlac) și DN 69 (Arad – Timișoara) peste râul Mureș	37,8 milioane Euro	2010	Primăria Municipiului Arad Administrația Patrimoniului Local	Public privat	Administrația Patrimoniului Local
2	Modernizarea, eficientizarea și extinderea sistemului de semaforizare din Municipiul Arad	CLM Arad	Modernizarea, eficientizarea și extinderea sistemului de semaforizare din Municipiul Arad	1,16 milioane Euro	2004-2007	Primăria Municipiului Arad Administrația Patrimoniului Local		Administrația Patrimoniului Local
3	Asigurarea a 304 locuințe pentru tineri prin programul de construcții de locuințe pentru tineri, în regim de închiriere	ANL	Programul de construcții de locuințe pentru tineri, în regim de închiriere	4,3 mil Euro	2005-2008	ANL Administrația Patrimoniului Local	CLM Arad	Administrația Patrimoniului Local
4	Reabilitarea drumurilor de pământ	CLM Arad	Reabilitarea rețelei stradale fără îmbrăcămînți moderne din municipiul Arad - Etapa I	1,8 mil Euro	2004-2005	Administrația Patrimoniului Local		Administrația Patrimoniului Local
5	Evitarea traversării orașului de către circulația de tranzit, în special a traficului greu.	CLM Arad	Legătura rutieră între pasaj inferior Aradul Nou și podul rutier Micălaca	2,26 mil Euro	2004-2006	Administrația Patrimoniului Local		Administrația Patrimoniului Local
6	Ridicarea standardului de locuire în cadrul unui cartier periferic al municipiului	accesarea fondurilor europene nerambursabile CLM Arad	Rețele de canalizare menajeră și pluvială cartier Gai, mun. Arad	427.500 Euro	36 luni	CLM Arad Administrația Patrimoniului Local Apm Arad	RJAC Arad	CLM Arad Apm Arad
7	Ridicarea standardului de locuire în cadrul unui cartier periferic al municipiului	-accesarea fondurilor europene nerambursabile - CLM Arad	Rețele de canalizare menajeră și pluvială, cartier Bujac, mun. Arad	525.000 Euro	36 luni	CLM Arad Administrația Patrimoniului Local Apm Arad	RJAC Arad	CLM Arad Apm Arad

ARAD

Nr. crt	Obiective specifice	Finanțare: Primărie Alte resurse	Titlul Proiectului	Valoare estimativă Proiect	Perioada de timp	Instituțiile / Departamentele responsabile	Parteneriat	Monitorizare și evaluare
8	Ridicarea standardului de locuire în cadrul unui cartier periferic al municipiului	CLM Arad	Rețele de canalizare menajeră și pluvială cartier Aradul Nou, mun.Arad			CLM Arad Administrația Patrimoniului Local Apm Arad	RJAC Arad	CLM Arad Apm Arad
9	Îmbunătățirea accesului spre zone de agrement	CLM Arad CGA Arad	Pasarele peste râul Mureș			CGA Arad	CLM Arad	CLM Arad
10	Reabilitarea clădirilor monumente de arhitectură	CLM Arad	Studiu privind reabilitarea clădirilor monumente de arhitectură		2004-2005	APL		APL CLM

SOCIAL

Nr. crt	Obiective specifice	Finanțare: Primărie Alte resurse	Titlul Proiectului	Valoare estimativă Proiect	Perioada de timp	Instituțiile / Departamentele responsabile	Parteneriat	Monitorizare și evaluare
1.	Înființarea de centre de zi cu cantine în incinta școlilor primare, școli gimnaziale	Consiliul Local al Municipiului Arad Ministerul Educației, Cercetării și Tineretului Fonduri Phare Alte fonduri extrabugetare	Centre de școlari	1.500.000 Euro 65.000 mil. lei	2004 - 2014	Inspectoratul școlar județean Arad Direcția de Dezvoltare și Asistență Comunitară Arad Direcția Administrarea Patrimoniului Local Arad	Inspectoratul școlar județean Arad Direcția de Dezvoltare și Asistență Comunitară Arad Direcția Administrarea Patrimoniului Local Arad ONG-uri	Inspectoratul Școlar județean Arad
2.	Centru de voluntariat	Consiliul Local al Municipiului Arad Fonduri Phare Alte fonduri extrabugetare	Centru de voluntariat	25.000 Euro 1.050 mil. lei	2004 - 2008	Inspectoratul școlar județean Arad Direcția de Dezvoltare și Asistență Comunitară Arad ONG-uri	Direcția de Dezvoltare și Asistență Comunitară Arad Inspectoratul școlar județean Arad Instituții de învățământ superior ONG-uri	Direcția de Dezvoltare și Asistență Comunitară Arad
3.	Centru multifuncțional pentru tineri	Consiliul Local al Municipiului Arad Ministerul Educației, Cercetării și Tineretului Alte fonduri extrabugetare	Centru multifuncțional pentru tineri	25.000 Euro 1.050 mil. lei	2004 - 2006	Inspectoratul școlar județean Arad Direcția de Dezvoltare și Asistență Comunitară Arad Direcția Administrarea Patrimoniului Local Arad	Direcția de Dezvoltare și Asistență Comunitară Arad Inspectoratul școlar județean Arad Instituții de învățământ superior ONG-uri	Inspectoratul Școlar județean Arad
4.	Centru de consultanță pentru părinți	Consiliul Local al Municipiului Arad Fonduri Phare Alte fonduri extrabugetare	Centru de consultanță pentru părinți	40.000 Euro 1.700 mil. lei	2004 - 2008	Inspectoratul școlar județean Arad Direcția de Dezvoltare și Asistență Comunitară Arad	Direcția de Dezvoltare și Asistență Comunitară Arad Inspectoratul școlar județean Arad Casa Corpului Didactic Arad Universitățile din Arad ONG-uri Instituții de sănătate	Inspectoratul Școlar județean Arad

Nr. crt	Obiective specifice	Finanțare: Primărie Alte resurse	Titlul Proiectului	Valoare estimativă Proiect	Perioada de timp	Instituțiile / Departamentele responsabile	Parteneriat	Monitorizare și evaluare
5.	Înființare a 3 grădinițe în cartiere defavorizate	Consiliul Local al Municipiului Arad Ministerul Educației, Cercetării și Tineretului Alte fonduri extrabugetare	Înființare a 3 grădinițe în cartiere defavorizate	430.000 Euro 18.060 mil. lei	2004 - 2008	Inspectoratul școlar județean Arad Direcția de Dezvoltare și Asistență Comunitară Arad Direcția Administrarea Patrimoniului Local Arad	Inspectoratul școlar județean Arad Direcția de Dezvoltare și Asistență Comunitară Arad ONG-uri	Inspectoratul Școlar județean Arad
6.	Centru informațional pentru drepturile copilului	Consiliul Local al Municipiului Arad Ministerul Educației, Cercetării și Tineretului Alte fonduri extrabugetare	Centru informațional pentru drepturile copilului	12.000 Euro 504 mil. lei	2004 - 2006	Inspectoratul școlar județean Arad Direcția de Dezvoltare și Asistență Comunitară Arad Direcția Administrarea Patrimoniului Local Arad	Inspectoratul școlar județean Arad Direcția de Dezvoltare și Asistență Comunitară Arad Casa Corpului Didactic Arad ONG-uri	Inspectoratul Școlar județean Arad
7.	Cămin social pentru tinerii absolvenți proveniți din case de copii	Consiliul Local al Municipiului Arad Fonduri Phare Alte fonduri extrabugetare	Cămin social pentru tinerii absolvenți proveniți din case de copii	1.200.000 Euro 50.400 mil. lei	2004 - 2008	Direcția de Dezvoltare și Asistență Comunitară Arad Direcția Administrarea Patrimoniului Local Arad Direcția Județeană de Protecție a Drepturilor Copilului Arad	Inspectoratul școlar județean Arad Direcția de Dezvoltare și Asistență Comunitară Arad Direcția Județeană de Protecție a Drepturilor Copilului Arad ONG-uri	Direcția de Dezvoltare și Asistență Comunitară Arad
8.	Accesibilizarea școlilor pentru copii cu handicap locomotor	Consiliul Local al Municipiului Arad Ministerul Educației, Cercetării și Tineretului Fonduri Phare Alte fonduri extrabugetare	Accesibilizarea școlilor pentru copii cu handicap locomotor	360.000 Euro 15.120 mil. lei	2004 - 2008	Inspectoratul școlar județean Arad Direcția de Dezvoltare și Asistență Comunitară Arad Direcția Administrarea Patrimoniului Local Arad	Direcția de Dezvoltare și Asistență Comunitară Arad Inspectoratul școlar județean Arad Inspecția Regională pentru Persoane cu Handicap Arad ONG-uri	Direcția Administrarea Patrimoniului Local Arad
9.	Centru de sprijin pentru familii monoparentale	Consiliul Local al Municipiului Arad Ministerul Educației, Cercetării și Tineretului Fonduri Phare Alte fonduri extrabugetare	Centru de sprijin pentru familii monoparentale	50.000 Euro 2.100 mil. lei	2004 - 2006	Direcția de Dezvoltare și Asistență Comunitară Arad Direcția Administrarea Patrimoniului Local Arad Inspectoratul școlar județean Arad	Inspectoratul școlar județean Arad Direcția de Dezvoltare și Asistență Comunitară Arad Casa Corpului Didactic Arad Instituții de învățământ superior ONG-uri	Direcția de Dezvoltare și Asistență Comunitară Arad
10.	Centru de ocrotire a persoanelor dependente de alcool și droguri	Consiliul Local al Municipiului Arad Fonduri Phare Alte fonduri extrabugetare	Centru de ocrotire a persoanelor dependente de alcool și droguri	110.000 Euro 4.620 mil. lei	2004 - 2008	Direcția de Dezvoltare și Asistență Comunitară Arad Direcția Administrarea Patrimoniului Local Arad Direcția de Sănătate Publică Arad	Direcția de Dezvoltare și Asistență Comunitară Arad Direcția de Sănătate Publică Arad Direcția Județeană de Protecție a Drepturilor Copilului Arad Instituții de învățământ superior ONG-uri	Direcția de Dezvoltare și Asistență Comunitară Arad

A R A D

Nr. crt	Obiective specifice	Finanțare: Primărie Alte resurse	Titlul Proiectului	Valoare estimativă Proiect	Perioada de timp	Instituțiile / Departamentele responsabile	Parteneriat	Monitorizare și evaluare
11.	Construirea de locuințe sociale pentru 500 de familii	Consiliul Local al Municipiului Arad Fonduri Phare Alte fonduri extrabugetare	Construirea de locuințe sociale pentru 500 de familii	15.000.000 Euro 630.000 mil. lei	2004 - 2008	Direcția de Dezvoltare și Asistență Comunitară Arad Direcția Administrarea Patrimoniului Local Arad	Direcția de Dezvoltare și Asistență Comunitară Arad Direcția Administrarea Patrimoniului Local Arad ONG-uri	Direcția Administrarea Patrimoniului Local Arad
12.	Crearea de locuri de muncă pentru rromi, implicarea lor în reabilitarea locuințelor proprii	Consiliul Local al Municipiului Arad Fonduri Phare Alte fonduri extrabugetare	Crearea de locuri de muncă pentru rromi, implicarea lor în reabilitarea locuințelor proprii	100.000 Euro 4.200 mil. lei	2004 - 2006	Direcția de Dezvoltare și Asistență Comunitară Arad Direcția Administrarea Patrimoniului Local Arad Agenția Județeană de Ocupare a Forței de Muncă Arad	Direcția de Dezvoltare și Asistență Comunitară Arad Direcția Administrarea Patrimoniului Local Arad Agenția Județeană de Ocupare a Forței de Muncă Arad ONG-uri	Direcția Administrarea Patrimoniului Local Arad
13.	Crearea a două parcuri de agrement (unul în C-lea A. Vlaicu și unul în zona Confecții)	Consiliul Local al Municipiului Arad Fonduri Phare Alte fonduri extrabugetare	Crearea a două parcuri de agrement (unul în C-lea A. Vlaicu și unul în zona Confecții)	5.000 Euro 210 mil. lei	2004 - 2014	Direcția de Dezvoltare și Asistență Comunitară Arad Direcția Administrarea Patrimoniului Local Arad	Direcția de Dezvoltare și Asistență Comunitară Arad Direcția Administrarea Patrimoniului Local Arad ONG-uri	Direcția de Dezvoltare și Asistență Comunitară Arad
14.	Centru de zi și centru rezidențial temporar pentru persoane vârstnice și cu dizabilități	Consiliul Local al Municipiului Arad Fonduri Phare Alte fonduri extrabugetare	Centru de zi și centru rezidențial temporar pentru persoane vârstnice și cu dizabilități	120.000 Euro 5.040 mil. lei	2004 - 2008	Direcția de Dezvoltare și Asistență Comunitară Arad Direcția Administrarea Patrimoniului Local Arad Inspekția Regională pentru Persoane cu Handicap Arad	Direcția de Dezvoltare și Asistență Comunitară Arad Direcția Administrarea Patrimoniului Local Arad Inspekția Regională pentru Persoane cu Handicap Arad ONG-uri	Direcția de Dezvoltare și Asistență Comunitară Arad
15.	Locuințe și ateliere protejate pentru tineri cu dizabilități severe	Consiliul Local al Municipiului Arad Fonduri Phare Alte fonduri extrabugetare	Locuințe și ateliere protejate pentru tineri cu dizabilități severe	200.000 Euro 8.400 mil. lei	2004 - 2010	Direcția de Dezvoltare și Asistență Comunitară Arad Direcția Administrarea Patrimoniului Local Arad Inspekția Regională pentru Persoane cu Handicap Arad	Direcția de Dezvoltare și Asistență Comunitară Arad Inspekția Regională pentru Persoane cu Handicap Arad ONG-uri	Direcția de Dezvoltare și Asistență Comunitară Arad
16.	Centru rezidențial pentru victimele violenței în familie	Consiliul Local al Municipiului Arad Fonduri Phare Alte fonduri extrabugetare	Centru rezidențial pentru victimele violenței în familie	100.000 Euro 4.200 mil. lei	2004 - 2014	Direcția de Dezvoltare și Asistență Comunitară Arad Direcția Județeană de Protecție a Drepturilor Copilului Arad Inspectoratul școlar județean Arad	Direcția de Dezvoltare și Asistență Comunitară Arad Direcția Județeană de Protecție a Drepturilor Copilului Arad Inspectoratul școlar județean Arad Inspectoratul de Poliție al municipiului Arad Instituții de învățământ superior ONG-uri	Direcția de Dezvoltare și Asistență Comunitară Arad

Nr. crt	Obiective specifice	Finanțare: Primărie Alte resurse	Titlul Proiectului	Valoare estimativă Proiect	Perioada de timp	Instituțiile / Departamentele responsabile	Parteneriat	Monitorizare și evaluare
17.	Cabinet de informatică și limbi moderne pentru copiii HIV seropozitivi	Consiliul Local al Municipiului Arad Ministerul Educației, Cercetării și Tineretului Fonduri Phare Alte fonduri extrabugetare	Cabinet de informatică și limbi moderne pentru copiii HIV seropozitivi	10.000 Euro 420 mil. lei	2004 - 2006	Inspectoratul școlar județean Arad Direcția de Dezvoltare și Asistență Comunitară Arad Direcția Județeană de Protecție a Drepturilor Copilului Arad	Direcția de Dezvoltare și Asistență Comunitară Arad Direcția Județeană de Protecție a Drepturilor Copilului Arad Inspectoratul școlar județean Arad Inspectoratul de Poliție al municipiului Arad Instituții de învățământ superior Culte	Direcția de Dezvoltare și Asistență Comunitară Arad
18.	Program de instruire a personalului implicat în asistența socială	Consiliul Local al Municipiului Arad Fonduri Phare Alte fonduri extrabugetare	Program de instruire a personalului implicat în asistența socială	25.000 Euro 1.050 mil. lei	2004 - 2010	Direcția de Dezvoltare și Asistență Comunitară Arad Instituții de învățământ superior	Direcția de Dezvoltare și Asistență Comunitară Arad Instituții de învățământ superior Instituții ale administrației publice locale din țări U.E. ONG-uri	Direcția de Dezvoltare și Asistență Comunitară Arad
19.	Centre de zi pentru persoane cu handicap	Consiliul Local al Municipiului Arad Fonduri Phare Alte fonduri extrabugetare	Centre de zi pentru persoane cu handicap	60.000 Euro 2.520 mil. lei	2004 - 2006	Direcția de Dezvoltare și Asistență Comunitară Arad Direcția Administrarea Patrimoniului Local Arad ONG-uri	Direcția de Dezvoltare și Asistență Comunitară Arad Inspecția Regională pentru Persoane cu Handicap Arad ONG-uri	Direcția de Dezvoltare și Asistență Comunitară Arad
20.	Centru de sprijin pentru femei	Consiliul Local al Municipiului Arad Fonduri Phare Alte fonduri extrabugetare	Centru de sprijin pentru femei	25.000 Euro 1.050 mil. lei	2004 - 2010	Direcția de Dezvoltare și Asistență Comunitară Arad Direcția Administrarea Patrimoniului Local Arad Instituții de învățământ superior Instituții de sănătate ONG-uri	Direcția de Dezvoltare și Asistență Comunitară Arad Direcția Județeană de Protecție a Drepturilor Copilului Arad Instituții de învățământ superior Instituții de sănătate ONG-uri	Direcția de Dezvoltare și Asistență Comunitară Arad
21.	- reducerea numărului de femei agresate pe raza mun. Arad - oferirea unei locuințe de refugiu temporar pentru aceste femei și copiii lor.	- Primăria Arad - MMSSF -ONG-uri de profil	„Adăpost pentru femeile agresate”	75.000 Euro	5 ani	- Primăria Arad - DDFSS Arad - DJPDC Arad - Poliția mun. Arad -Direcția de sănătate publică	ONG-uri de profil din țară și străinătate	DDFSS Arad
22.	- oferirea de servicii de specialitate pentru copiii cu deficiențe psiho-motorii - oferirea de timp liber și recreere pentru părinții copiilor cu deficiențe psiho-motorii	- Primăria Arad - MMSSF - ONG- uri de specialitate	„Centru de zi pentru copii cu deficiențe psiho-motorii”	65.000 Euro	5 ani	- DJPDC Arad - ONG-uri de specialitate	ONG-uri de profil din țară și străinătate	DJPDC - Arad

ARAD

Nr. crt	Obiective specifice	Finanțare: Primărie Alte resurse	Titlul Proiectului	Valoare estimativă Proiect	Perioada de timp	Instituțiile / Departamentele responsabile	Parteneriat	Monitorizare și evaluare
23	acțiuni de promovare a forței de muncă din municipiu prin măsuri integrate: -orientare profesională, -performare profesională, -formare profesională, -consiliere profesională, -medierea locurilor de muncă	-Primărie (ex. din taxe locale) -resurse proprii -firme interesate să să angajeze personal	Centru de promovare profesională în municipiul Arad	350.000 Euro	2 ani	-Fundatia Româno-Germană -Primăria, Departamentul	-FRG, -Primăria Arad -Inspectoratul Școlar Arad -AJOFM -Centrul Zonal de Educația Adulților, -firme	

MEDIU

Nr. crt	Obiective specifice	Finanțare: Primărie Alte resurse	Titlul Proiectului	Valoare estimativă Proiect	Perioada de timp	Instituțiile / Departamentele responsabile	Parteneriat	Monitorizare și evaluare
1	Eliminarea pericolului unor îmbolnăviri, prin afectarea freaticului și solului; redarea terenului folosinței economice	-accesarea fondurilor europene nerambursabile -bugetul local	Ecologizare Rampă de Gunoi Câmpul Liniștii	1,4 mil Euro	2004-2005	CLM Arad Sc salubritate Apm Arad		CLM Arad Apm Arad
2	Eliminarea poluării cu ape reziduale menajere și industriale netratate	CLM Arad CJ Arad ISPA Fonduri private	Reabilitarea Stației de Epurare Indagrara	3 mil Euro	2004-2006	CLM Arad CJ Arad RAJAC Arad	Public privat CLM Arad CJ Arad RAJAC Arad	Apm Arad
3	Introducerea colectării selective a deșeurilor și reciclării acestora	CLM Arad Fonduri private Fonduri nerambursabile	Studiu de fezabilitate cu privire la introducerea selectivă a deșeurilor Program pilot	1.000 Euro 20.000 Euro	2004 2005	CLM Arad	Public privat CLM Arad	APM Biroul Agenda Locala 21
4	Extinderea spațiilor verzi din Arad	Primarie și alte resurse	Cadastru verde al Municipiului Arad în sistem GIS	100.000 Euro	2005-2008	Primăria Municipiului Arad	Direcția Silvică Agenția de Protecția Mediului S.C Gospodarirea Comunala Arad SA	Biroul Agenda Locală 21

GUVERNARE - ADMINISTRAȚIA LOCALĂ

Nr. crt	Obiective specifice	Finanțare: Primărie Alte resurse	Titlul Proiectului	Valoare estimativă Proiect	Perioada de timp	Instituțiile / Departamentele responsabile	Parteneriat	Monitorizare și evaluare
1	Crearea de comitete consultative cetățenești	- buget CLM Arad și alte surse de finanțare: PHARE	Crearea de comitete consultative cetățenești pe cartier	10.000 Euro		P.M.A DDAC	Primăria Arad	din partea finanțatorilor externi și locali.

Nr. crt	Obiective specifice	Finanțare: Primărie Alte resurse	Titlul Proiectului	Valoare estimativă Proiect	Perioada de timp	Instituțiile / Departamentele responsabile	Parteneriat	Monitorizare și evaluare
2	Îmbunătățirea relației între cetățeni și autoritățile locale	- buget CLM Arad și alte surse de finanțare: PHARE Fondul Român de Dezvoltare Socială	Centru Informare Cetățeni	15.000 Euro	12 luni	Primăria Municipiului Arad	Primăria Arad și cu alte organizații ne-guvernamentale din domenii diverse (social, cultural, sănătate, turism, mediu	CLM Arad
3	eficientizarea activității autorităților locale	buget CLM Arad și alte surse de finanțare GRASP, PHARE,	Sistem informatic de management al documentelor	10.000 Euro	18 luni	PMA, APL, DDAC		CLM Arad
4	îmbunătățirea relației între cetățeni și autoritățile locale	buget CLM Arad și alte surse de finanțare GRASP, PHARE,	Rețea de infokiosk-uri	65.000 Euro	12 luni	PMA		CLM Arad
5	îmbunătățirea relației între cetățeni și autoritățile locale	buget CLM Arad și alte surse de finanțare	Transmisia TV în direct a ședințelor CLM Arad	50.000 Euro	12 luni	CLM Arad	Parteneriat public privat	CLM Arad
6	eficientizarea activității autorităților locale	buget CLM Arad și alte surse de finanțare GRASP, PHARE,	Sistem de Management al Calității conform ISO 9001:2000	12.000 Euro	18 luni	PMA, APL, DDAC		

II.7. STRUCTURILE DE MONITORIZARE ȘI EVALUARE

Pentru monitorizarea și evaluarea progreselor, structura de monitorizare a implementării P.L.D.D va cuprinde actuala structură a Agendei Locale 21 Arad, în cadrul căreia Biroul Agendei Locale 21 va avea un rol preponderent de coordonare a monitorizării și evaluării realizând:

- Urmărirea gradului de realizarea a obiectivelor stabilite în cadrul Strategiei Locale de Dezvoltare Durabilă.
- Propunerea de măsuri corective astfel încât să permită adaptarea continuă a politicilor locale în vedere atingerii obiectivelor.
- Derularea mecanismelor de evaluare care vor include consultarea beneficiarilor proiectelor și a cetățenilor municipiului.

ANEXE

a. Proiectele în curs de realizare cu finanțare externă sau de la buget

- PHARE 2000 – Infrastructura regională și locală: Utilități în Zona Industrială Arad – Faza de implementare.
- Centru de Resurse și Informații pentru ONG Arad, PHARE – Societatea Civilă.
- Strategia de Inovare Regională – pe regiunea V Vest – Programul cadrul al 6-lea al Comisiei Europene.
- Capacity Building for European integration Experts Body – proiect Leonardo da Vinci.
- Reforma administrației Publice în România – Program GRASP – finanțare USAID.
- Proiect de înfrățire urbană finanțat de Comisia Europeană TOWN TWINNING, Arad/România – Calasetta/Italia.

A R A D

- Program de dezvoltare mutuală – transfer Know-how, faza a III-a, finanțat de Fondul DFID al Regatului Unit al Marii Britanii.
- Educație și formare multiculturală pentru copii și tineri – CURCUBEU – finanțat de Fundația Kinderdorf Pestalozzi Elveția.
- Centru de zi și izolator medical pentru persoane fără adăpost, finanțat de Fondul Român de Dezvoltare Socială.
- Servicii inovatoare de asistență la domiciliu – finanțat de Fondul Român de Dezvoltare Socială.
- Rețea Europeană de turism în spațiul rural – Faza a II-a – finanțat prin INTERREG IIIC.
- Rețea Socială Europeană (ESN) Persoane Singure Solicitante de Azil.

b. Proiecte prioritare

- Realizarea rețelei de canalizare menajeră și pluvială în cartierul Gai, municipiul Arad.
- Realizarea rețelei de canalizare menajeră și pluvială în cartierul Bujac, municipiul Arad.
- Reabilitarea Cetății Aradului, în vederea intrării în circuitul turistic internațional.
- Modernizarea arterei de circulație strada Pădurii- Piața Română în municipiul Arad.
- Legătură rutieră între DN 7 (Arad – Nădlac) și DN 69 (Arad – Timișoara) peste râul Mureș.
- Complex social multifuncțional.
- Centru de ocrotire pentru persoane dependente de alcool și droguri.
- Măsuri complexe de integrare socială a comunității roma.

c. Cooperare intra-județeană

- ADR 5 Vest (Agenția de Dezvoltare Regională 5 Vest).
- Bugetul Local, hotărârea CLM Arad.
- Rețea de Centre de Informare Europeană în județul Arad.

d. Parteneriat public-privat după domenii începând cu 1996

- Servicii sociale KIRKLEES – MAREA BRITANIE.
- WURZBURG – GERMANIA.
- TRENCIN – SLOVACIA: 1997.
- HODMEZOVASARHELY – UNGARIA.
- Parcuri industriale TATABANYA – UNGARIA.

Parteneriate inițiate în 2001

- Augusta, Georgia, SUA
- Louisville, Kentucky, SUA
- Roanoke, Virginia, SUA
- Dallas, SUA
- Nashville, SUA
- Alameda, California, SUA
- Boise, SUA
- Belfast, Irlanda
- Norwick
- Alentejo – Portugalia
- Trento și Genova – Italia
- Vorau și Viena – Austria
- Biebergau – Germania
- Fleurance – Franța
- Szeged – Ungaria
- Goteborg și Molnicke – Suedia
- Lomza – Polonia
- Trogen – Elveția
- Grantown-on-Spey – Scoția
- Rovaniemi – Finlanda

e. Orașe înfrățite:

FUSHUN – CHINA: Hot. CLM Arad nr.50/25.07.1994;
 GYULA – UNGARIA: Hot. CLM Arad nr.73/31.10.1994, GIVATAJM – ISRAEL, ATLIT – ISRAEL: Hot. CLM Arad nr.17/28.02.1994, Aderăția la Federația Mondială a orașelor unite: UTO-engl., FMCU- franceză, hot. CLM Arad nr. 47/2001, 2003
 Aderarea la AVEC -Asociația Orașelor Europene de Cultură, PECS – UNGARIA, 2003, hot nr.98/ 1.04. 2003



52

MUNICIPIUL

III. PROIECTE PRIORITARE DIN CADRUL AL 21 PENTRU PERIOADA 2004 - 2008

III.1. Realizarea rețelei de canalizare menajeră și pluvială în cartierul Gai,

A. Scurtă descriere a proiectului cu precizarea scopului

- Departamente din cadrul consiliului care răspund de realizarea programului/proiectului: Administrația Patrimoniului Local.
- Impactul social și/sau asupra calității mediului: Îmbunătățirea condițiilor de viață a locuitorilor cartierului Gai, conectarea rețelei realizate la rețeaua orașului ARAD, ridicarea nivelului de trai al cetățenilor cartierului, crearea de noi locuri de muncă prin lucrările care compun investiția, prevenirea inundațiilor zonei cu ape pluviale, prevenirea îmbolnăvirilor populației cauzate de ape menajere fără rețele adecvate, înlăturarea efectelor negative asupra vegetației, culturilor din zonă.
- Influența aplicării programului în economia locală, regională-națională: creșterea valorii financiare a imobilelor cetățenilor din cartier, ridicarea valorii de achiziționare a terenurilor pentru investiții în zonă, dezvoltarea potențialului local al orașului, creșterea taxelor colectate de la utilizatori.
- Utilizatori potențiali: principalii beneficiari ai programului/proiectului sunt toți locuitorii și unitățile economice ale orașului.
- Resurse financiare externe: fonduri nerambursabile, rambursabile.
- Canalele de distribuție: servicii publice.
- Localizarea investiției ce urmează a fi realizată: municipiul Arad.

B. Cerințele financiare ale proiectului

- Estimarea costului: 4.150.000 Euro.

- Tipul de finanțare: nerambursabil sau rambursabil.

C. Reglementări

- Aplicarea proiectului/programului în contextul macroeconomic al economiei naționale și proiectelor de investiții, la nivel local, în baza resurselor disponibile: Reducerea disparităților regionale constituie o prioritate a strategiei de dezvoltare regională a Regiunii de Dezvoltare V VEST prin înlăturarea decalajelor sociale existente și evitarea marginalizării.
- Reglementări care influențează favorabil sau nefavorabil programul/ proiectul: studiul de pre - fezabilitate.

D. Termen de realizare

- Proiectul se va realiza în funcție de fonduri.

III.2. Realizarea rețelei de canalizare menajeră și pluvială în cartierul Bujac,

A. Scurtă descriere a proiectului cu precizarea scopului

- Departamente din cadrul consiliului care răspund de realizarea programului/proiectului: Administrația Patrimoniului Local.
- Impactul social și/sau asupra calității mediului: Îmbunătățirea condițiilor de viață a locuitorilor cartierului Bujac, conectarea rețelei realizate la rețeaua orașului ARAD.
- Influența aplicării programului în economia locală, regională-națională: ridicarea standardului de locuire în cadrul unui cartier

periferic al municipiului, racordarea rețelei la sistemul de canalizare existent, reducerea diferențelor între gradul de dezvoltare a zonelor centrale ale orașului față de zone periferice, realizarea rețelei de canalizare pluvială și canalizare menajeră în cartierul Bujac –Arad.

- Utilizatori potențiali: principalii beneficiarii sunt locuitorii zonei.
- Resurse financiare externe: fonduri rambursabile și nerambursabile.
- Canalele de distribuție: servicii publice.
- Localizarea investiției ce urmează a fi realizată: municipiul Arad.

B. Cerințele financiare ale proiectului

- Estimarea costului: 5 milioane Euro.
- Tipul de finanțare: nerambursabil sau rambursabil.

C. Reglementări

- Aplicarea proiectului programului în contextul macroeconomic al economiei naționale și proiectelor de investiții, la nivel local, în baza resurselor disponibile: extinderea sistemului de canalizare este necesară pentru realizarea unor investiții noi.
- Reglementări care influențează favorabil sau nefavorabil programul/ proiectul: studiu de pre – fezabilitate.

D. Termen de realizare

- Proiectul se va realiza în funcție de fonduri.

III.3. Modernizarea arterei de circulație strada Pădurii - Piața Română

A. Scurtă descriere a proiectului cu precizarea scopului

- Departamente din cadrul consiliului care răspund de realizarea programului/proiectului: Administrația Patrimoniului Local.

- Impactul social și /sau asupra calității mediului: Infrastructura de acces în zonă, prin impactul economic de creare de firme noi și centre comerciale de deservire a populației va duce la crearea de noi locuri de muncă în zonă, direct și indirect. În acest mod proiectul va contribui la scăderea ratei șomajului din municipiul Arad; de asemenea infrastructura nouă crează legături între cartiere, având următoarele caracteristici de impact de mediu: Reducerea degradării clădirilor din zonă datorită denivelărilor și scurgerilor de apă pluvială. Scăderea poluării zonei prin creșterea numărului de stații de tramvaie, ca o alternativă de transport ecologic. Crearea posibilității de circulație a bicicletelor, cu impact pozitiv asupra mediului; căi de acces confortabile pentru pietoni și zona carosabilă realizată la cerințe europene.
- Influența aplicării programului în economia locală, regională-națională: Dezvoltarea unei infrastructuri de acces în cadrul municipiilor în zone cu acces dificil conduce la o dezvoltare a zonei din punct de vedere economic, prin crearea de întreprinderi și zone comerciale necesare. În acest mod proiectul va contribui la scăderea diferențelor de dezvoltare economică existente în municipiu.
- Utilizatori potențiali: principalii beneficiari sunt locuitorii și unitățile economice ale orașului, turiști.
- Resurse financiare externe: Phare 5,0 Euro, Fondul National (33% din fonduri Phare):1,65 M Euro, alte fonduri.
- Canalele de distribuție: Regiunea de Dezvoltare V Vest, Primăria Arad.
- Localizarea investiției ce urmează a fi realizată: Artera de circulație strada Pădurii – P-ța Romană (Arenei) pe traseul: strada Condușilor – strada M. Kogălniceanu – strada Preparandiei – strada Dornei face parte din rețeaua stradală a municipiului Arad care realizează legătura cu alte artere de circulație importante ale orașului.

B. Cerințele financiare ale proiectului

- Estimarea costului: 8,3 milioane euro din care: Phare 5,0 milioane euro, Fondul National (33% din fonduri Phare): 1,65 milioane euro, alte fonduri.

A R A D

- Tipul de finanțare: Phare Fondul Național (33% din fonduri Phare): 1,65 milioane euro, alte fonduri.

C. Reglementări

- Aplicarea proiectului programului în contextul macroeconomic al economiei naționale și proiectelor de investiții, la nivel local, în baza resurselor disponibile: Corelația cu obiectivele Planului Național de Dezvoltare și ale Planului Regional.
- Reglementări care influențează favorabil sau nefavorabil programul/proiectul: studiile de Prefezabilitate și Fezabilitate ale obiectivului au fost aprobate prin Hotărârile Consiliului Local al Municipiului Arad nr. 337/28.11.2000 și respectiv nr. 107/24.04.2001

D. Termen de realizare

- Proiectul se va realiza în mai multe etape până în anul 2006.

III.4. Reabilitarea Cetății Aradului, în vederea intrării în circuitul turistic internațional

Construită în stil Vauban din ordinul împărătesei Maria Terezia, Cetatea Aradului, împreună cu capela din interiorul fortificației, a rămas într-o stare de conservare unică din Europa.

A. Scurtă descriere a proiectului cu precizarea scopului

- Departamente din cadrul consiliului care răspund de realizarea programului/proiectului: Administrația Patrimoniului Local.
- Impactul social și/sau asupra calității mediului: înființarea de noi locuri de muncă, ce va duce la reducerea șomajului din regiune, atât în domeniul turismului, cât și în exploatarea infrastructurii; oprirea degradării Cetății

Aradului, printr-o conservare asigurată; amenajarea peisagistică va duce la evitarea deteriorării mediului de pe malul stâng al Mureșului.

- Influența aplicării programului în economia locală, regională/națională: atragerea de noi investiții în domeniul turistic, prin oferirea de infrastructură adecvată; creșterea PIB regional prin noile investiții create în zonă.
- Utilizatori potențiali: principalii beneficiari sunt cetățenii orașului, turiștii, unități economice.
- Resurse financiare externe: ținând cont de anvergura financiară a proiectului, acesta se pretează la o finanțare mixtă Phare 5,0 milioane euro, Fondul Național (33 % din fonduri Phare): 1,65 milioane euro, Co-finanțare locală 1,65 milioane euro, alte surse: 1,7 milioane euro.
- Canalele de distribuție: Consiliul Local Arad, Regiunea de Dezvoltare de V Vest.
- Localizarea investiției ce urmează a fi realizată: Municipiul Arad.

B. Cerințele financiare ale proiectului

- Estimarea costului: 10 milioane Euro, din care Phare 5,0 milioane euro, Fondul Național (33 % din fonduri Phare): 1,65 milioane euro, Co-finanțare locală 1,65 milioane euro, alte surse: 1,7 milioane euro.
- Tipul de finanțare: Phare, fond național, co-finanțare locală, alte surse.

C. Reglementări

- Aplicarea proiectului programului în contextul macroeconomic al economiei naționale și proiectelor de investiții, la nivel local, în baza resurselor disponibile: în conformitate cu Capitolul 1.3 din Planul Național de Dezvoltare 2002-2005 turismul în România este perceput în general ca reprezentând o sursă potențială de creștere economică.
- Reglementări care influențează favorabil sau nefavorabil programul/ proiectul: studiu de fezabilitate; în anul 2003 au fost realizate analize economice, financiare, evaluarea impactului asupra mediului.

D. Termen de realizare

- Proiectul se va realiza în mai multe etape în funcție de fonduri.

III.5. Legătură rutieră între DN 7 (Arad - Nădlac) și DN 69 (Arad - Timișoara) peste râul Mureș

Podul este amplasat în centrul orașului, pe drumul național nr. 69 (DN69) Arad - Timișoara, iar circulația se desfășoară cu restricții. Astfel, accesul tramvaielor tip Electrotimiș, care produc vibrații mari, este interzis, la fel ca și accesul vehiculelor cu o masă mai mare de 3,5 tone.

A. Scurtă descriere a proiectului cu precizarea scopului

- Departamente din cadrul consiliului care răspund de realizarea programului/proiectului: APL.
- Impactul social și/sau asupra calității mediului: Creșterea importanței localității în următorii ani, Aradul fiind în apropierea frontierei de vest a României, impune și asigurarea unei circulații cu confort sporit, atât pentru cea de tranzit, cât și pentru cea locală. În acest sens se impune executarea a mai multe puncte de legătură - amplasări de poduri - peste râul Mureș. În vederea facilitării unei legături între partea de vest a municipiului și partea de sud, se propune construirea unui pod rutier nou peste râul Mureș, în prelungirea străzii Pădurii, urmând ca pentru creșterea atractivității drumului de centură să se construiască noi drumuri de acces către aceasta.
- Influența aplicării programului în economia locală, regională/națională: proiectele de sistematizare pentru municipiul Arad, analiza de impact privind realizarea podului peste Mureș, studiile de circulație efectuate pentru municipiul Arad, indică ca oportune și necesare, realizarea mai multor poduri peste râul Mureș, precum și o etapizare de execuție a acestora, în funcție de creșterea traficului în viitor. Studiile scot în evidență necesitatea executării acestor lucrări prin etapizare, condiția primă fiind folosirea la maximum a rețelei

existente și evitarea traversării orașului de către circulația de tranzit și, în special, a traficului greu. Prin aceste studii se urmărește ca lucrările să folosească la maxim sistemul de străzi existent, să evite demolările și să conserve specificul urbanistic al orașului. De asemenea, circulația vehiculelor, precum și devierea acestora să se poată face în condiții de confort sporit, siguranță și viteză, fără întreruperi și cu un număr cât mai redus de puncte de impact.

- Utilizatori potențiali: cetățenii Aradului și turiști.
- Resurse financiare externe: proiect finanțat de Direcția Comisiei Europene pentru angajări și servicii sociale și alte fonduri.
- Canalele de distribuție: Primăria Arad.
- Localizarea investiției ce urmează a fi realizată: Podul nou, din cartierul Micălaca, amplasat în zona de est a municipiului, nu poate satisface necesitățile de trafic, neavând o legătură corespunzătoare pe partea stângă a râului Mureș, la rețeaua stradală a orașului (Aradul Nou).

B. Cerințele financiare ale proiectului

- Estimarea costului: 37,8 milioane EURO.
- Tipul de finanțare: nerambursabil sau rambursabil.

C. Reglementări

- Aplicarea proiectului programului în contextul macroeconomic al economiei naționale și proiectelor de investiții, la nivel local, în baza resurselor disponibile: armonizarea proiectului cu strategia de dezvoltare durabilă națională și regională.
- Reglementări care influențează favorabil sau nefavorabil programul - proiectul: pentru podul peste râul Mureș este realizat proiectul tehnic iar pentru legătura rutieră între pod și DN 7 respectiv DN 69 studiul de fezabilitate este în faza de aprobare.

D. Termen de realizare

- Proiectul se va realiza în mai multe etape funcție de fonduri.

A R A D

III.6. Centru de Ocrotire pentru persoanele dependente de alcool și droguri

A. Scurtă descriere a proiectului cu precizarea scopului

- Manager de proiect: Dir. Etelca Nagy
- Departamente din cadrul consiliului care răspund de realizarea programului/proiectului: Consiliul local al municipiului Arad prin Direcția de Dezvoltare și Asistență Comunitară Arad.
- Descrierea asistenței tehnice de specialitate din surse externe, dacă este cazul.
- Impactul social și/sau asupra calității mediului: Ameliorarea situației sociale a beneficiarilor, prin întreruperea dependenței de alcool și droguri.
- Influența aplicării programului în economia locală, regională/națională: crearea unor noi locuri de muncă.
- Utilizatori potențiali: beneficiarii proiectului sunt persoanele dependente de alcool și droguri.
- Resurse financiare externe: fonduri Phare, alte fonduri extrabugetare.
- Canalele de distribuție: servicii publice, servicii de asistență comunitară.
- Localizarea investiției ce urmează a fi realizată: Municipiul Arad.

B. Cerințele financiare ale proiectului

- Estimarea costului: 110.000 euro.
- Tipul de finanțare: nerambursabil, donații, fonduri proprii.

C. Reglementări

- Aplicarea proiectului programului în contextul macroeconomic al economiei naționale și proiectelor de investiții, la nivel local, în baza resurselor disponibile: reintegrarea socială a persoanelor dependente de alcool și droguri.
- Reglementări care influențează favorabil sau nefavorabil programul- proiectul: legislația în vigoare, studii de fezabilitate.

D. Termen de realizare

- Proiectul se va realiza, în funcție de fonduri, între 2004-2008.

III.7. Complex Social Multifuncțional

A. Scurtă descriere a proiectului cu precizarea scopului

- Manager de proiect: Etelca Nagy
- Departamente din cadrul consiliului care răspund de realizarea programului/proiectului: Consiliul local al municipiului Arad prin Direcția de Dezvoltare și Asistență Comunitară Arad.
- Impactul social și/sau asupra calității mediului: Proiectul va contribui la îmbunătățirea condițiilor de viață ale beneficiarilor centrului. Utilizarea serviciilor Complexului social multifuncțional va oferi vârstnicilor și bolnavilor cronici posibilitatea de a servi masa într-un spațiu special amenajat, de a se socializa cu ceilalți beneficiari, de a-și petrece timpul liber, de a beneficia de ergoterapie și de consiliere individuală și de grup, de a putea avea intimitate cu vizitatorii lor, contribuind astfel la participarea beneficiarilor la viața socială și la facilitarea și încurajarea relațiilor interumane.
- Influența aplicării programului în economia locală, regională/națională: proiectul își propune înființarea unui Complex social multifuncțional în cadrul Centrului de îngrijire și asistență Arad. Complexul va fi format dintr-o sală de mese pentru 60 de persoane, un centru de zi, două săli pentru consiliere și primire pentru oaspeți, un cabinet medical, un centru de ergoterapie și 4 camere pentru bolnavi, beneficiari ai Serviciului de asistență la domiciliu și membrii ai comunității care necesită temporar îngrijire medicală, temporar și care se pot întoarce în căminele lor.
- Utilizatori potențiali: beneficiarii proiectului vor fi locuitorii orașului, bătrânii care au nevoie de îngrijire.
- Resurse financiare externe: fonduri rambursabile și nerambursabile.

- Canalele de distribuție: Centrul de Asistență și îngrijire Arad, Societatea Națională de Cruce Roșie din România.
- Localizarea investiției ce urmează a fi realizată: Municipiul Arad.

B. Cerințele financiare ale proiectului

- Estimarea costului: 75.000 euro.
- Tipul de finanțare: nerambursabil sau rambursabil.

C. Reglementări

- Aplicarea proiectului programului în contextul macroeconomic al economiei naționale și proiectelor de investiții, la nivel local în baza resurselor disponibile.

D. Termen de realizare

- Proiectul se va realiza 12 luni de la data finanțării.

III.8. Măsuri complexe de integrare socială a membrilor comunității roma

A. Scurtă descriere a proiectului cu precizarea scopului

- Departamente din cadrul consiliului care răspund de realizarea programului/proiectului: Consiliul local al municipiului Arad prin Direcția de Dezvoltare și Asistență Comunitară Arad.
- Impactul social și/sau asupra calității mediului: proiectul va contribui la îmbunătățirea calității vieții a 18 familii, respectiv prin îmbunătățirea condițiilor de locuit, la angajarea a 18 membri ai comunității roma pentru repararea locuințelor și crearea unei rețele de încredere, într-ajutorare și suport social iar 18 membri ai comunității vor fi calificați în meseria de zidar.

- Influența aplicării programului în economia locală, regională/națională: proiectul își propune îmbunătățirea calității vieții a unui număr de 18 familii din cadrul comunității rromilor, prin acordarea de sprijin financiar pentru repararea locuințelor. Beneficiarii sunt din cadrul familiilor copiilor care frecventează Complexul social multicultural, familii numeroase, sărace și care locuiesc în locuințe degradate. Beneficiarii vor fi angajați pentru repararea locuințelor, proiectul creând astfel posibilitatea beneficiarilor de a avea un sentiment de proprietate asupra rezultatelor proiectului, va stimula crearea unei rețele de suport social, de încredere și într-ajutorare în vederea creării de capital social între membrii comunității rromilor, fiind și un generator de venit pentru membrii săraci ai comunității. Rromii vor participa la o calificare la locul de muncă, în meseria de zidar, prin intermediul Agenției Județene pentru Ocuparea Forței de Muncă.
- Utilizatori potențiali: principalii beneficiari sunt cele 18 familii a căror locuință va fi reparată, un număr total de 115 de aparținători iar beneficiar indirect comunitatea rromilor.
- Resurse financiare externe: fonduri rambursabile și nerambursabile.
- Localizarea investiției ce urmează a fi realizată: Municipiul Arad.

B. Cerințele financiare ale proiectului

- Estimarea costului: 75.000 euro.
- Tipul de finanțare: nerambursabil sau rambursabil.

C. Reglementări

- Aplicarea proiectului programului în contextul macroeconomic al economiei naționale și proiectelor de investiții, la nivel local în baza resurselor disponibile

D. Termen de realizare

- Proiectul se va realiza în anul 2004.

III.9. Centru multifuncțional pentru tineri

A. Scurtă descriere a proiectului cu precizarea scopului

- Departamente din cadrul consiliului care răspund de realizarea programului/proiectului: Consiliul local al municipiului Arad prin Direcția de Dezvoltare și Asistență Comunitară Arad.
- Impactul social și/sau asupra calității mediului: proiectul are ca obiect asigurarea petrecerii plăcute și utile a timpului liber a tinerilor din municipiul Arad. Se adresează studenților și elevilor și oricăror alte categorii de tineri, indiferent de naționalitate, sex, religie etc.
- Impactul unui Centru multifuncțional pentru tineri este semnificativ asupra întregii comunități locale, nu numai a tinerilor – în număr mare în Arad, datorită celor două Universități – ci și a părinților, cadrelor didactice, mediului de afaceri etc.
- Influența aplicării programului în economia locală/regională/națională: proiectul își propune asigurarea consilierii tinerilor în domeniile care îi interesează în mod deosebit: orientare școlară/profesională, modalități de ocupare a unor locuri de muncă, consiliere socială și juridică, sprijinirea încrederii în sine, acceptarea diversității. De asemenea, centrul urmează să ofere consiliere antidrog de către tineri profesioniști în care cei aflați în stare de risc pot avea încredere.

- Centrul va dispune de săli de consiliere, sală de calculatoare, de săli cu jocuri de societate, de posibilități de practicare a unor sporturi.
- Tinerii vor fi consultați cu privire la nevoile lor și stabilirea priorităților în ce privește dotarea și dezvoltarea centrului.
- Se vor putea organiza dezbateri, seminarii și colaborarea centrului cu alte centre de tineret din țară și din străinătate, astfel încât centrul să funcționeze într-o rețea.
- Tinerii vor fi bine informați cu privire la posibilitățile de instruire în domeniile ce privesc nevoile economiei locale, astfel încât impactul centrului va fi unul pozitiv asupra economiei locale.
- Utilizatori potențiali: tineri din municipiul Arad.
- Resurse financiare externe: fonduri rambursabile și nerambursabile
- Canale de diseminare: mass-media locală și națională, afișe, pliante, buletine informative, seminarii, ateliere de lucru etc.
- Localizarea investiției ce urmează a fi realizată: Municipiul Arad.

B. Cerințele financiare ale proiectului

- Estimarea costului: 25.000 Euro.
- Tipul de finanțare: nerambursabil și/sau rambursabil.

D. Termen de realizare:

- Proiectul se va realiza în perioada 2004-2006.