

RÂMNICU VÂLCEA

**PRIMĂRIA MUNICIPIULUI  
RÂMNICU VÂLCEA**

AGENDA LOCALĂ 21-  
PLANUL LOCAL DE DEZVOLTARE DURABILĂ  
A MUNICIPIULUI RÂMNICU VÂLCEA

**RÂMNICU VÂLCEA  
2002**

**Proiect PNUD ROM 98/012**

Copyright © 2002 Primăria Municipiului Râmnicu Vâlcea, România  
Str. General Praporgescu nr. 14, 1000, Râmnicu Vâlcea  
Tel. +402 50 731 016  
Fax. +402 50  
E-mail: primariavl@onix.ro

© 2002 Centrul Național pentru Dezvoltare Durabilă  
Str. Alexandru Philippide nr. 15, Sector 2, București  
Tel. +4021 201 1410  
Fax. +4021 201 1402  
E-mail: sdnps@sdnp.ro

Opiniile exprimate aparțin autorilor și nu reprezintă în mod necesar punctul de vedere al PNUD.

Document apărut cu sprijinul financiar al Programului Națiunilor Unite pentru Dezvoltare, Programul Capacitatea 21 și al Agenției Canadiene pentru Dezvoltare Internațională.

Expertiză tehnică acordată de Centrul Național pentru Dezvoltare Durabilă - România și Institutul Internațional pentru Dezvoltare Durabilă - Canada.

Mulțumiri speciale aduse organizației Earth Council - Costa Rica pentru sprijinul tehnic acordat în derularea proiectului Agenda Locală 21.

Grafică și tipar: EXCLUS srl.



R Â M N I C U V Â L C E A

### **Comitetul Local de Coordonare (CLC)**

Traian Sabău – primar – președintele CLC

Horia Popescu – consilier local

Tiberiu Berbece – reprezentant al Inspectoratului de Protecția Mediului

Lidia Giosan – reprezentant al Agenției de Dezvoltare Regională S-V Oltenia

Nicolae Diu – președintele Întreprinderilor Mici și Mijlocii

Aurel Popescu – președinte Cartel Alfa

Dana Vențer – președintele Fundației Române pentru Tineret

### **Biroul Agenda Locală 21**

Diana Dumitru

Sebastian Moroti

### **Consultanță din partea Centrului Național de Dezvoltare Durabilă - CNDD:**

Călin Georgescu – Director de proiect

George Romanca – Coordonator Local pentru orașele pilot Giurgiu, Baia Mare, Târgu Mureș, Ploiești și Miercurea Ciuc

Radu Vădineanu – Coordonator Local pentru orașele pilot Iași, Oradea, Râmnicu Vâlcea și Galați

Valentin Ionescu – Coordonator Strategie-Planificare

Tania Miha – Consultant SDNP, Coordonator Programe-Proiecte

Camen Năstase – Coordonator financiar

Adrian Voinea – Specialist IT

### **Coordonatori din partea PNUD-România:**

Peter Newton – Reprezentant rezident adj.

Geneve Mantri – Ofițer de presă

### **Consultanță internațională:**

Peter Hardi – IISD (Institutul Internațional de Dezvoltare Durabilă)

**Grupul de lucru nr. 1 – Mediu**

Elisaveta Gălățescu – Inspectoratul de Protecție a Mediului Vâlcea  
Luminița Apostolescu – Direcția Județeană de Sănătate Vâlcea

**Grupul de lucru nr. 2 – Social**

Virginia Fulgescu – Primăria Municipiului Râmnicu Vâlcea  
Sanda Constantinescu – Primăria Municipiului Râmnicu Vâlcea

**Grupul de lucru nr. 3 – Economic**

Florinda Pavelescu – Primăria Municipiului Râmnicu Vâlcea  
Ion Ozon – Primăria Municipiului Râmnicu Vâlcea



## CUPRINS

<b>Cuvânt înainte</b> adresat de Reprezentantul Rezident al Programului Națiunilor Unite pentru Dezvoltare în România .....	7
<b>Cuvânt înainte</b> adresat de Primarul Municipiului Râmnicu Vâlcea.....	9
<b>INTRODUCERE</b> .....	10
<b>I. STRATEGIA DE DEZVOLTARE DURABILĂ</b> .....	11
<b>I.1 EVALUAREA SISTEMULUI SOCIO - ECONOMIC EXISTENT</b> .....	11
I.1.1 – Capitalul natural .....	11
I.1.1.1 Așezarea.....	11
I.1.1.2 Relief .....	11
I.1.1.3 Clima .....	11
I.1.1.4 Resurse primare și secundare .....	12
I.1.1.5 Calitatea factorilor de mediu.....	13
I.1.2 Capitalul antropoc .....	14
I.1.2.1 Activități economice și mediul de afaceri.....	14
I.1.2.2 Evoluția sectorului privat .....	18
I.1.2.3. Organizarea spațială .....	20
I.1.3 – Capitalul social.....	27
I.1.3.1 Structura și dinamica populației .....	27
I.1.3.2 Conviețuirea etniilor .....	28
I.1.3.3 Formarea resursei umane .....	28
I.1.3.4 Starea de sănătate .....	30

I.1.3.5 Educația.....	32
I.1.3.6 Cultura.....	33
I.1.3.7 Sport și agrement.....	34
I.1.3.8 Societatea civilă .....	34
I.1.3.9 Ordinea publică.....	35
<b>I.2 OBIECTIVELE GENERALE DIN STRATEGIA DE DEZVOLTARE DURABILĂ</b> .....	36
<b>II. PLANUL LOCAL DE ACȚIUNE</b> .....	39
<b>II.1 MĂSURI DE ÎNTĂRIRE A CAPACITĂȚII INSTITUȚIONALE</b> .....	39
<b>II.2 PROIECȚIA FINANCIARĂ</b> .....	41
<b>II.3 OBIECTIVELE SPECIFICE ȘI PROIECTELE IDENTIFICATE</b> .....	44
<b>II.4 STRUCTURI INSTITUȚIONALE DE MONITORIZARE ȘI EVALUARE</b> .....	51
<b>III. ANEXE</b> .....	57
<b>III.1 Programe cu finanțare externă</b> .....	57
<b>III.2 Bilanțul contabil</b> .....	61
<b>III.3 Lista obiectivelor de investiții pe anul 2002</b> .....	61
<b>III.4 Hotărârile consiliului local privind realizarea programelor, subprogramelor și proiectelor în perioada 2000 – 2002</b> .....	63

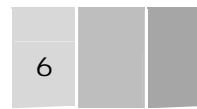

**MUNICIPIUL**

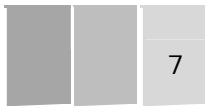

RĂMNICU VÂLCEA

### ***Cuvânt înainte***

adresat de Reprezentantul Rezident  
al Programului Națiunilor Unite pentru Dezvoltare în România

Agenda Locală 21 (AL21) a fost elaborată și adoptată la Summitul Mondial de la Rio de Janeiro în 1992, ca instrument de promovare a dezvoltării durabile. AL21 promovează și caută să stabilească un echilibru sensibil între creșterea economică, echitatea socială și protecția mediului.

Conceptul dezvoltării durabile determină o reevaluare permanentă a legăturilor dintre om și natură și pledează pentru solidaritatea între generații ca singura opțiune viabilă pentru dezvoltarea pe termen lung.

Programul Națiunilor Unite pentru Dezvoltare din România promovează activ dezvoltarea durabilă prin asistența acordată în cadrul proiectului său de "Construire a capacităților locale de implementare a Agendei Locale 21 în România". Proiectul este actualmente implementat în nouă orașe-pilot, sub coordonarea Centrului Național pentru Dezvoltare Durabilă.

Procesul participativ de elaborare a fost unic, stimulând energia cetățenilor, a sectorului privat, a mediului academic, a ONG-urilor și a autorităților locale. Toți aceștia s-au ridicat la înălțimea așteptărilor, iar eforturile lor colective au dat naștere prezentului document. Acest raport își are rădăcinile în necesitățile și ideile locale, devenind un testament al eforturilor, energiei și entuziasmului lor. Fie prin furnizarea de informații, fie prin acordarea de asistență tehnică, fie prin participarea directă, întreaga comunitate a avut o contribuție enormă la succesul acestuia.

Rezultatul este o strategie coerentă, cu un plan concret de acțiune și de implementare. Ambele oferă o garanție practică a faptului că proiectul poate răspunde necesităților comunității și că reprezintă o contribuție importantă la dezvoltarea durabilă în România. Felicit și mulțumesc tuturor celor care au contribuit la succesul său.

Sokhan Han Jung  
Reprezentant Rezident  
Programul Națiunilor Unite pentru Dezvoltare

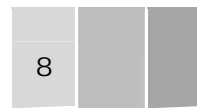

**MUNICIPIUL**



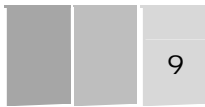

RÂMNICU VÂLCEA

### ***Cuvânt înainte***

adresat de Primarul Municipiului Râmnicu Vâlcea

**L**una martie 2000 marca pentru orașul Râmnicu Vâlcea, ca și pentru alte 8 orașe ale României, intrarea în programul lansat de Națiunile Unite: "Dezvoltarea Capacității Locale de Implementare a Agendei Locale 21 în România".

Unul din obiectivele acestui program era construirea capacității de cooperare a primăriei cu societatea civilă, altfel spus antrenarea societății civile în actul deciziei, în problemele care îi afectează viața. După cum se știe, expresia cea mai înaltă a democrației este tocmai implicarea conștientă a cetățenilor în procesul decizional și nu doar acceptarea hotărârilor administrației locale.

Etapele străbătute de Agenda Locală 21 în dezvoltarea ei au pus în practică exact acest principiu în elaborarea succesivă și punerea în dezbatere publică a strategiei de dezvoltare durabilă și a planului de acțiune rezultat. Considerăm că Agenda Locală 21, ca expresie a cooperării primăriei cu societatea civilă, nu este decât începutul acestui sistem complex, bazat pe colaborare și complementaritate, sistem ce fără îndoială va funcționa în România viitoare, ducând spre ceea ce ne dorim cu toții: un sistem de legi stabile menit să reducă corupția, să asigure transparența instituțiilor statului, să consolideze democrația prin libertatea de acțiune și exprimare.

Ne aflăm acum în cea mai importantă etapă a Agendei Locale 21. Este momentul în care, prin mobilizare și coerență, trebuie să punem în operă proiecția oferită de programul de dezvoltare durabilă.

Contez pe resursele tuturor cetățenilor Râmnicului, oameni de afaceri, intelectuali, tineri sau vârstnici, artiști, creatori, sper că nu vor rămâne impasibili și vor contribui pentru ca orașul nostru să devină cu adevărat un oraș european, în care fiecare dintre noi să-și poată împlini gândurile și aspirațiile.

Mulțumesc tuturor celor care au sprijinit cu conștiință și devotament acest îndrăzneț și laborios demers, ce sperăm să marcheze emblematic viitorul orașului Râmnicu Vâlcea.

**TRAIAN SABĂU**

**Primarul Municipiului Râmnicu Vâlcea**

## INTRODUCERE

În anul 1992, în cadrul Conferinței de la Rio, 170 de state, printre care și România au recunoscut în mod unanim și au căzut de acord asupra nevoii urgente de a adopta o strategie globală pentru secolul următor, denumită “**AGENDA 21**”, a cărei opțiune să fie aplicarea principiilor dezvoltării durabile. Problema cheie a dezvoltării durabile o constituie **reconcilierea** între două aspirații umane: **necesitatea continuării dezvoltării economice și sociale**, dar și **protecția și îmbunătățirea stării mediului**, ca singura cale pentru bunăstarea atât a generațiilor prezente, cât și a celor viitoare.

Conform prevederilor stabilite în cadrul Conferinței de la Rio, **fiecare autoritate locală are obligația de a elabora propria strategie locală de dezvoltare durabilă.**

Pomind de la prevederile Conferinței de la Rio de Janeiro, Guvernul României a adoptat în iulie 1999 “Strategia Națională pentru Dezvoltare Durabilă”, realizată în cadrul Programului Națiunilor Unite pentru Dezvoltare (PNUD), de către un grup de lucru al Guvernului, asistat de Centrul Național de Dezvoltare Durabilă.

Începând cu luna Martie 2000, **Programul Națiunilor Unite pentru Dezvoltare (PNUD)**, biroul rezident în România, a lansat programul: “Dezvoltarea Capacităților Locale de Implementare a Agendei Locale 21 în România” în 9 orașe (Galați, Giurgiu, Iași, Ploiești, Râmnicu Vâlcea, Târgu Mureș, Oradea, Baia Mare, Miercurea Ciuc), pe o perioadă de 3 ani, sub coordonarea directă a Centrului Național de Dezvoltare Durabilă.

În Municipiul Râmnicu Vâlcea, finanțarea proiectului se realizează de către Programul Națiunilor Unite de Dezvoltare și statul Canadian, prin Agenția Internațională Canadiană de Dezvoltare și Institutul Internațional de Dezvoltare Durabilă.

“**Agenda Locală 21**”, sau **Planul de Dezvoltare al Municipiului Râmnicu Vâlcea** cuprinde 3

documente: **Strategia Locală, Planul Local de Acțiune și Proiecte Prioritare**. Pentru realizarea “Agendei Locale 21” Primăria Municipiului Râmnicu Vâlcea a constituit un *Comitet Local de Coordonare pentru “Agenda Locală 21”* format din reprezentanții societății civile din Râmnicu Vâlcea și prezidat de primarul orașului, domnul Traian Sabău, 3 *Grupuri de Lucru*, formate din specialiști locali și un *Secretariat al “Agendei Locale 21”* având doi *Coordonatori*: doamna Diana Dumitru și domnul Sebastian Moroi.

Documentul a primit suportul tehnic și informațional din partea mai multor instituții locale, guvernamentale, neguvernamentale și de cercetare. Participarea și consultarea largă a societății civile la nivel local a constituit premisa de finalizare a Strategiei Locale, precum și a documentelor din cadrul “Agendei Locale 21” (Planul Local de Acțiune).

Cele două documente: **Strategia Locală a Municipiului Râmnicu Vâlcea și Planul Local de Acțiune**, multiplicat într-un număr de 500 exemplare fiecare, s-au constituit în **Documente Consultative**, fiind **supuse dezbaterii și consultării publice** în perioada decembrie 2001 – februarie 2002 și, respectiv, iunie 2002 – octombrie 2002. Primăria și presa locală au sprijinit activitatea de comunicare și informare.

Primăria Municipiului Râmnicu Vâlcea, în efortul său de a avea o strategie de dezvoltare durabilă cât mai ancorată în realitate și mai cuprinzătoare, a organizat o serie de interviuri de grup (focus grupuri). Punctele de vedere exprimate au fost luate în considerare pentru revizuirea și corectarea documentului. Comentariile și amendamentele reieșite din discuțiile avute cu ocazia dezbaterilor și consultărilor publice au avut ca rezultat 20 de proiecte prioritare, pe care nu ne rămâne decât să le materializăm, pentru ca orașul nostru să devină cu adevărat un oraș european, în care aspirația către o viață mai bună într-un climat real democratic să fie o realitate.

# I. STRATEGIA DE DEZVOLTARE DURABILĂ

## I.1 EVALUAREA SISTEMULUI SOCIO - ECONOMIC EXISTENT

### I.1.1 – Capitalul natural

#### I.1.1.1 Așezarea

**M**unicipiul Râmnicu Vâlcea, capitala județului Vâlcea, este situat în zona de nord a Olteniei, la poalele Carpaților Meridionali, de-a lungul râului Olt, unul din principalele cursuri de apă ale României și în marginea unei artere de circulație de mare importanță pentru întreaga țară. Aflat în centrul unei zone de stațiuni balneo-climaterice renumite – Călimănești, Băile Olănești, Băile Govora – Râmnicu Vâlcea numără, la această dată, aproximativ 120.000 de locuitori, în majoritate de etnie română.

După cel de-al doilea război mondial, prezența zăcămintelor de sare de la Oțele Mari și abundența materialului lemnos din pădurile zonei de munte, fac posibilă apariția primelor întreprinderi industriale (Uzina de Sodă și Combinatul de Prelucrarea Lemnului), pe structura cărora se grefează în anii următori economia orașului.

Dezvoltarea industrială a atras după ea modificări semnificative în structura populației, precum și în menținerea cutumelor de muncă și viață tradiționale, orașul Râmnicu Vâlcea devenind centrul urban pe care-l cunoaștem astăzi.

#### Date de bază - Municipiul Râmnicu Vâlcea - 2002

Suprafața totală	8952 ha
Număr de localități componente	14
Populația	119.601 loc
Densitatea populației	1.343,8 loc/km <sup>2</sup>
Latitudine nordică	45° 07' 15"
Longitudine estică	24° 22' 21"

#### I.1.1.2 Relief

Municipiul Râmnicu Vâlcea este amplasat în Subcarpații Getici, la 18 km distanță de defileul Oltului în lunca râului și formează la confluența cu râul Olănești o zonă de câmp cu orientarea N – S. Lărgimea maximă a luncii este de 2,5 km în partea de nord, de 1,9 km în zona centrală și de 2 km în zona sudică.

Zona dealurilor este împădurită cu esențe de foioase, în care predomină stejarul.

Orașul este amplasat pe terasele albiei majore a râului Olt, care sunt evidențiate mai mult în partea de vest, deoarece în zona estică dealurile coboară până aproape de firul apei.

Se disting două terase. În trecut aglomerarea urbană era dispusă pe terasa superioară, datorită frecventelor inundații produse de Olt. Ulterior, după amenajarea hidroelectrică a Oltului, aria de locuit s-a extins și pe treasa inferioară, pericolul inundațiilor fiind înlăturat. Partea vestică a orașului se întinde de-a lungul râului Olănești, majoritatea dădirilor fiind amplasate pe malul stâng al acestui râu.

#### I.1.1.3 Clima

Condițiile climatice sunt caracteristice climatului temperat-continental cu medii anuale ale temperaturii de între 10<sup>0</sup> C și 10,6<sup>0</sup> C, cu precipitații normale a căror medie anuală este cuprinsă între 500 și 900 mm (caracteristică depresiunilor subcarpatice) și vânturi de mică intensitate cu viteze moderate.

Aceste caracteristici, precum și umiditatea relativă a aerului ce variază între 71 și 78 %, precum și numărul mare de zile cu insolație maximă favorizează răspândirea viței de vie, a nucului și a altor pomi fructiferi. Toamnele sunt lungi, iar numărul zilelor cu ceață este în medie de 52 zile pe an.

#### I.1.1.4 Resurse primare și secundare

Resursele municipiului, necesare funcționării și îndeplinirii cerințelor minimale de viață și muncă a locuitorilor săi, sunt asigurate atât de capitalul natural existent în zonă, cât și de capitalul antropoc, construit și realizat de agenții economici care finanțează pe teritoriul acestui centru urban.

Dintre ele, apa și solul sunt esențiale pentru creșterea prezentă și viitoare a municipiului, de existența lor, în cantitatea și calitatea necesară, depinzând durabilitatea dezvoltării.

#### Resursele de apă

Municipiul Râmnicu Vâlcea este situat la confluența a două râuri: râul Olt, unul din cele mai importante cursuri de apă din țară, ce traversează județul de la nord la sud și râul Olănești, afluent vestic ce se varsă în Olt pe teritoriul acestui oraș. Datorită acestui amplasament, municipiul Râmnicu Vâlcea nu a dus lipsă de apă, cantitativ resursele existente fiind suficiente pentru a satisface atât cerințele industriale, cât și cerințele de consum casnic sau utilitare.

Categoria de resurse	Resursă teoretică mil. mc	Resursă tehnic utilizabilă mil. mc
Râuri interioare	31,5	25,5
Lacuri (Olt+Lotru)	87,1	47,6
Ape subterane	1,8	0,6
TOTAL	120,4	73,7

Principala resursă a municipiului o constituie râul Olt cu lacurile sale de acumulare Râmnicu Vâlcea, Râureni și Govora, dar și râul Olănești, al cărui curs inferior se termină pe teritoriul municipiului. Accesul la acviferul de mică adâncime pentru scopuri potabile a fost limitat în ultimii 50 de ani datorită deteriorării calității acestuia, umare diverselor activități antropice, iar sursele de suprafață existente în zonă nu sunt o soluție, deși au acoperit necesarul de apă, datorită impurificării lor.

#### Resursele de sol

Multă vreme pământul a fost tratat ca o resursă nelimitată la dispoziția tuturor, dar abordarea ecosistemică impune reconsiderarea solului și subsolului ca pe niște resurse naturale ce trebuie gestionate în manieră durabilă.

Municipiul Râmnicu Vâlcea dispune de o suprafață totală de 8952 ha cu un P.O.T (procent de ocupare a terenului) de 21%. În afara imenselor pierderi cauzate de urbanizare, solul municipiului Râmnicu Vâlcea a suferit o degradare generală a terenurilor și habitatelor, atât antropocă cât și naturală, care își manifestă efectele prin imposibilitatea utilizării terenurilor la categoria de folosință inițială.

Folosința terenurilor	Suprafața ( ha )
Construcții și infrastructuri	1955
Terenuri arabile	1831
Plantații viticole și pomicole	740
Pajiști ( pasuni sifanete)	1104
Terenuri forestiere	2741
Ape și bălți	581
Total municipiu	8952

#### Resursele minerale

În municipiul Râmnicu Vâlcea, cu excepția resursei de apă care se găsește în perimetrul municipiului și este folosită în scopuri industriale, utilitare și casnice, celelalte resurse minerale - ca păcura, cărbune, gaze naturale (necesare industriei energetice) - sunt aduse de la mari distanțe din județ (lignit de la Berbești-Alunu, gaze prin rețeaua de transport și distribuție) sau importate. Aceasta zonă nu dispune de alte zăcăminte minerale exploatabile.

#### Vegetația forestieră

Dealurile din jurul orașului sunt acoperite cu păduri de gorunete, gorunete făgete și făgete. Pe lângă speciile dominante ca fagul și gorunul, apar și carpenul, teiul, frasinul, jugastrul, ulmul și salcâmul. Etajul de arbuști este format din alun, lemn câinesc, corn, soc, docotiuș și iederă ca plantă agățătoare. Vegetația ornamentală din parcurile și zonele de versant cuprinde: bradul argintiu, molidul, pinul, zada, arinul, plopul și salcia.

### Resursele energetice

Din punct de vedere **energetic**, municipiul își asigură producerea energiei necesare desfășurării tuturor activităților umane, pe plan local, prin două societăți (cu capital majoritar de stat) și anume:

**S.C. CET Govora S.A** – care asigură producerea și furnizarea agentului termic pentru industrie și încălzirea locuințelor, precum și a energiei electrice (generată prin arderea combustibililor convenționali); este primul producător independent de energie din țară.

**Electrocentrale Râmnicu Vâlcea S.A** – care produce și furnizează energie electrică, prin uzinele hidroelectrice Râmnicu Vâlcea, Răureni și Govora, în rețeaua națională. Dispeceratul energetic național asigură, la cerere necesarul de consum pentru municipiul Râmnicu Vâlcea.

Denumirea hidrocentralei	Puterea instalată (MW)	Suprafața lacului de acumulare (ha)
Râmnicu Vâlcea	46	319
Răureni	48	174
Govora	45	477

### Resurse alimentare

Din punct de vedere alimentar, municipiul Râmnicu Vâlcea este asigurat prin producția de carne, lapte și ouă, majoritatea societăților cu profil alimentar având centrele de tăiere (abatoare) și prelucrare pe teritoriul orașului, iar pe cele de achiziție în imediata vecinătate a acestuia, respectiv la cel mult 20-30 km distanță. De asemenea, producerea făinii și a pâinii se face prin unități specializate care ființează pe raza municipiului, materia primă, grâul, fiind cultivată și produsă în cantități suficiente în zonele limitrofe. În ceea ce privește restul vegetalelor (legume și fructe), suprafețele cultivate în acest scop nu asigură o producție suficientă întregii populații a orașului, piețele fiind aprovizionate din alte surse decât cele locale.

### I.1.1.5 Calitatea factorilor de mediu

Sursele de poluare majore din municipiul Râmnicu Vâlcea aparțin mai multor ramuri industriale, după cum urmează:

- *Industria chimică* reprezentată de societățile comerciale Oltchim S.A și Uzinele Sodice S.A;
- *Industria construcțiilor de mașini* – S.C. Vilmar S.A și S.C. Hervil S.A;
- *Industria energetică* – S.C. CET S.A și Electrocentrale S.A;
- *Industria exploatarea și prelucrării lemnului* – S.C. Cozia Forest S.A și S.C. Elvila S.A - sucursala Carpatina;
- *Industria ușoară* – S.C. Favil S.A, S.C. Minet S.A, S.C. Vâlceana S.A;
- *Industria alimentară* – S.C. Bere Alutus S.A, S.C. Mopariv S.A, S.C. Boromir SRL, S.C. Supca SRL, S.C. Diana SRL;
- *Construcții industriale, civile și de instalații* – S.C. Socom S.A, S.C. Casarom S.A, S.C. Conexvil S.A, S.C. Govora S.A, S.C. As SRL, S.C. Erhan S.A, S.C. Imsat S.A;

Poluarea industrială, datorată în principal instalațiilor tehnologice cu profil chimic și de producere a energiei termice și electrice, precum și poluarea urbană, datorată instalațiilor de încălzire centralizată și mijloacelor de transport, s-a făcut simțită în decursul timpului, prin creșterea concentrațiilor indicatorilor de calitate ai aerului în zone protejate, generarea de disconfort locuitorilor, deteriorarea elementelor de urbanism (fațade dădiri) sau prin favorizarea creșterii sensibilității la diferite boli ale aparatului respirator. În ultimul deceniu, reculul resimțit în economie a avut ca efect diminuarea presiunii impactului antropic asupra mediului. Prin urmare, au scăzut cantitativ emisiile de noxe și s-a îmbunătățit calitatea aerului în zonele protejate.

Cu toate acestea, datorită creșterii parcului auto, cu vehicule ce nu îndeplinesc criteriile de calitate din directivele europene (EURO 2), sunt evacuate în aer cantități apreciabile de oxizi de azot, monoxid de carbon, plumb și fibre de azbest, nocive pentru sănătatea populației. Ca apreciere globală, ponderea poluării produse de traficul auto este pe constituenți:

- 70% la CO,
- 50% la hidrocarburi,
- 60% la Nox.

Valorile maxime înregistrate pe medii zilnice la măsurătorile și analizele efectuate în campania din 1996, arată că **se depășesc** C.M.A –urile (concentrații maxime admise) la indicatorii din tabel.

Localitatea și zona	U/M	Medii zilnice – valori maxime înregistrate			
		Ozon	NO2	CO	Pulberi
Râmnicu Vâlcea – zonă centrală	ug/mc	78,2	135,7	2,9	470,9
Râmnicu Vâlcea – ieșire Sibiu	ug/mc	38,0	49,3	1,3	91,3
C.M.Acf. STAS 12574/87	ug/mc	30,0	100,0	2,0	150,0

Poluarea apelor de suprafață și subterane este prezentă și în orașul Râmnicu Vâlcea, sursele de poluare fiind multiple și diverse. Cel mai afectat curs de apă este râul Olt, care intră în județul nostru cu o „zestre” de poluanți semnificativă, umare a impurificării lui în cursul superior.

Platforma chimică, pe care funcționează cele mai mari și diverse surse de poluare, respectiv societățile comerciale OLTCHIM S.A și Uzinele Sodice Govora S.A, contribuie la poluarea apelor nu numai prin substanțele evacuate în apele de suprafață, ci și prin depunerile pe sol a reziduurilor sale lichide și solide. Batalele de șlam ale USG și de reziduuri organo – clorurate ale OLTCHIM-ului, au impurificat pânza freatică din zonă, făcând-o improprie consumului potabil.

În ceea ce privește volumul apelor uzate menajere și industriale, colectate de pe teritoriul municipiului Râmnicu Vâlcea prin sistemul de canalizare, (exploatat și întreținut de această societate) se remarcă faptul că, pe de-o parte nu toate apele uzate generate din activitățile productive și menajere sunt deversate în canalizare, multe dintre ele ajungând direct în emisarul natural (în special în râul Olănești), iar pe de altă parte rețeaua de canalizare nu acoperă

în întregime suprafața municipiului. De asemenea, calitatea apelor evacuate în emisar nu este monitorizată corespunzător, mulți indicatori chimici de calitate (care ar oferi o imagine completă a nivelului de saprobitate) nefiind analizați (în primul rând din lipsa aparatului necesare), respectiv pesticide, PAH-uri, PCB-uri, metale grele etc.

Poluarea solului și vegetației, din cauze antropice locale, este mai puțin evidentă, cu excepția zonelor unde sunt amplasate depozitele de deșeurii urbane și industriale (batalele de slam ale USG și batalul de rezidii organice al Oltchim S.A.). Aceste suprafețe, pe care sunt amenajate depozitele (construite fără respectarea criteriilor ecologice) trebuie să suporte o reconstrucție ecologică îndelungată, înainte de a fi redată circuitului natural. Deși, pe teritoriul localităților din municipiu sunt zone unde s-au constatat uscări în diferite stadii ale vegetației (îndeosebi forestiere), nu se poate afirma cu certitudine că fenomenul respectiv se datorează exclusiv poluării locale. Există mulți alți factori de stress, care pot condiționa dezvoltarea vegetației.

## I.1.2 Capitalul antropic

### I.1.2.1 Activități economice și mediul de afaceri

#### *Activități economice*

Contextul în care se plasează actual municipiul Râmnicu Vâlcea, din punct de vedere economic, este cel în care evoluează economia românească de 12 ani, adică cel al tranziției către economia de piață, un proces complicat și mult mai îndelungat decât s-a sperat. Situația moștenită de la regimul trecut, pe de-o parte, incoerența și viteza redusă de realizare a reformei economice pe de altă parte, au întârziat înscrierea țării noastre pe drumul către o integrare europeană rapidă.

Radiografia stării economice a municipiului Râmnicu Vâlcea arată că evoluția ei este departe de a se înscrie pe coordonatele dezvoltării durabile. Dedinul prelungit al economiei naționale și, implicit, al economiei locale a creat tensiuni și dezechilibre

## RĂMNICU VÂLCEA

majore între componentele socială și economică ale societății, pe de o parte, și între acestea și mediul înconjurător, pe de altă parte.

Provocarea de a decide asupra direcției în dezvoltarea economică locală pune în fața administrației municipale probleme din cele mai complexe. Viața urbană este afectată de numeroși factori care reclamă un demers global: economici, tehnologici, social-culturali, ambientali sau juridici.

Din această cauză, dezvoltarea economică a municipiului umează a se baza pe analize, studii, analize și responsabilități subsumate conceptului de dezvoltare durabilă, pe care Agenda 21 îl promovează consecvent și unitar.

Strategia trebuie să țină cont de dinamism în dezvoltare și să se bazeze pe structuri mixte alcătuite

din întreprinderi mari, mici și mijlocii, locale și străine, pe colaborarea acestora cu unități din județ și nu numai, cu întreprinderi care asigură valorificarea superioară a resurselor naturale existente, și să creeze noi locuri de muncă într-un mediu de viață curat și sănătos.

### Agricultura

Dezvoltarea și modernizarea agriculturii este o sarcină de prim ordin pentru asigurarea securității alimentare a cetățenilor oricărei localități. Prin fondul funciar de care dispune, Municipiul Râmnicu Vâlcea poate să-și asigure independența alimentară la o serie de produse, inclusiv anumite cantități pentru export.

Total suprafață arabilă	Din care (după modul de folosință):				
	Arabil	Livezi și pepiniere pomicole	Pășuni	Fânețe	Vii
3556	1727	664	910	245	10

Important este ca pe aceste suprafețe să fie structurată o producție agricolă care să satisfacă prioritar nevoile populației orașului cu legume și fructe proaspete sau conservate, și să permită dezvoltarea unui puternic sector zootehnic pentru acoperirea nevoilor de carne, lapte și ouă.

În relansarea zootehniei din Municipiul Râmnicu Vâlcea se impune o analiză obiectivă a cauzelor care au generat scăderea dramatică a efectivelor de animale în ultima perioadă și, prin măsuri locale și cu sprijin guvernamental, acest sector să fie revigorat.

Producția agricolă	1995	1996	1998	2000
<b>1. Vegetală (tone)</b>				
Grâu-secara	1780	348	733	595
Porumb boabe	3101	3379	2151	2170
Cartof	601	612	643	513
Legume	7611	9804	7029	5575
<b>2. Animală</b>				
Carne total (tone)	1953	1790	2055	1055
Lapte (hectolitri)	15121	16459	15404	5808
Ouă (mii bucăți)	1184	1410	1659	1268

Impactul produs de apariția și dezvoltarea sectorului privat nu s-a reflectat firesc în creșterea producțiilor și aceasta datorită, în primul rând, unor cauze de natură financiară și funciară.

Efectivele de animale (capete)	1996	1998	1999	2000
Bovine	1637	1898	806	843
Porcine	5750	4022	1988	1634
Ovine	2530	3641	959	246
Păsări	21992	13148	10460	10712

### Industria

Industria orașului a cunoscut în ultimii ani un proces de restructurare și privatizare. Totodată s-au constituit noi operatori economici cu capital privat care au compensat în parte umările negative generate de consecvențele din acest interval de tranziție la economia de piață.



Din datele bilanțurilor pentru anul 2001 depuse de cele 5425 societăți comerciale ce funcționează în municipiu (93% din totalul societăților existente la nivel

judet), se pot face aprecieri cu privire la structura și starea lor economică.

Domeniul de activitate	Societăți comerciale		Angajați		Cifra de afaceri		Profit brut	
	Număr mediu	% din total	Număr	% din total	Valoare (miliarde lei)	% din total	Valoare (miliarde lei)	% din total
Total Municipiul Râmnicu Vâlcea, din care:	4526	100	40,353	100	15315,19	100	537,70	100
1. Industria extractivă	4	0,09	369	0,91	125,93	0,82	12,53	2,33
2. Industrie prelucrătoare	479	10,58	20569	50,97	7966,41	52,02	182,90	34,02
3. Industria energiei electrice, termice, gaze și apă	6	0,13	2,036	5,05	1285,15	8,39	15,87	2,95

Astfel, cu toată dezvoltarea sectorului privat, ponderea lui în activitatea industrială continuă să fie nesatisfăcătoare. În top se menține industria chimică, cu o pondere de 68,89% din totalul cifrei de afaceri a industriei prelucrătoare, industria alimentară și a băuturilor alcoolice cu 10,25% și industria construcțiilor de mașini și prelucrării metalelor cu 8,78%. Aceste sectoare realizează 88% din cifra de afaceri a industriei prelucrătoare din Municipiul Râmnicu Vâlcea, fapt ce ilustrează insuficiența preocupării de diversificare a sferei productive în perspectiva dezvoltării durabile pe modele mai puțin poluante.

În același timp, trebuie perfecționate metodele manageriale care să asigure redresarea financiară, deoarece sectoarele industriale la care s-a făcut referire anterior, care au realizat peste 61% din cifra

de afaceri a anului 2000, au obținut un profit brut de numai 211,68 miliarde lei, adică 39,37% din cel obținut pe întregul municipiu.

### Construcțiile

Modificarea structurală a surselor de finanțare și reducerea drastică a potențialului investițional, la care se adaugă cadrul legislativ instabil și incoerent care nu a stimulat investițiile străine și autohtone, a făcut ca activitățile de construcții să înregistreze o scădere continuă într-o perioadă lungă de timp. Privită prin prisma datelor de bilanț de la finele anului 2000, activitatea de construcții se prezintă astfel:

Agenți economici în construcții		Angajați		Cifra de afaceri		Profit brut	
Număr	% din total	Număr mediu	% din total	Valoare (mld. lei)	% din total	Valoare (mld. lei)	% din total
155	3,42	4344	10,76	1202,76	7,85	151,05	28,09

În anul de referință, ca și în ceilalți ani, au fost realizate lucrări de modernizare și structurare la unitățile de pe Platforma Industrială Sud, din care o mare parte au vizat protejarea mediului și eliminarea surselor de poluare, precum și amenajări diverse la societățile comerciale nou înființate.

O pondere importantă și cu caracter de continuitate (la un nivel relativ stabil) au prezentat-o lucrările de construcții finanțate din fondurile Primăriei Municipiului Râmnicu Vâlcea, care au vizat rezolvarea unor priorități, precum: locuințe sociale, cămin de bătrâni, modernizări de dădiri, zona de agrement Nord, infrastructuri edilitare (extindere rețele distribuție apă



## RĂMNICU VÂLCEA

potabilă și canalizare, reabilitare rețele termice, extindere rețea gaze naturale etc).

Au fost recepționate în cursul anului 2000 și până în prezent 75 de apartamente în blocurile S10 și S11 situate în zona Nord, au fost modernizate rețelele termice, PT 22 Decembrie și PT 41 Nord etc. De asemenea, în luna decembrie 2002 vor fi date în folosință un număr de 26 de apartamente pentru tineri, situate în blocul A17, zona Libertății.

Cele mai mari probleme legate de construcții sunt de natură financiară, în general fondurile alocate investițiilor având un parcurs greoi de la finanțator la constructor.

Fondurile provenite de la bugetul local sau de la bugetul central se transmit târziu firmelor de construcții care au câștigat licitațiile (respectiv trimestrul III și IV) fapt ce grevează asupra respectării termenelor de predare și folosință, calității lucrărilor și mai ales costului acestora, determinat de creșterea prețurilor la materialele de construcție pe fondul procesului inflaționist.

Numai în acest fel se poate explica de ce un număr de 77 societăți comerciale de construcții (adică 44,7% din total) au înregistrat, în anul 2000, pierderi de aproape 902 miliarde lei, respectiv 28% din întreaga pierdere a activității economice din municipiu.

Activitatea de construcții, investițiile în general, trebuie să reprezinte în viitor o principală modalitate de aplicare a atribuțiilor suplimentare ce revin administrației locale în urma procesului de descentralizare.

### Turismul

Situat la intersecția paralelei 45°07' latitudine nordică cu meridianul 24°22'21" longitudine estică, la jumătatea distanței dintre Ecuator și Polul Nord, în plină zonă temperată, cu cele mai favorabile condiții de dezvoltare a vieții omenești, Municipiul Râmnicu Vâlcea este așezat pe una din principalele rute internaționale ce leagă Europa Centrală de Peninsula Balcanică (E 81; DN7).

La numai 180 km de București, capitala României, 105 km față de Sibiu și 40 km față de Curtea de Argeș, orașe cu un bogat trecut istoric, Râmnicu Vâlcea deține importante vestigii istorice care au fost puse în valoare doar parțial.

Cadrul natural, condițiile noi create prin amenajările hidroenergetice de pe râul Olt, care au „înzeștră” orașul cu două mari lacuri de acumulare, cât și apropierea, la numai 18-20 km, de stațiunile balneodimaterice Olănești, Govora, Călimănești – Cădulata - Cozia, avantaje la care se adaugă accesul deosebit de comod către zona Voineasa – Vidra, stațiuni montane în plin proces de afirmare, fac din municipiul Râmnicu Vâlcea una din localitățile României în care turismul poate să devină, în perspectivă, principală activitate economică.

În acest context trebuie regândită și redefinită oferta turistică a orașului, care trebuie să permită dezvoltarea dotării materiale, a serviciilor complexe și atractive pentru turiștii din țară și din afara ei, și nu în ultimul rând atragerea investițiilor străine.

Denumire	1996		1999		2000	
	Număr	Locuri	Număr	Locuri	Număr	Locuri
Unități de cazare, din care:	6	769	7	771	8	777
- Hoteluri	4	572	4	564	4	513
- Campinguri	1	187	1	179	2	236
- Alte obiective	1	10	2	28	2	28

Subsumând capacitățile de cazare și activitatea de alimentație publică (restaurante, baruri etc.), putem trage concluzia că activitatea de turism a municipiului Râmnicu Vâlcea, așa cum rezultă din bilanțurile pentru anul 2000, se înscrie în indicatorii totali cu următoarele niveluri, acestea reflectând numai în parte posibilitățile de care dispune acest domeniu.

Evaluând stadiul actual și concludând că activitatea turistică reprezintă una din opțiunile cele mai favorabile dezvoltării durabile a orașului, se impune ca autoritatea locală să acționeze mai susținut, ca un conducător al proceselor de dezvoltare, structurând în acest sens eforturile sectoarelor public și privat ale

comunității, pe baza strategiei și politicilor aferente pentru valorificarea diverselor categorii de potențial.

### Comerțul

Ca în întreaga țară, și în municipiul Râmnicu Vâlcea comerțul și serviciile în general, au cunoscut în ultimii ani un trend ascendent, aceste activități asumându-și, în bună măsură, rolul de „absorbant” al forței de muncă disponibilizată din sectoarele industriale restructurate și de diversificare a ofertei generale pe fondul unui plus de produse – în principal provenite din import – care au fost puse la dispoziția populației.

Reformele structurale operate în formarea și funcționarea unităților economice și aplicarea mecanismelor pieței concurențiale au determinat mutații importante în profilul întreprinderilor comerciale din oraș, capitalul privat fiind practic generalizat.

Însă activitatea de comerț, deși este reprezentată de 2962 agenți economici (peste 65% din numărul acestora pe municipiu) concentrează numai 16,4% din numărul mediu de salariați din oraș și participă cu aproximativ ¼ la cifra de afaceri și profitul brut obținut în întreaga activitate economică a orașului.

Dezvoltând analiza, observăm că grupa societăților comerciale cu ridicata (ce este reprezentată de 709 agenți economici, adică 23,9%), deși concentrează 33,4% din numărul angajaților, realizează 60,6% din cifra de afaceri și 55,8% din profitul brut al acestui domeniu de activitate, în timp ce la cei 2253 agenți economici din comerțul cu amănuntul (76,1% din total) cu 66,6% din numărul angajaților se înregistrează numai 39,4% din cifra de afaceri și 44,2% din profitul brut.

Explicații	Agenți economici		Angajați		Cifra de afaceri		Profit brut	
	Număr	% din total	Număr mediu	% din total	Valori (mld. lei)	% din total	Valori (mld. lei)	% din total
<b>Total comerț, din care:</b>	<b>2962</b>	<b>65,4</b>	<b>6614</b>	<b>16,4</b>	<b>3927,97</b>	<b>25,65</b>	<b>125,05</b>	<b>23,26</b>
- Comerț cu ridicata	709	23,9	2213	33,4	2380,90	60,6	69,83	55,8
- Comerț cu amănuntul	2253	76,1	4406	66,6	1547,07	39,4	55,22	44,2
<b>Din total:</b>								
- Comerț alimentar	629	21,2	2297	34,7	1695,76	43,2	22,94	18,3
- Comerț nealimentar	2333	78,8	4322	65,3	2232,21	56,8	102,11	81,7

Desigur, evoluția acestora va fi reglată exclusiv pe piața concurențială, însă în perspectiva dezvoltării durabile, administrației locale îi revine rolul hotărâtor de a influența - prin mijloacele care îi stau la dispoziție - structurarea, amplasarea în teritoriu și dinamica acestui sector în concordanță cu nevoile actuale și de perspectivă ale comunității.

Piața internă trebuie să devină o componentă determinantă în procesul creșterii economice, dar nu oricum, ci în strânsă legătură cu protecția mediului și să funcționeze într-un cadru reglementat de norme privind ambalajele, etichetele, perisabilitatea și depozitarea mărfurilor, precum și generarea de deșeurii.

Aceasta deoarece abundența produselor din import intrate pe piață în ultima perioadă și calitatea

acestora, de multe ori inferioara celor românești, a făcut să crească volumul deșeurilor urbane.

Seșizarea și prevenirea neajunsurilor de acest gen, concomitent cu dezvoltarea pieței și protejarea resurselor de care dispune comunitatea locală, se constituie într-o politică economică unitară a administrației locale, fără de care dezvoltarea durabilă a orașului nu poate fi concepută.

#### I.1.2.2 Evoluția sectorului privat

##### Mediul de afaceri

În condițiile concurențiale ale pieței, sectorul privat și-a dezvoltat capacitatea de răspuns și promptitudinea de reacție la schimbarea contextului.

## RĂMNICU VÂLCEA

Apariția și dezvoltarea sectorului privat în Municipiul Râmnicu Vâlcea se înscrie în coordonatele generale ale dezvoltării acestui sector în întreaga țară.

Indicatori de referință	Nivel an 2002	% din economia județului Vâlcea
Număr de agenți economici	5457	61,00
Capital social (mld. lei)	1535,26	65,99
Număr mediu salariați	40353	76,15
Cifra de afaceri (mld. lei)	15315	83,07
Venituri din export (mld. lei)	3299	94,39
Profit brut (mld. lei)	537,7	84,43
Datorii totale (mld. lei)	5187,23	81,34

La începutul anului 2002 existau în oraș un număr de 7211 agenți economici, din care:

- 1786 asociații familiale și persoane fizice autorizate
- 24 organizații cooperatiste
- 3 regii autonome
- 5425 societăți comerciale

STRUCTURA ACTIVITĂȚILOR ECONOMICE DIN RĂMNICU VÂLCEA

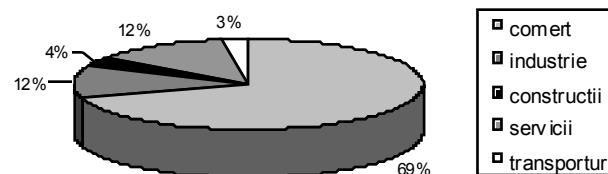

Datele însumate din bilanțurile contabile ale anului 2002, depuse de 5425 societăți comerciale (93,53% din total) pun în evidență faptul că, prin indicatorii de bază, Municipiul Râmnicu Vâlcea se înscrie ca unitate teritorial-administrativă reprezentativă în economia județului Vâlcea.

Din totalul agenților economici existenți, 69,4% desfășoară activități de comerț (inclusiv alimentația publică), aproape 13% sunt prestatorii de servicii, 10,8% au activitate industrială, 3,4% lucrează în construcții, 2,8% au ca profil activitatea de transporturi și 0,6% se ocupă de agricultură și silvicultură.

Domeniul de activitate	Numărul de societăți	Cifra de afaceri (mld. lei)	Număr mediu personal	Profit brut (mld. lei)	Venituri din export (mld. lei)
Agricultură și silvicultură	28	20,40	170	0,38	0,29
Industria extractivă	3	0,33	1	-	-
Industria prelucrătoare	470	1656,41	6139	89,57	200,31
Energie electrică, gaze, apă	3	23,49	103	3,37	-
Construcții	149	270,65	1990	18,31	-
Comerț	2961	3867,18	6357	120,61	39,86
Hoteluri și restaurante	179	74,08	798	2,44	-
Transport și depozitare	132	277,00	1285	8,67	110,20
Poșta și telecomunicații	5	40,37	170	4,78	-
Activități financiare, bancare și de asigurări	23	16,47	84	4,12	-
Tranzacții imobiliare	264	186,85	1110	22,19	3,05
Administrație publică, învățământ, sănătate și asistență socială	61	3,82	32	0,45	-
Alte activități de servicii	223	66,71	545	4,64	1,82
IMM Total	4502	6503,76	18784	279,53	355,53
% din total societăți comerciale	99,5	42,47	46,55	51,99	10,78

### **Dinamica IMM-urilor**

În cei 13 ani de tranziție, sectorul privat a traversat perioade extrem de dificile pe fondul lipsei de experiență, labilității actului legislativ, birocrăției și corupției, cât și a lipsei de încredere a populației față de inițiativa privată.

Evoluția în sine a sectorului privat și îndeosebi a întreprinderilor mici și mijlocii rezultă pregnant din faptul că în întreaga perioadă de tranziție au fost radiate din evidentele registului comerțului local 1175 societăți comerciale, ceea ce reprezintă aproape un sfert din cele existente la finele anului 2001.

Analizând evoluția dezvoltării întreprinderilor mici și mijlocii, se poate conchiziiona totuși că își consolidează activitatea, își perfecționează managementul și participă în tot mai mare măsură la dezvoltarea localității.

Dacă cu zece ani în urmă activitatea economică a Municipiului Râmnicu Vâlcea era susținută aproape în exclusivitate de unități cu peste 1000 de salariați, la începutul anului 2002 circa 99% din societățile comerciale sunt întreprinderile mici și mijlocii, care realizează 42,47% din cifra de afaceri și aproape 52% din profitul brut.

În rândul agenților economici, IMM - urile ocupă deci o pondere crescândă deoarece, pe de o parte au capacitatea de a absorbi forța de muncă din procesele de restructurare, iar pe de altă parte produsele și serviciile realizate de ele pot contribui la redresarea și relansarea economiei locale, consolidând totodată clasa de mijloc a societății.

Oscilațiile creșterii de nivel nu trebuie să fie evaluate numai pe plan economic, ci și din punct de vedere al consecințelor asupra mediului uman și natural.

De aceea, comunitatea oamenilor de afaceri din sectorul privat trebuie să devină un partener esențial pentru succesul oricărui program de dezvoltare durabilă.

În acest scop, administrația locală trebuie să acționeze pentru reducerea și eliminarea obstacolelor din calea dezvoltării economice și în vederea creării de facilități pentru stimularea și promovarea vitalității economice.

### **Servicii pentru afaceri**

La nivelul municipiului Râmnicu Vâlcea funcționează sucursale ale celor mai importante bănci comerciale din România, respectiv Banca Română pentru Dezvoltare, Banca Comercială Română, Reiffeissen Bank, BANCPOST, CEC, Banca Transilvania, a căror activitate furnizează întreaga gama de servicii financiar - bancare solicitate de mediul de afaceri și cerințele agenților economici.

Din totalul IMM-urilor, circa 400 (la nivelul municipiului) sunt specializate în informatică, proiectare, asistență și consultanță, radio, televiziune și comunicații, ceea ce demonstrează o atractivitate în creștere pentru acest tip de servicii.

S-au dezvoltat, de asemenea, multe societăți ce furnizează servicii INTERNET, atât persoanelor juridice, cât și persoanelor fizice, accesul la aceste servicii fiind facilitat de un preț relativ mic. În ceea ce privește cercetarea științifică, la nivelul municipiului Râmnicu Vâlcea există doar câteva unități de profil, cele mai importante fiind Institutul de Criogenie și Separări Izotopice (unicul de acest fel din țară) și Stațiunea de Cercetări Pomicole.

### **I.1.2.3. Organizarea spațială**

#### **Înscrierea în teritoriu**

Zonarea economico-funcțională a municipiului Râmnicu Vâlcea pastrează caracteristicile zonei cu profil economic-complex a Culoarului Oltului și axei Râmnicu Vâlcea-Horezu, zona ce include 2/3 din populația totală a județului și se caracterizează printr-un grad ridicat de urbanizare și echipare tehnico-edilitară.

Rețeaua de localități ce formează acest centru urban are ca specific, datorită apartenenței la zona de deal și podiș, dezvoltarea unor formațiuni lineare, a căror organizare spațială, dotare și echipare tehnico-edilitară ridică numeroase probleme. Gradul ridicat de dispersare, reflectat și de valorile densității localităților în teritoriu, este o caracteristică a municipiului Râmnicu Vâlcea, în componența sa intrând localități mici și foarte mici, situate la câțiva km de centru și cu o structură semiurbană sau chiar rurală.

## RĂMNICU VÂLCEA

Actuala zonă centrală a orașului, un nucleu cu o suprafață de 36,72 ha se suprapune, în mare parte, peste vechiul târg, de dinaintea anilor '50, căruia i s-au adus modernizările impuse de dezvoltarea economică-socială a localității.

Trebuie remarcat faptul că, prin configurația spațială determinată de formațiunile de relief existente, municipiul Râmnicu Vâlcea nu s-a putut și nu se poate extinde decât în lungul văii Oltului și ale Olăneștiului, cele două cursuri de apă ce străbat teritoriul orașului. Lărgimea maximă a luncii Oltului variază între 2,5 km în partea nordică și 2,0 km în partea sudică, ceea ce limitează fizic posibilitățile de construcție la această "bandă" străjuită la est de dealul Malul Alb și la vest de dealul Capela. Aceasta constrângere a determinat, de-a lungul timpului, extinderea orașului pe axa nord-sud, cu destule implicații în ceea ce privește comunicarea cu restul localităților suburbane sau a celor exterioare.

### **Rețeaua stradală, transportul**

Municipiul Râmnicu Vâlcea este străbătut pe direcția nord-sud de strada „Calea lui Traian”, stradă care se încadrează în categoria a II-a – cu patru benzi de circulație (14,00 m lățime) pe porțiunea dintre pasajul rutier superior al drumului național și european DN 7 (E 81): București – Pitești – Râmnicu Vâlcea – Sibiu și ieșirea din zona industrială sud. Traseul străzii se suprapune, pe o porțiune, cu traseul drumului național DN 67 – Caracal – Drăgășani – Râmnicu Vâlcea – Olănești. Pe segmentul menționat, strada are îmbrăcăminte asfaltică.

În zona centrală, unde se află majoritatea instituțiilor publice și administrative, principalele bănci și magazine, ca și în cartierele rezidențiale sau zonele industriale, rețeaua stradală este proiectată și realizată pentru a face față cerințelor actuale, arterele rutiere încadrându-se în categoriile II și III, fiind în ultimii ani modernizate prin lărgirea benzilor de circulație și prin refacerea îmbrăcămînții asfaltice. Cu toate acestea, lipsa locurilor de parcare și constrângerile spațiale locale se răsfrâng asupra fluidității traficului, cu consecințe negative privind protecția aerului la nivelul solului.

Transportul în municipiul Râmnicu Vâlcea este organizat în așa fel încât să asigure atât circulația mărfurilor, cât și a călătorilor spre diverse destinații, intra-urbane sau periurbane. Transportul în comun se

realizează pe distanță medie și lungă și este asigurat de societăți de transport autorizate. În prima categorie intră mijloacele de transport în comun, care asigură legătura cu localitățile situate la o distanță sub 20 km, spre stațiunile balneo-climaterice Băile Olănești, Băile Govora, Călimănești-Căciulata și Băbeni, iar în a doua categorie, mijloacele auto ce asigură comunicațiile municipiului cu alte orașe. În interiorul municipiului transportul în comun este asigurat de autobuze, maxitaxi-uri și de taxi-uri particulare, ce acoperă în suficientă măsură cerințele de transport.

**Disfuncționalitățile** legate de rețeaua stradală se manifestă prin următoarele:

- Spațiul urban din Municipiul Râmnicu Vâlcea este despărțit brutal de traseul căii ferate, care traversează orașul de la nord la sud. Cartierul Ostroveni, ce adăpostește jumătate din populația municipiului își păstrează și în prezent caracterul de semiizolare funcțională, atât față de zona centrală, cât și față de locul de muncă principal, platforma chimică. Deși în interiorul cartierului există o rețea de străzi care permite circulația în bune condiții, intrările și ieșirile sunt și rămân în continuare dificile;
- Cele patru bariere la trecerile de nivel cu calea ferată îngreunează fluiditatea circulației spre zona industrială Carpatina și cartierul Ostroveni;
- În zonele de penetrație în municipiu se manifestă o depășire critică a capacității de circulație, mai ales în orele de vârf;
- Altă zonă cu dificultăți este zona gării de călători, unde se concentrează stații de autobuz pentru liniile urbane și pe liniile interurbane, precum și o stație de taxiuri, fără a exista alveolele care să scoată din traficul normal aceste autovehicole;
- Lipsa capacităților de parcare necesare în centrul municipiului, coroborată cu indisciplina participanților la trafic, produce un permanent disconfort. La aceasta se adaugă apariția, după 1989, a copertinelor și garajelor (parțial sau cu ușurință autorizate), executate pe domeniul public și care au redus posibilitățile de utilizare publică a spațiilor existente;
- Lipsa unor semafoare în intersecții importante, creează ștrangulări de trafic;

- Accesul în cartierele 1 Mai și Petrișor este nesatisfăcător, existând o singură arteră de circulație, de categoria a III-a (strada 1 Mai);
- Traficul trailerelor încărcate cu bușteni dinspre Băile Olănești, se face pe o singură arteră rutieră (strada Știrbey Vodă) și traversează sudul zonei centrale în ambele sensuri, ceea ce creează dificultăți fluentei traficului de călători;
- Densificarea traficului rutier pe arterele sudice și nordice de intrare în oraș la orele de vârf diurne, conduce la acumularea de gaze de eșapament cu mobilitatea redusă a dispersiei pe Calea lui Traian, pe tronsonul din cartierul 1 Mai, datorită fenomenului de „canion”;
- Mărirea numărului de autovehicule particulare (autoturisme și autoutilitare) ce circulă în municipiu pentru transportul de călători și de marfă, în detrimentul transportului public, accentuează impurificarea aerului troposferic;
- Punerea și menținerea în circulație a autovehiculelor ce nu îndeplinesc normele EURO 2 și 3 (în marea lor majoritate importate sau învechite), fără posibilitatea utilizării carburanților ecologici (benzine neetilate, motorină aditivată), menține la cote ridicate poluarea cu plumb și CO.

### **Zonificarea funcțională**

Diferitele grupe de necesități umane sunt satisfăcute pe teritoriul municipiului, prin zonele funcționale ale localității, cele mai importante fiind:

- zonele de locuit;
- zonele industriale;
- zonele de servicii (învățământ, sănătate, cultură, comerț, administrație, edilitare);
- zonele recreaționale;
- zonele periurbane, toate legate prin căi de comunicație (circulația interioară și legătura cu teritoriul)

### **Zonele industriale**

Aceste structuri spațiale au generat în timp un țesut urban caracteristic, a cărui textură reprezintă expresia gradului de antropizare a teritoriului municipiului, cu impact major asupra habitatului (uman și neuman).

În municipiul Râmnicu Vâlcea se realizează cca. 60% din volumul producției industriale a județului. Dezvoltarea unor puternice societăți cu profil chimic pe acest areal, s-a datorat existenței bogatelor resurse de materii prime (calcar și sare gemă) situate în imediata lui vecinătate.

Cu toate acestea, municipiul Râmnicu Vâlcea este considerat ca un centru cu profil industrial diversificat, în care funcționează 459 societăți comerciale din diverse domenii. Amplasamentele acestor unități se concentrează în patru zone industriale distincte:

- Zona industrială Nord – cu profil preponderent de industrie alimentară – 22 ha, se desfășoară într-un perimetru delimitat la vest de Calea lui Traian, la est de lacul de acumulare al Uzinei Hidroelectrice Râmnicu Vâlcea, la sud de zona de locuit și la nord de valea râului Cetățuia;
- Zona industrială de Nord-Vest ( Carpațina ) – cu profil industrial și prelucrarea lemnului, depozite comerciale en-gros, industrie prelucrării mecanice și mică industrie – 30 ha, este delimitată de str. G-ral Antonescu și de digul mal-drept al lacului de acumulare aparținând Uzinei Hidroelectrice Râureni;
- Zona de depozite și industrie Râureni – cu depozite, transporturi, industrie ușoară și mică industrie – 75 ha, este situată în sudul municipiului, la intersecția actualelor străzi Copăcelu și Râureni;
- Zona industrială Sud – cu industrie chimică, industrie producătoare de energie electrică și termică, cercetare aplicativă și industrie de prelucrări mecanice – 354 ha este amplasată pe teritoriul localităților rurale Stolniceni și Râureni și este principala platformă industrială a municipiului, atât sub aspectul producției, cât și al concentrării de forță de muncă.

În afară de acestea, pe teritoriul municipiului se găsesc răspândite și alte zone economice cu profil divers, a căror suprafață totalizează cca. 11,5 ha.

### **Zonele de servicii**

Cele mai importante instituții care gestionează și administrează domeniile social, cultural, de sănătate și de educație, ca de altfel și cele ale administrației publice locale sau cele bancar financiare, sunt concentrate în zona centrală a municipiului Râmnicu Vâlcea. Fiecare cartier dispune însă de un acces minim la unități de învățământ sau sanitare, de genul

## RĂMNICU VÂLCEA

școlilor generale sau dispensarelor medicale, cu excepția unor localități periurbane (Bujoreni, Copăcel, Stolniceni, Răureni și Aranghel-Buda) unde dispersarea locuitorilor pe distanțe mari face dificil accesul acestora la serviciile menționate.

Serviciile care au cunoscut cea mai mare amploare și diversificare în ultimii 10 ani sunt cele comerciale, volumul mărfurilor alimentare și nealimentare crescând foarte mult. Această dezvoltare a cunoscut și cunoaște diverse forme, începând cu comerțul stradal (neorganizat sau la tonetă) și până la comerțul organizat în magazine sau centre comerciale en-gros. Disciplinarea acestei activități și atingerea unui nivel minim de comerț civilizată, a presupus un efort substanțial din partea edililor urbei, care au trebuit să facă față multiplelor probleme legate, în primul rând, de găsirea unor spații adecvate desfășurării acestor activități și de amenajare a lor, și nu în ultimul rând, celor de natură socială.

S-au înființat astfel zone comerciale compacte, amplasate fie la periferia cartierelor de locuit (zona DOVALI) sau în zonele periurbane de la marginea centrului urban propriu-zis (târgul de săptămână - zona Răureni, zona Bujoreni), fie în zona centrală (Centrele comerciale Muntenia, Big Boss), de unde se poate face aprovizionare en-gros și en-detail, uneori dificil și creând disconfort habitual prin curențe ale infrastructurii edilitare (căi de acces, spații de parcare, un anumit program de aprovizionare).

Piețele agroalimentare aparțin ca teren și exploatare primăriei, prin Direcția Generală a Administrației Piețelor: Piața Nord – Bazar Nord, Piața Centrală, Piața Ostroveni, Bazar Ostroveni, Bazar Poiana, Târg Săptămânal Răureni (27904 m<sup>2</sup>) și agenți privați – Piața Jerasa (290 m<sup>2</sup>).

Modernizarea dotărilor din aceste spații (amenajarea boxelor pentru comercializarea cărnii și produselor lactate, reamenajarea grupurilor sanitare, reabilitarea rețelelor de apă și canal), nu asigură în totalitate condițiile unui comerț civilizată, existând disfuncționalități în sezonul estival-autumnal și în zilele de dezer comercial, datorită insuficienței spațiilor de expunere și depozitare, mai ales a produselor vrac.

### **Zonele periurbane**

Având în vedere faptul că, prin însăși structura și infrastructura sa, un centru urban produce un puternic

impact asupra solului și subsolului pe care este construit, precum și prin existența unor surse de poluare semnificative din industrie, trafic auto și din serviciile de gospodărire comunală, se poate afirma că întreaga suprafață a municipiului Râmnicu Vâlcea a fost afectată, suferind în decursul timpului degradări mai mult sau mai puțin evidente. Cea mai afectată zonă este cea periurbană din sud, unde este amplasată platforma chimică, nivelul de poluare cu substanțe chimice diverse (unele cu mare remanentă în timp și spațiu, ca HCH sau organo-dorurate) ajungând în sol la adâncimi de câțiva metri. Din această cauză, stratul acvifer din zonă este puternic poluat cu doriți, substanțe organice și mercur, calitatea apei fiind improprie oricărei folosințe. Fântânile au fost abandonate, populația din comunitățile limitrofe platformei chimice fiind aprovizionată prin rețea de distribuție centralizată de la o sursă de alimentare aflată la mai bine de 8 km distanță.

### **Locuirea**

Marea parte a locuitorilor municipiului locuiesc în cartiere rezidențiale compacte, situate pe întreaga suprafață a municipiului Râmnicu Vâlcea, cel mai mare fiind cartierul Ostroveni, urmat de cartierele Nord, Traian și 1 Mai, precum și de microcartierele Petrișor și Libertății. Zona centrală, situată în perimetrul delimitat de râul Olănești, calea ferată, B-dul Nicolae Bălcescu și strada Regele Carol, are funcțiuni multiple, atât de locuit, cât și de servicii. Locuințele sunt dispuse în blocuri (p+4 sau p+10) sau în case individuale, fiind racordate la rețelele tehnico-edilitare ale municipiului, după caz. Totalul locuințelor din municipiul Râmnicu Vâlcea sunt la nivelul anului 2002 de 39.678 din care:

- 36.065 racordate la rețeaua de alimentare cu apă
- 33.902 dotate cu instalații de apă caldă
- 35.486 racordate la rețeaua de canalizare
- 39.018 dotate cu instalații electrice

Față de 1992, în 2002 fondul de locuințe a crescut de la 37.430 la 39.678, cele mai multe fiind proprietate personală – 38.954.

Cea mai mare parte a locuințelor colective (blocuri de apartamente) au fost construite în deceniile șapte și opt, constituind tipul dominant de locuire la nivelul

municipiului, dar fără să respecte în totalitate noimele minime de suprafață, cubaj și anexe sau materiale de construcție necesare asigurării unor condiții sanogenice de habitat; în perioada anilor '80 locuințele au fost utilizate defectuos prin măsurile exagerate de economisire a agentului termic, fapt ce a dus la o uzură prematură a acestora.

În altă ordine de idei, prezența unor falii între diferitele structuri urbane din municipiul Râmnicu Vâlcea, produce și menține dificultățile de integrare socio-economică a locuitorilor din cartierele Ostroveni și Petrișor; acestea sunt barierele reprezentate de calea ferată Sibiu-Piatra Olt și râurile Olt și Olănești, al cărui curs de apă intersectează teritoriul municipiului, producând dispersia șesului urban.

### **Spații verzi**

Amplasat într-un cadru natural de excepție, municipiul dispune atât de zone de recreere neamenajate (pădurile de pe dealurile înconjurătoare), cât și de parcuri amplasate în zonele de locuințe și dotări. Astfel, Parcul ZĂVOI, amenajat în secolul trecut, dispune de alei betonate, locuri de joacă pentru copii, dotări de alimentație publică. Vegetația constă dintr-o pădure seculară sistematizată.

Parcul este situat în imediata vecinătate a stadionului municipal. Parcul MIRCEA CEL BATRÂN, care se găsește în zona centrală, este de asemenea, amenajat cu alei betonate, dotări de agrement, etc. și fiind înconjurat de vechiul zid al centrului istoric, completează în mod fericit centrul civic al orașului.

În zona de sud, prin utilizarea unui vechi braț al râului Olt și recuperarea terenului din fosta luncă, a fost realizată ZONA DE AGREMENT Ostroveni, care este dotată cu bazine de înot (cu apă dulce și cu apă sărată), unități de alimentație publică, un sat de vacanță cu posibilități de campare, grădina zoologică, spațiu amenajat pentru pescuit și sporturi nautice, etc. Zona este cea mai valoroasă posibilitate de agrement în lunile de vară, fiind frecventată și de turiști din alte localități.

În municipiul Râmnicu Vâlcea sunt amenajate spații verzi nu numai sub formă de parcuri, ci și ca scuaruri sau aliniamente stradale, pe care sunt cultivate plante ornamentale (arbuști și flori), ce întregesc imaginea de ansamblu a acestui oraș.

### **Infrastructura edilitară**

#### **Alimentare cu apă și canalizare**

Municipiul Râmnicu Vâlcea este alimentat cu apă din surse proprii (sursă subterană: Vlădești și sursă de suprafață: Cheia ) și cu apă potabilă cumpărată de la alte unități (RADRA Vâlcea – sursa de suprafață: Brădișor și S.C. OLTCHIM S.A. – sursa subterană: Bistrița).

Rețeaua de distribuție a apei are o lungime de 177,4 km cu diametre între 50 și 600 mm, funcționează în sistem inelar și este realizată din oțel în proporție de 93%, fontă – 5% și azbociment – 2%.

<b>ALIMENTARE CU APĂ POTABILĂ ÎN ANUL 2000</b>		
Volum total de apă consumat anual	mii mc.	25.962
Volum total de apă facturat anual	mii mc.	18.692
Din surse proprii	mii mc.	214
Din surse externe	mii mc.	25.748
Consum specific de apă/loc.	l/loc./zi	326
Nr. zile întrerupere alimentare apă	nr. zile/an	0
Zone cu presiune scăzută	nr. zone	0
Loc. neracordați la rețea apă potabilă	număr	25.253
Capacitate stocare apă potabilă	mc.	22.250
Lungime rețea distribuție apă	km	177,4
Pierderi de apă pe rețea distribuție	% din total	28
Apometre montate la consumatori	% din total	90



CANALIZARE ȘI EPURARE APĂ UZATĂ ÎN ANUL 2000		
Volum total apă uzată produsă	mii mc	25.223
Volum total apă epurată evacuată	mii mc.	25.223
Capacitate stație de epurare	l/sec.	1020
Debit mediu apă epurată	l/sec.	620
Nr. zile întrerupere funcț. st. epurare	nr. zile/an	0
Loc. neracordați la canalizare	număr	37.412
Lungime rețea canalizare	km	143,7
Vechime rețea de canalizare >20ani	% din total	84%
Eficiență/rendament de epurare	%	79,5

Numărul locuințelor conectate la rețeaua de alimentare cu apă este de 36.065.

Gradul de contorizare al apei reci este realizat în proporție de 95% la populație și 82% la agenți economici, acțiunea continuându-se și în prezent.

Cea mai mare problemă în alimentarea cu apă potabilă este vechimea conductelor de distribuție și nedotarea cu rețele de distribuție apă potabilă a zonelor nou construite.

**Rețeaua de canalizare** existentă în municipiul Râmnicu Vâlcea este realizată cca. 30% în sistem divizor și 60% în sistem unitar. Societatea care administrează acest serviciu este compania ACVARIM (care administrează și rețeaua de distribuție apă), al cărei unic acționar este Consiliul Local Municipal.

Rețelele de canalizare care colectează apele uzate menajere, pluviale și industriale au o lungime totală de 143,7 km, compunându-se atât din canalele principale, cât și din cele de legătură.

Volumele de apă uzată menajeră, pluvială și industrială se determină conform legislației în vigoare.

Stația de epurare are ca structură două trepte: mecanică și biologică. Aceasta a fost construită în două etape:

- Prima cu linie tehnologică având capacitatea de 510 l/s, în 1979;
- A doua etapă, de extindere, cu a doua linie tehnologică (în oglindă) de 510 l/s, în 1991.

Acest tip de stație se înscrie în tipologia generală de epurare a apelor uzate orașenești existentă în țara noastră, în momentul de față neexistând practic epurare avansată. Funcționarea actuală a stației se consideră satisfăcătoare, ca treaptă de epurare

mecanică (randament 90%), mai puțin ca treaptă de epurare biologică (randament cca 60%), dar prin re tehnologizarea și modernizările propuse a fi realizate în următorii 3 ani, se preconizează îmbunătățirea randamentului de epurare la nivelul acceptat de normele europene.

### Sistemul termoenergetic

Municipiul Râmnicu Vâlcea dispune de alimentare centralizată cu agent termic și apă caldă de consum pentru cca 104.000 persoane, majoritatea având domiciliul în blocuri de locuințe. Energia termică pentru întreg orașul se asigură prin termoficare, sursa pentru agentul termic primar fiind C.E.T Govora S.A.

### CONSUMUL ANUAL DE ENERGIE TERMICĂ (Gcal/h/an)

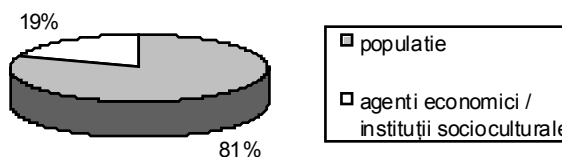

### Necesarul urban de energie termică se asigură prin:

- Rețeaua de termoficare - 315 Gcal./an ; în prezent cele 24 puncte termice amenajate în vechile centrale termice au o putere instalată totală de 210 Gcal./h;
- Reteaua celor 10 puncte termice transformate din 10 centrale termice de cvartal: 105 Gcal/h;

Sistemul existent asigură alimentarea integrală a municipiului cu agent termic.

### ***Riscuri naturale și antropice***

Municipiul Râmnicu Vâlcea este expus atât riscurilor naturale, categorie din care fac parte cutremurele, alunecările de teren și seceta, cât și riscurilor antropice, cel mai important fiind riscul chimic. Într-un studiu realizat de PRODOMUS S.A București în anul 1996, au fost analizate zonele supuse "hazardului seismic și al alunecărilor de teren", întocmindu-se totodată și un "Plan de protecție – intervenție împotriva seismelor, alunecărilor de teren și accidentelor complementare".

Conform acestui studiu, teritoriul municipiului Râmnicu Vâlcea se află situat din punct de vedere al zonării seismice în zona cu gradul VII de seismicitate (seisme ce încep să dea fisuri la colțurile deschiderilor – uși, ferestre – sau clădirilor).

### ***Gestionarea teritoriului din intravilan***

Creșterea cerinței de suprafețe și de resurse naturale, umare a planificărilor de dezvoltare existente, a condus de multe ori la conflicte de natură diversă în gestionarea teritoriului în intravilan, preponderente fiind cele care vizează schimbarea folosinței terenurilor. Aceste conflicte trebuie rezolvate ținând cont atât de satisfacerea corespunzătoare a nevoilor umane de locuire și ambientale, cât și de grija pentru folosirea rațională a resurselor naturale.

Cu un procent de ocupare a terenului de 21%, municipiul Râmnicu Vâlcea nu diferă prea mult de alte localități similare din țară. Construcțiile civile și edilitare executate în ultimii ani în municipiul Râmnicu Vâlcea au fost realizate în conformitate cu condiționările stipulate în P.U.G, încercându-se pe cât posibil să nu se strice echilibrul raportului intravilan – extravilan, prin schimbări de categorii de folosință a terenurilor sau de zonă funcțională.

Sub aspectul numărului de locuitori, al suprafeței ocupate și al numărului de dotări, localitatea de centru Râmnicu Vâlcea este cea mai dezvoltată, fiind principalul rezervor de locuri de muncă în industrie, comerț și servicii. Celelalte localități din componența reședinței de județ sunt diferențiate în funcție de amplasarea în spațiul geografic: așezări semirurale desfășurate de-a lungul drumurilor principale (spre sud) sau simple cătune ascunse între dealuri, formând trupuri independente.

Intravilanul existent, definit pe baza fostului perimetru constructibil și fragmentat nefiresc, nu asigură cadrul necesar dezvoltării libere a municipiului. În aceste condiții, terenurile obținute pe baza Legii nr.18/1991, nu pot fi utilizate pentru construcții, în ciuda dorinței exprese a proprietarilor de a construi. Datorită lipsei cronice de fonduri financiare, o eco-zonă cu potențial de agrement deosebit – Dealul Capela – integrată organic în corpul municipiului, a fost practic abandonată, micile intervenții efectuate de-a lungul anilor neaducând acest perimetru la parametrii previzionați, printr-o necesară analiză de potențial. De asemenea, nu s-au instituit ferm și imediat perdelele de arbori cu rol de protecție între zonele de locuit și zonele industriale.

### ***Managementul deșeurilor urbane***

#### ***Depozitarea deșeurilor***

În municipiul Râmnicu Vâlcea serviciile de colectare și transport deșeurii sunt asigurate de:

**S.C. URBAN S.A Râmnicu Vâlcea, S.C. GENERAL BIM S.R.L și S.C. CIVIC S.R.L** - care colectează și transportă deșeurii menajere de la populație și agenții economici;

**PRIMĂRIA MUNICIPIULUI RM. VÂLCEA** - prin Administrația Domeniului Public asigură serviciul de curățenie stradală și întreținerea spațiilor verzi. Transportul deșeurilor de la producătorii de deșeurii se realizează atât cu mașini specializate – 10 autogunoiere compactoare și 2 autocontainere – cât și cu alte mijloace de transport (5 tractoare). Aproximativ 95% din parcul auto al societăților prestatoare de servicii de salubritate prezintă o uzură avansată, având o vechime de peste 8 ani. În ceea ce privește colectarea deșeurilor stradale, aceasta se realizează de către serviciul primăriei, cu un efectiv de 80 de lucrători și un parc auto insuficient, format din: o automăturătoare performantă, fabricație Mercedes-Faun și 4 tractoare.

Din analizele efectuate rezultă că pentru evacuarea deșeurilor municipale (menajere și stradale) este necesară înnoirea parcului auto, precum și achiziționarea de utilaje de mică mecanizare specifice curățeniei stradale.

Compoziția deșeurilor municipale (%)	
Metale	1,9
Hârtie/ Carton/ Cartonaj	5,35
Sticlă	4,4
Materiale de plastic	6,84
Materiale mixte	0,33
Materiale organice	59,56
Lemn	1,32
Textile	4,18
Materiale minerale	13,9
Materiale încărcate toxic	0,4
Produse de igienă	1,23
Materiale care nu au fost identificate	0,5
Total	100

**Cantitățile de deșeuri colectate și transportate** de societățile prestatoare de servicii de salubritate variază în funcție de anotimp, de numărul populației (care se modifică în special pe perioada vacanțelor), de frecvența de colectare și nu în ultimul rând de fluctuația beneficiarilor serviciilor de la un prestator la altul. Cantitatea cea mai mare rezultă de la gospodăriile individuale, de aproape două ori mai mult de cât la blocuri, unde spațiul limitat reprezintă una din constrângerii. Din datele furnizate de prestatorii de salubritate s-a observat că în ultimii ani a crescut cantitatea de deșeuri colectată de la casele particulare, datorită pe de o parte extinderii serviciului de salubritate în zonele limitrofe ale orașului (zonele Goranu, Răureni, Căzănești), cât și apariției de noi construcții în oraș. Numărul de persoane care beneficiau la sfârșitul anului 1999 de servicii de salubritate, la casele individuale era de circa 4802, față de 4154 în 1996. În Municipiul Râmnicu Vâlcea evacuarea deșeurilor se face fără o selectare prealabilă, neexistând nici un fel de tratare și neutralizare a deșeurilor, singura metodă de eliminare fiind **depozitarea**. Depozitarea deșeurilor urbane se face la rampa Răureni, situată la 12 km de centrul orașului și la o distanță mai mică de 300 m de râul Olt. Rampa Răureni funcționează din anul 1978 și are o **suprafață de 115.000 m<sup>2</sup>**. Rezerva de depozitare este estimată la aproximativ 1 an, când se va atinge capacitatea maximă a depozitului. Depozitul este prevăzut cu un post de control, dotat cu un cântar basculă pentru monitorizarea cantităților de deșeuri aduse zilnic. Trebuie menționat că depozitul nu este

construit conform normelor ecologice, nerespectând distanțele minime față de zonele de locuit și de apele curgătoare. Situația prezentă impune închiderea imediată a actualului depozit de deșeuri și reconstrucția ecologică a zonei respective, concomitent cu deschiderea unei noi rampe de depozitare a deșeurilor amenajată conform criteriilor ecologice stabilite de Uniunea Europeană. Primăria Municipiului Râmnicu Vâlcea a atras în acest sens, 11 milioane euro, fonduri nerambursabile de la UE, pe programul ISPA. Lucrările de închidere a depozitului actual, precum și de construire a unui depozit ecologic, vor începe în cursul anului 2003.

### Reciclarea deșeurilor

O parte din **materialele refolosibile** (hârtie, carton, sticlă, fier) se recuperează direct de la producătorii de deșeuri sau indirect prin intermediul întreprinzătorilor particulari, printr-o unitate specializată, REMAT. Această unitate are pe teritoriul orașului mai multe puncte de precollectare, unde populația și agenții economici pot depune deșeurile refolosibile contra cost. În anul 1999, cantitățile de materiale refolosibile colectate de REMAT Vâlcea au fost de 3356 tone, din care 2600 de tone oțel. Având în vedere că în 1999 au fost depozitate 114850 tone deșeuri, rezultă un procent de doar 3% de recuperare a materialelor refolosibile din deșeuri solide, ceea ce situează Municipiul Râmnicu Vâlcea sub media pe țară.

## I.1.3 – Capitalul social

### I.1.3.1 Structura și dinamica populației

La 1 iulie 2001 populația Municipiului Rm.Vâlcea însuma **119.601 locuitori** din care 58.373 bărbați - 48,64% - și 64.647 femei - 51,36% - constatându-se o **creștere** an de an a populației; **sporul natural** al populației (+3,24%), contrastând cu restul județului unde sunt valori negative (-1,6‰), înregistrează **valori pozitive**, concomitent cu **mortalitatea infantilă** ce are un **tendință descendentă favorabilă** (8,02‰ - 1999; 2,4‰-2000).

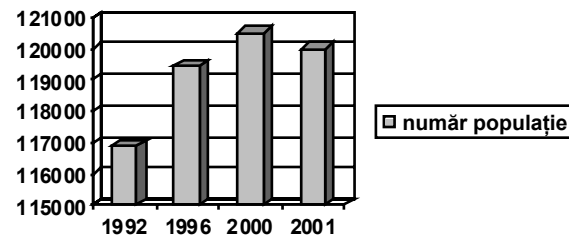

Analiza dinamicii structurii populaționale (pe grupe de vârstă) în ultimii 25 ani, ca și proiecțiile demografice până în 2020 evidențiază **tendința de îmbătrânire a populației**, fenomen prezent și la nivel național, susținut de evoluția indicatorilor demografici:

- rata de natalitate are o **tendință descendentă continuă** - 8,5‰ - 1996; 8,16‰ - 1999; 8,1‰ - 2000;
- mortalitatea generală are o **tendință ușor crescută** față de anul 2000, totuși sub media pe țară dar înregistrează valori crescute în context european - 6,04‰ - 1996; 4,92‰ - 1999; 6,36‰ - 2000.

Grupa de vârstă	Masculin	Feminin	Total
0-9 ani	10.156	9.646	19.802
10-19 ani	11.844	11.144	22.988
20-29 ani	8.173	10.440	18.613
30-39 ani	11.312	11.935	23.247
40-49 ani	7.954	7.033	11.987
50-59 ani	4.614	4.272	8.886
60-69 ani	2.448	2.812	5.260
70-79 ani	862	1.343	2.205
peste 80 ani	348	579	927

Dinamica populației are o evoluție **relativ pozitivă**, comparativ cu situația națională, sporul natural pozitiv contrabalansând fenomenul de îmbătrânire al populației, dar efectele procesului de îmbătrânire demografică se vor simți atât în sfera economică, socială cât și asupra derulării evoluțiilor demografice viitoare, mai pregnant după 2005, când în populația aptă de muncă (15-49 ani) vor intra generațiile reduse numeric născute după 1990, impunând măsuri active

de stimulare a natalității și protecție socială a grupelor vârstnice.

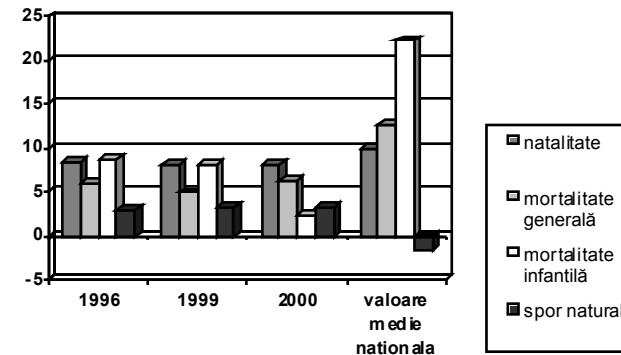

### I.1.3.2 Conviețuirea etniilor

Omogenitatea structurii etnice a populației municipiului Râmnicu Vâlcea, peste 98% din locuitori fiind de naționalitate română, a statuat un climat de conviețuire pașnică și stabilă, normale într-o comunitate liberă. Prin urmare, nu au existat tensiuni interetnice sau confesionale datorate populației minoritare. Practicarea religiei și tradițiilor individuale de grup, indiferent de mărimea lui, a fost considerată de populația majoritar-ortodoxă, un drept inalienabil al fiecărei etnii, respectându-se apartenența de față la comuniunea de idei, cutume și cult religios al acestora.

Total municipiu Rm. Vâlcea (inclusiv Goranu)	1966	1977	1992
români	31.007	69.729	115.453
maghiari	91	232	304
germani	41	51	138
rromi	5	89	935
alte naționalități	34	33	84

### I.1.3.3 Formarea resursei umane

Dat fiind faptul că în orice societate structura nevoilor și nivelul aspirațiilor depind de posibilitățile de satisfacere, e de la sine înțeles că "optimumul social"

## RĂMNICU VÂLCEA

este o linie de orizont spre care înaintăm mereu, dar care rămâne, totuși, îndepărtată.

Starea prelungită de tranziție în care "vegetează" România, nu facilitează apropierea de ținta optimului social ci, dimpotrivă, accentuează degradarea

mediului de viață și sărăcirea populației. Municipiul Râmnicu Vâlcea nu face excepție de la aceasta, starea economiei vâlcene punându-și amprenta asupra creșterii fenomenului șomajului și, implicit, a segmentului de populație inactivă.

#### Populația activă și inactivă, pe sexe, la recensămintele din 1977 și 1992:

An de referință	Populație - total		Populația activă	Populația inactivă
5.I.1977	Ambele sexe	70.134	35.768	34.366
	Masculin	36.022	20.670	15.352
	Feminin	34.112	15.098	19.014
7.I.1992	Ambele sexe	116.914	58.785	58.129
	Masculin	57.710	30.443	27.267
	Feminin	59.204	28.342	30.862

Cele mai drastice scăderi ale forței de muncă s-au înregistrat la numărul de salariați angajați în industrie și transporturi, urmare a transformărilor structurale suferite de această ramură economică. În industrie numărul salariaților a scăzut cu 11%, iar în transporturi și comunicații cu mai mult de 40%. S-a produs un transfer al forței de muncă din sectoarele productive, respectiv industriale, în sectorul comercial, numărul salariaților angrenați în aceste activități crescând de peste 6 ori, ceea ce este firesc având în vedere că în prezent, ponderea agenților economici comerciali este de cca. 75% din totalul societăților înregistrate în municipiu, ceea ce plasează orașul ca dinamică în sfera serviciilor și a comerțului – unde însă, paradoxal apare o lipsă de „mână de lucru” calificată.

Întârzierea aplicării unor reforme reale pe piața muncii, în consens cu cele de restructurare economică operate la nivelul întregii țări, au creat dezechilibre majore pe piața forței de muncă, rata șomajului atingând în Rm.Vâlcea, la sfârșitul lunii ianuarie 2002, valoarea de 10,9%. Aceasta reflectă mutațiile economiei locale, dar și incapacitatea ei de a absorbi și utiliza întreaga resursă umană de care dispune. În același timp, valoarea înregistrată de rata șomajului, situează orașul Rm.Vâlcea sub media pe județ (13,9%), dar peste media pe țară.

Numărul șomerilor, la nivelul municipiului Râmnicu Vâlcea, la sfârșitul lunii ianuarie 2002, era de 9055, din care 3711 în plată și 5344 fără drepturi bănești.

Cauzele ce stau la baza evoluției șomajului pe categorii de vârstă, sexe și profesii sunt, în principal:

- disponibilizările colective;
- lipsa locurilor de muncă pentru încadrarea absolvenților de învățământ profesional, preuniversitar și universitar;
- neconcordanța dintre structura cererii și cea a ofertei de muncă marcată de imobilitatea profesională, îndeosebi pentru șomerii de la categoriile de vârstă 30-39 și 40 de ani.
- ponderea mare a femeilor în totalul șomerilor. Aceasta a crescut de la 33,3% în 1997, la 37,8% în 1998, ajungând la 48,1% în anul 1999. La sfârșitul lunii ianuarie 2002, femeile reprezentau 51% din totalul șomerilor înregistrați în municipiul Rm.Vâlcea (4618 din 9055).
- evoluția nefavorabilă a acțiunilor social-economice, solicitările suplimentare de muncă ale noilor generații și ale unor persoane de vârstă a doua.

Datorită faptului că șomajul este un fenomen multidimensional (economic, psiho-social, cultural, politic), care acoperă o mare diversitate de situații concrete, granița dintre ocupare, șomaj și inactivitate este nedeterminată. În timp ce, pe de o parte, câștigă teren forme atipice de ocupare (activitățile cu timp parțial, interimatul, contractele pe durată determinată etc.), pe de altă parte, în noțiunea de populație

inactivă se ascund forme deghizate de șomaj ca pensionarea anticipată, șomerii de lungă durată, ca și persoanele cuprinse în diferite dispozitive de formare și reconversie profesională. În fine, munca la negru, apreciată ca afectând circa 10% din populația activă, deplasează și flexibilizează granița dintre șomaj și ocupare.

Strategiile și politicile de ocupare și formare profesională ce au apărut în urma unui proiect al Ministerului Muncii și Solidarității Sociale cu Banca Mondială au dus la înființarea, de la 01.01.1999, pe baza Legii nr.145/1998 a Agenției Naționale pentru Ocuparea Forței de Muncă. Factor activ pe piața muncii, Agenția Națională pentru Ocuparea Forței de Muncă promovează parteneriatul în asigurarea serviciilor de ocupare, în virtutea principiului deconcentrării. Gestiunea resurselor alocate măsurilor active în combaterea șomajului devine astfel o problemă de interes general în care sunt implicate Guvernul, sindicatele, patronatele, agenții economici, respectiv asociațiile, fundațiile și consorțiile locale, ca forme de organizare ale societății civile și comunităților locale.

Începând cu anul 2001, Agenția Națională pentru Ocuparea Forței de Muncă prin agențiile teritoriale (dintre care una locală, în Rm.Vâlcea) și Centrele de Formare Profesională promovează o nouă strategie pe piața muncii, punând un mai mare accent pe stimularea agenților economici, pe de o parte, și determinarea unui comportament activ al persoanelor aflate în căutarea unui loc de muncă, pe de altă parte.

Legea 76/2002 privind sistemul asigurărilor pentru șomaj și stimularea ocupării forței de muncă vine în sprijinul dezvoltării întreprinderilor mici și mijlocii privind facilitarea unor credite avantajoase pentru activitățile de producție, prestări servicii sau realizarea de investiții în construcții.

#### 1.1.3.4 Starea de sănătate

Actual, starea de sănătate reprezintă cumulum condițiilor grele de viață din anii premergători tranziției (înainte de 1989) și al condițiilor tranziției, caracterizată prin dificultăți materiale și sociale și se poate afirma că este **critică comparativ cu nivelul european**.

Din analiza indicatorilor de sănătate globali și specifici reiese:

- tendința demografică de îmbătrânire a populației cu distribuție pe sexe nesemnificativă medical;
- comportamentul demografic în ultimii ani este caracterizat prin reducerea numărului de copii din familie, fenomen atestat de **indicele sintetic de fertilitate**, în anul 1999 - 25,19%o sub valoarea medie națională;
- **speranța de viață la naștere**, indicator sintetic al stării de sănătate, înregistrează valori relativ bune comparativ cu mediile naționale, dar cu mult sub valorile europene – (79 ani în 1999);
- indicele **mortalității generale** este mult mai scăzut, atât față de media națională, cât și față de media județeană. Cele mai multe decese provin din rândul populației peste 64 ani, în concordanță cu tendința națională și fenomenul de îmbătrânire al populației;
- în structura **mortalității specifice**, ponderea o dețin decesele datorate bolilor cardiovasculare (1999 - 412 decese, în anul 2000 - 493 decese), urmate la mare distanță de alte cauze: boli ale aparatului digestiv, tumori, accidente etc. Ponderea deceselor din cauză cardiovasculară (din total cauze deces) a crescut continuu în ultimii 10 ani: 67% - 1996; 67% - 1997; 67,5% -1998 și 68,8% în anul 1999, urmând tendința pe țară. Explicația acestei situații trebuie căutată în fracțiunea riscului atribuabil factorilor majori ai stilului de viață, ineficienței subsistemului îngrijirilor de sănătate preventive, curative și de urgență, precum și curențelor în tehnologiile moderne de diagnostic și tratament;
- ponderea deceselor prin cancer s-a menținut relativ constantă în ultimii ani;
- **mortalitatea infantilă** are o evoluție favorabilă, dar dificultățile legate de nivelul de trai fac ca prevalența greutății mici la naștere să fie de 8,4%, cu 50% mai mare decât în țările europene; cea mai frecventă cauză de deces o reprezintă bolile aparatului respirator - 40%;
- indicii de **morbiditate generală**, se evidențiază creșterea numărului și frecvenței bolilor degenerative cu etiologie plurifactorială, mulți factori aparținând stilului de viață și condițiilor de mediu (primul loc este ocupat de afecțiunile respiratorii în legătură și cu expunerea cronică

subliminală la poluanți atmosferici generați de Platforma Industrială Sud);

- morbiditatea crescută ca umare a **bolilor infecțioase** cu transmitere aerogenă, în colectivitățile de copii (oreion, rubeolă, varicelă), a hepatitei virale tip A (boala mâinilor murdare), a tuberculozei, evidențiază că nu sunt încă asigurate condiții de trai decent (hrană, locuință, utilități urbane - apă, canalizare), iar nivelul educației sanitare este mediocru.
- maladia SIDA înregistrează doar 43 persoane în evidență, cifră care situează Râmnicu Vâlcea cu mult sub nivelul incidenței altor localități din județ sau din țară; modalitatea de infectare predominantă fiind reprezentată de calea de transmitere parenterală, ceea ce denotă disfuncționalități ale actului medical, atât material cât și profesional.

Asistența medicală este relativ bună în Râmnicu Vâlcea. Comparativ cu teritoriul județului, populația din municipiu are la dispoziție o rețea de unități medicale profilactice și curative care acoperă majoritatea specialităților medicale - **343 medici** de toate specialitățile, cu un program accesibil.

- asistența medicală primară este asigurată de 71 unități de medicină generală (cabinete, societăți civile, SRL)
- asistența medicală ambulatorie de specialitate cuprinde **51 de unități publice și private** deservite de **63 medici** de diverse specialități.
- funcționează **2 spitale** de talie județeană - Spitalul Județean Vâlcea - 1461 paturi, 142 medici specialiști, 561 cadre medii și ambulatorul de spital 75 medici și 302 cadre medii; Spitalul de Obstetrică și Ginecologie Vâlcea - 282 paturi, 29 medici specialiști, 114 cadre medii.
- asistența medicală de urgență - asigurată prin **Serviciul de Ambulanță** al județului prin stația centrală din Rm. Vâlcea.
- asistența medicală de recuperare - Secția de recuperare medicală și balneologie a Spitalului Județean cu 52 paturi.
- servicii de medicină preventivă și sănătate publică asigurate de către Direcția de Sănătate Publică Vâlcea.

Secții noi și realizări de ultimă oră: secția dializă, reorganizarea prin mutare și reamenajare a secției de oncologie, reamenajarea și dotarea serviciului de urgențe medico-chirurgicale din cadrul spitalului județean.

Chiar dacă teoretic, prin statutul de asigurat, populația are acces neîngrădit la servicii medicale, există fomez subtile de discriminare la acces liber respectiv:

- neasigurarea permanenței de către medicii de familie
- absența sau oferta insuficientă a unor servicii de specialitate
- dotarea insuficientă, atât din punct de vedere cantitativ cât și calitativ, a unităților spitalicești
- prețul prohibitiv al unor medicamente, chiar și în regim compensat.

Persistă și aici factori profunzi ce pot influența starea de sănătate a populației: sărăcia, lipsa unor comportamente sănătoase, poluarea mai ales habituală, stressul.

Deteriorarea nivelului sănătății și a asistenței medicale a debutat înainte de 1989, datorită virulenței și complexității unor condiții specifice perioadei respective. A existat un cumul de factori care au influențat negativ starea de sănătate și care au aparținut domeniului economic, stilului de viață și subsistemului de îngrijiri. Aceasta înseamnă că asistăm astăzi la urmările deciziilor luate în deceniile 7-8, ale căror efecte au început să se manifeste în anii 90, perioadă în care transformările economice și sociale au generat tensiuni suplimentare.

Sistemul sanitar fiind un subsistem al ansamblului socio-economic, a umat și el dinamica întregului. După 1989, la deteriorarea stării de sănătate a populației au contribuit și următorii factori:

- Reducerea venitului real al familiei, paralel cu creșterea numărului (ponderii) familiilor care se găsesc sub pragul sărăciei;
- Structura dezzechilibrată a bugetului familiei, în sensul acordării unei ponderi din ce în ce mai mari pentru alimente și reducerii celor destinate serviciilor și procurării bunurilor de folosință îndelungată;
- Disconfortul psihic generat de șomaj, insecuritate socială, standard de viață scăzut, adoptarea unor practici nesănătoase (consum de droguri), creșterea alcoolismului și tabagismului, precum și scăderea



pragului de vârstă și structurii pe sexe datorită acestui stil de viață;

□ Reforma lentă a serviciilor de sănătate (chiar dacă Municipiul Râmnicu Vâlcea a fost unul din orașele pilot pentru introducerea reformei sanitare) legislație insuficientă, permisivă, deficitară.

□ Reducerea în temeni reali a fondurilor pentru sănătate alocate de stat, cât și din bugetul familiei.

De aceea se poate prevedea și pentru următorii 5-10 ani o evoluție în continuare dificilă și un nivel precar al sănătății.

### I.1.3.5 Educația

Transformarea societății atât din punct de vedere economic, cât și din punct de vedere social, transformare vitală având în vedere perioada traversată, presupune și o schimbare profundă a mentalității colective privind raporturile de muncă și stilul de viață. Acest lucru nu este posibil însă fără o modernizare a sistemului educațional de masă, începând cu învățământul primar. Învățământul preșcolar și general a fost foarte sensibil la ideea privatizării. Au apărut în oraș cel puțin trei grădinițe particulare și un liceu. Efortul propriu individual trebuie să susțină această schimbare, fără de care nu se poate atinge dezideratul de a face parte dintr-o lume nouă, dominată de puterea informației și comunicațiilor rapide.

	1999	2000	2001
<b>Total, din care:</b>	<b>31.831</b>	<b>29.721</b>	<b>31.934</b>
- preșcolar	3.179	3.100	3.243
- primar și gimnazial	15.145	14.131	13.364
- liceal	9.305	7.989	9.243
- profesional și de ucenici	2.139	2.392	2.601
- superior	2.063	2.109	3.483

Populația școlară a municipiului Râmnicu Vâlcea reprezintă circa 28% din populația municipiului, ponderea cea mai mare revenind copiilor din învățământul primar, gimnazial și liceal. Se poate observa că, în ultimii ani, învățământul profesional și de ucenici, specializat pe meserii tradiționale și pe

profilul industriei vâlceane a scăzut drastic, ceea ce demonstrează fie o orientare a opțiunilor tineretului spre alte orizonturi (cu împliniri și realizări profesionale rapide), fie o flexibilitate redusă a programelor de învățământ în direcția creșterii atractivității meseriilor lucrate. Decăderea învățământului profesional și de maiștri este contracarată, în schimb, de dezvoltarea unor forme de învățământ vocațional deosebite (artistic, formativ, limbi străine) prin existența unor instituții școlare ca:

- Liceul de Muzică și Arte Plastice
- Școala Normală
- Seminarul Teologic
- Liceul Economic
- Licee în care se studiază limbile străine intensiv sau bilingv.

	1999	2000	2001
<b>Total unități de învățământ, din care:</b>	<b>75</b>	<b>76</b>	<b>78</b>
grădinițe de copii	29	29	29
școli din învățământul primar și gimnazial	16	17	17
cluburi ale copiilor	2	2	2
licee	16	16	16
școli profesionale sau de ucenici	10	10	12
institute de învățământ universitar	2	2	2

Și totuși, orașul simte nevoia dezvoltării unor structuri de școlarizare care să se regăsească în noua comandă socială, în concordanță cu dezideratele patronatului local.

O dezvoltare de excepție a cunoscut și învățământul universitar. Există acum în oraș două universități particulare, Universitatea Constantin Brâncoveanu, cu profil economic, acreditată de Comisia Națională de Acreditare, cu un număr de 1983 studenți și Universitatea Spiru Haret, în curs de acreditare, cu un număr de 1500 studenți.

Cu toate că se poate aprecia că, din punct de vedere logistic, municipiul Râmnicu Vâlcea dispune atât de un număr suficient de unități de învățământ, cât și de cadre didactice care pot acoperi toate disciplinele



## RĂMNICU VÂLCEA

impuse de programa școlară sau opționale, pregătirea acestora pe probleme de mediu este deficitară și nesușinută prin instruire specifice într-un cadru organizat.

În ultimii ani, fondurile alocate întreținerii și exploatării unităților de învățământ au fost sub necesități, ceea ce a determinat degradarea din punct de vedere:

- al construcțiilor (degradare tencuieli, zugrăveli, fațade, lucrări de hidroizolații);
- al utilităților (grupuri sanitare, vestiare, distribuția agentului termic, iluminat);
- al dotării nesatisfăcătoare cu mobilier (bănci nediferențiate pe grupe de vârstă);
- al dotării cu material didactic (slabă dotare cu tehnică de calcul și mijloace moderne de predare: retroproiector, videoproiector, hărți, aparatură de laborator),

producând perturbări în activitatea didactică și școlară, favorizând apariția în rândul elevilor a afecțiunilor colective (epidemii: hepatita acută virală tip A, parotidită epidemică, rujeolă) și individuale (miopie, deformări de postură, afecțiuni a frigore).

De asemenea, cabinetele medicale școlare sunt insuficient dotate cu aparatură, materiale sanitare și medicamente, ceea ce a determinat dispariția în unele instituții școlare a acestora, precum și o slabă performanță medicală a celor existente.

Învățământul special a traversat anul 2001 cu mari dificultăți financiare, ceea ce a avut repercusiuni asupra calității condițiilor de viață ale elevilor în instituție, ca umare a tergiversării aplicării la nivel național a O.U.G. 29 și H.G. 192 privitoare la asigurarea protecției sociale a copiilor instituționalizați în unitățile de învățământ special, de către serviciile specializate locale.

### I.1.3.6 Cultura

Din punct de vedere cultural, municipiul Râmnicu Vâlcea are o viață animată, existând numeroase posibilități de participare la evenimente artistice organizate ocazional sau permanent.

După 1989 s-au afirmat personalități artistice locale și instituții de cultură ce funcționează în municipiul Râmnicu Vâlcea, obținând rezultate deosebite atât pe plan local, național, cât și internațional, cum ar fi:

- Teatrul de Stat "Anton Pann"
- Teatrul Municipal "Ariel"
- Filamonica "Ion Dumitrescu"
- Galeriile de Artă – Filiala UAP Râmnicu Vâlcea

UNITĂȚI	1996	1997	2002
Cinematografe cu peliculă normală	4	3	2
Teatre	1	2	2
Instituții muzicale	-	1	1
Biblioteci-total, din care: biblioteci publice**	31 1	34 1	38 1

În municipiul Râmnicu Vâlcea mai există și alte instituții de cultură, care ființează de mai bine de jumătate de secol și care pot oferi cetățenilor servicii culturale diverse pe măsura opțiunilor individuale, ca de exemplu:

- **Biblioteca Județeană "Antim Ivireanu"** care a fost înființată în anul 1950 și are ca secții: filialele din cartierele Ostroveni, Traian, Goranu, secția de limbi străine, secția pentru copii, secția de împrumut pentru adulți și audiovizuale - ludoteca.
- **Muzeul de Istorie și**
- **Muzeul de Artă, secții ale Muzeului Județean de Istorie**
- **Școala de Arte** care oferă copiilor și tinerilor din oraș posibilitatea unor activități multiple și interesante în același timp.

Creditele bugetare repartizate pentru desfășurarea manifestărilor culturale sunt, așa cum se poate observa, total insuficiente pentru desfășurarea unei vieți culturale pe măsura aspirațiilor și tradițiilor existente:

Anul	Suma - mii lei -
1996	47.900
1997	178.994
1998	68.828

Deși, este evidentă preocuparea edililor și oamenilor de cultură pentru diversificarea paletelor de oferte culturale, în acest domeniu încă se mai constată

deficiențe. Desfășurarea lentă și defectuoasă a reformei în cultură generează disfuncționalități atât la nivelul instituțional, cât și în desfășurarea actului cultural.

Pierderea vocației culturale de către o serie de instituții, cum ar fi Casa de Cultură, prin imposibilitatea susținerii financiare de către stat și în absența unor legi favorabile (Legea Mecanatului, Impozitul pe profit etc.) fac să dispară din peisaj aceste structuri, în timp ce necesitatea apariției altora este evidentă. Astfel, la nivelul orașului Râmnicu Vâlcea, ar fi necesară realizarea unui Centru de animație culturală și educație permanentă.

Patrimoniul:

- Așezăminte religioase: Episcopia Râmnicului, Biserica Sfânta Paraschiva, Biserica Maica Domnului
- Monumente: Statuia Independenței, Monumentul Eroilor
- Case memoriale: Casa Anton Pann

#### I.1.3.7 Sport și agrement

Pentru recreere, Municipiul Râmnicu Vâlcea dispune de câteva zone atractive, situate la distanțe relativ mici de centrul orașului și de cartierele de locuit, la care accesul se poate face pietonal, fără prea mari dificultăți, respectiv:

- Parcul Zăvoi, aparținând municipalității;
- Dealul Capela, parte componentă a domeniului public ce aparține municipalității;
- Parcul Mircea cel Bătrân, aparținând municipalității;
- Grădina Zoologică, aparținând municipalității;
- Baza de agrement și recreere de la marginea sudică a cartierului Ostroveni;
- Baza de agrement de la barajul lacului de acumulare din nordul municipiului, concesionată unor societăți private;
- Complexul sportiv TRAIAN (cuprinzând Sala Sporturilor, arene deschise de tenis, volei și baschet);
- Stadionul municipal de fotbal "1 Mai" cu dotările aferente;

- Baze de agrement și sportive private (aparținând unor societăți comerciale, respectiv OLTCHIM S.A – La Fedeleșoiu și HIROCONSTRUCȚIA S.A – în nordul municipiului);
- Complexul de agrement Casa Tineretului Ostroveni.

Deși există numeroase posibilități de recreere prin sport, practicarea lui în masă este grevată de diverse condiționări cum ar fi:

- Insuficiența fondurilor financiare alocate pentru întreținerea sau modernizarea dotărilor existente și a personalului însărcinat cu curățenia și supravegherea păstrării ei;
- Lipsa mijloacelor de transport în comun organizate pe trasee prelungite către bazele de agrement și ștranduri, mai ales în perioadele estivale, ceea ce nu permite accesul comod al tuturor categoriilor de populație;
- Limitarea accesului în bazele de agrement și sportive, la salariații societăților respective (cu sublinierea că această limitare este relativă, mulți cetățeni putând beneficia de serviciile oferite în schimbul unei taxe, în limita numărului de locuri disponibile);
- Utilizarea unor zone naturale neamenajate pentru agrement și înbăiere - albia majoră râu Olt și albia majoră râu Olănești - cu repercusiuni asupra stării de sănătate (accidente, boli infecto-parazitare) a celor care le utilizează, precum și asupra calității factorilor de mediu (sol, cursuri de apă).

#### I.1.3.8 Societatea civilă

Efortul de coeziune și asociere a societății civile constituie o preocupare reală la nivelul municipiului, interesul de a rezolva o anumită problemă cu caracter public fiind manifestat într-un mod coerent, transparent și echidistant față de potențialii parteneri. Astfel, în cazul definirii unor politici privitoare la o problemă dată (situația mediului ambiant, dezbateră publică a bugetului local etc.) administrația locală a consultat cetățenii, implicând în luarea deciziilor și reprezentanți ai societății civile.

Denumirea organizației nonguvernamentale	Evoluția numărului de organizații				
	1993	1994	1995	1996	1999
<b>Numărul total al ONG, din care:</b>	<b>11</b>	<b>26</b>	<b>53</b>	<b>236</b>	<b>463</b>
- asociații	3	9	12	30	30
- fundații	4	8	30	188	412
- cluburi	1	2	4	10	10
- ligi	-	2	2	1	2
- patronate	-	-	-	1	1
- societăți	3	5	5	6	7
- uniuni	-	-	-	-	1

**Organizațiile sindicale**, la nivelul județului, în anul 2000 se prezentau astfel: Cartel ALFA, Fratia, BNS, și CSDR.

Trebuie menționat că, dacă în 1995, Cartelul "ALFA" avea 32.000 de membrii sindicali, datorită disponibilizărilor, în anul 2001 numărul membrilor săi s-a redus la 13.500.

Lipsa exercițiului asocierii, apariția tardivă a legislației în domeniu, a făcut ca, în Râmnicu Vâlcea, ca și la nivel național, funcționarea organizațiilor nonguvernamentale să fie defectuoasă. Pe de altă parte, lipsa de încredere a cetățenilor și a autorităților locale în caracterul și eficiența organizațiilor societății civile, multiplele conflicte de interese și disfuncționalități fac dificilă găsirea și exprimarea printr-un „glas comun” a ideilor și aspirațiilor fiecărui membru al comunității. La nivelul municipiului sunt înregistrate circa 460 de organizații nonguvernamentale, dintre care numai 3% și-au demonstrat necesitatea și eficiența, celelalte limitându-se la simpla invocare sau la o presupusă utilitate.

#### I.1.3.9 Ordinea publică

Libertatea presei după 1989 și cerința pieței au generat existența în Râmnicu Vâlcea a 4 cotidiane, 3 posturi de radio și două de televiziune.

Se poate afirma că, la nivelul unui oraș cu aproximativ 119.601 de locuitori, mass media locală este extrem de bine reprezentată și se bucură de audiență în rândul cetățenilor.

Climatul de încredere și siguranță în care trebuie să trăiască și să locuiască cetățenii oricărei comunități este asigurat de agenții de ordine publică, în colaborare cu cadre din jandamerie și gardienii publici.

Urmarea activităților specifice întreprinse în anul 2001, cadrele poliției municipiului Râmnicu Vâlcea au constatat un număr de 1345 infracțiuni, cu un minus de 927 față de anul 2000, 45% din acestea fiind de natura economico-financiară, în creștere față de perioada anterioară. S-au amplificat acțiunile cu caracter preventiv, prin analiza celor peste 2638 sesizări ale cetățenilor asigurându-se o cunoaștere reală a fenomenului infracțional și prevenirea faptelor cu caracter penal. Polițiștii de ordine publică, în colaborare cu efective de jandami și gardieni publici au participat la măsuri de ordine și pază, între care pot fi amintite: 385 acțiuni și controale, 13 razii, 102 măsuri de ordine și altele, toate în scopul prevenirii infracțiunilor stradale, a celor comise cu violență și pentru apărarea patrimoniului public și privat.

Creșterea alarmantă a infracționalității în ultimul deceniu, manifestată prin: furturi din avutul obștesc și privat, violențe stradale diurne și nocturne, tâlhării, delincvența juvenilă ori tulburări de liniște, s-a produs pe fondul reducerii constante a resurselor materiale și umane alocate forțelor de poliție, fapt ce a determinat apariția și amplificarea sentimentului de nesiguranță în rândul populației. În prezent se manifestă un proces activ de erodare a încrederii publicului larg în poliție, fie datorită depistării unor cazuri de corupție între lucrătorii săi, fie a abuzurilor din timpul exercitării sarcinilor de serviciu ale unor cadre polițienești (publicate în presă), fie menținerii unor mentalități

conservatoare privind rolul polițistului în apărarea drepturilor și libertăților cetățenești.

În orice societate liberă, acest fenomen afectează funcționarea poliției ca instituție la parametri normali. Erodarea încrederii și respectului în poliție poate fi și o consecință a faptului că așteptările cetățenilor nu sunt conforme cu obiectivele poliției, deși polițistul în activitatea sa urmărește cu precădere ca numărul de infracțiuni să fie cât mai mic, ca legea – în ansamblul ei - să fie respectată de toată comunitatea, iar cetățeanul, la rândul său, dorește ca drepturile și libertățile sale să fie ferite de abuzuri de orice fel și să se manifeste neîngrădit.

În conceptul de poliție comunitară, polițistul își consacră o parte importantă din timpul sau de muncă informării cetățenilor cu privire la prevederile unor acte normative, cu privire la noile forme de criminalitate (ca traficul și consumul de droguri), creând o punte de legătură între poliție și cetățeni, prin antrenarea participativă a acestora în rezolvarea problemelor comunității.

## 1.2 OBIECTIVELE GENERALE DIN STRATEGIA DE DEZVOLTARE DURABILĂ

**O**biectivele dezvoltării durabile ale municipiului Râmnicu Vâlcea țin cont de două cicluri de schimbări urbane care s-au produs în ultimii 50 de ani. Specific perioadei anilor '50-'80 ai sec. XX, primul ciclu s-a caracterizat prin expansiunea accelerată a zonelor de locuit în intravilan ca urmare a dezvoltării industriei prelucrătoare, dar a avut un impact negativ în planul design-ului urban, al habitatului, culturii comunitare și mediului ambiant și a condus în cele din urmă la suburbanizare, proliferarea economiei informale, permanentizarea stării de sărăcie, restrângerea (și endavizarea) zonelor de locuit mai bogate. Cel de al doilea ciclu s-a declanșat după anii '90 ai sec. XX și se caracterizează prin amplificarea fenomenelor ce au apărut în primul ciclu, la care se adaugă fenomenele demografice pe fondul schimbărilor lente produse în structura economică. Această evoluție a orașului este similară cu tendințele care s-au înregistrat în unele

areale urbane ale țărilor Europei Centrale și de Est, precum și în unele areale urbane din țările periferice ale UE (grupul țărilor de coeziune: Spania, Portugalia, Grecia).

Pe ansamblu, dezvoltarea sau regenerarea unei așezări urbane este determinată semnificativ de schimbările care se produc în structura economiei locale, în structura populației și în cultura comunitară. Pe de altă parte, dezvoltarea unui sistem urban este în mod substanțial influențată de aplicarea unui management adecvat și axat pe patru ținte principale: dezvoltarea infrastructurii și asigurarea accesului la această infrastructură, asigurarea accesului la locuință, protecția mediului ambiant și diminuarea sărăciei. Totodată, dezvoltarea unui sistem urban trebuie să țină cont de caracterul limitat al resurselor (de capital uman, natural și financiar) ce împiedică o autoritate publică să rezolve toate problemele comunității, precum și de alocarea echilibrată a fondurilor financiare, având în vedere efectul de evicțiune potrivit căruia, o creștere a cheltuielilor publice determină o reducere a capitalului privat investit. Ori, autoritatea publică trebuie să evalueze permanent oportunitatea realizării unei investiții în raport cu resursele financiare prezente și cu cele viitoare, ținând cont de opțiunile populației, astfel încât să fie încurajată responsabilitatea comunitară și individuală în realizarea unui proiect de dezvoltare locală, precum și parteneriatele public privat.

În plus, dezvoltarea urbană este determinată de regândirea arhitecturii urbane. Profund afectate de schimbările de concepție în construcțiile civile din anii '50-'80 (blocuri de locuit) și de kitc-ul arhitectonic ale anilor '90, tradițiile culturale urbane și echilibrul social s-ar putea regăsi într-un mediu arhitectonic complet redefinit, care să ia în considerare valorile arhitectonice clasice specifice zonei sau cele de referință de tip occidental.

Evaluarea sistemului socio-economic reprezentat de municipiul Râmnicu Vâlcea a scos în evidență toate vulnerabilitățile ce se manifestă la nivelul capitalului natural, economic și social, ce creează multiple disfuncționalități și presiuni atât în planul calității vieții individuale și comunitare, cât și în mediul economic și ambiental. Analiza SWOT, realizată cu ocazia evaluării stării sistemului mai sus amintit, subliniază punctele tari și pe cele slabe, cât și oportunitățile de care dispune administrația, pentru a combate amenințările potențiale.

Puncte Tari	Puncte Slabe
Resurse complexe și poluare moderată Industrie diversificată pentru export Așezare geografică favorabilă turismului Calificare bună a forței de muncă Servicii publice bine organizate Sistem educațional de nivel ridicat Structura etnică omogenă	Constrângeri de relief Servicii turistice de slabă calitate Investiții interne și străine scăzute Transport în comun deficitar și poluant Diminuare suprafețe spații verzi Procent ridicat de pensionari Șomaj în creștere
Oportunități	Amenințări
Exporturi preponderente în U.E Posibilități concesionare servicii publice Programe construcții locuințe sociale Adoptare SMM și certificare ISO 14001 Asistența medicală îmbunătățită Lipsă efecte suprapopulare Mass media locală bine reprezentată	Mediu economic ostil Lipsă stimulente fiscale Creșterea gradului de sărăcie Dezvoltare economică nesustenabilă Proprietate agricolă divizată Dificultăți în colectarea veniturilor la buget Creșterea delincvenței, inclusiv juvenile

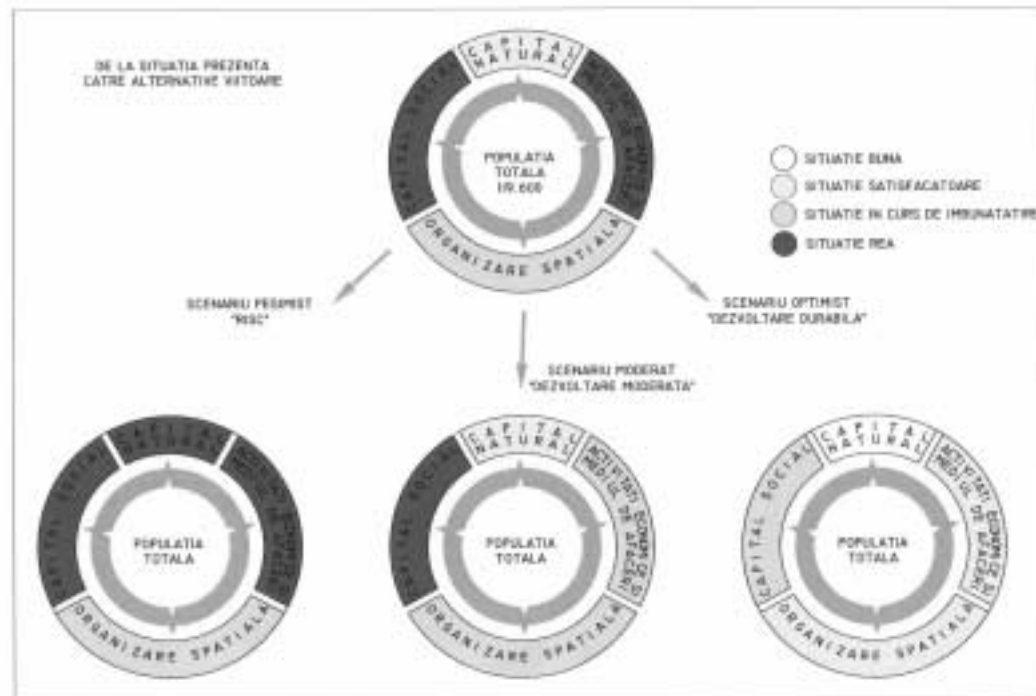

Conduzia ce se desprinde din această analiză este că regenerarea urbană, axată pe stimularea activităților economice nepoluante și dezvoltarea infrastructurii de

bază, care să permită creșterea nivelului de trai și îmbunătățirea stării individuale de sănătate trebuie să se constituie ca obiective generale ale strategiei de

dezvoltare durabilă și să fie definite ca repere fundamentale ale Planului Local de Acțiune. Pornind de la diagnoza prezentului, au fost identificate trei scenarii în care poate evolua dezvoltarea municipiului Râmnicu Vâlcea pe următorii 10 ani:

- **Scenariul “pesimist” sau de risc**, în care toate componentele sistemului socio-economic se situează pe un trend descendent, caracterizat prin deteriorarea capitalului natural (exploatare irațională, poluare accentuată a factorilor de mediu), adâncirea diferențelor între săraci și bogați (lipsa resurselor pentru finanțarea sistemului de sănătate și educațional), dezvoltarea economică neuniformă și ineficientă.
- **Scenariul “moderat” sau de stabilitate**, în care evoluția sectorului economic, corectată prin atenuarea discrepanțelor structurale manifestate în prezent, va evolua pe un palier constant, cu ușoară creștere a cifrei de afaceri, fără a fi oferit însă, suportul unei finanțări eficiente a sectorului social și ameliorării calității mediului și sănătății.

- **Scenariul “optimist” sau de dezvoltare durabilă**, în care atât remodelarea organizării spațiale, cât și exploatarea durabilă a resurselor locale și încurajarea unor activități de producere a bunurilor și serviciilor cu mare profitabilitate, dar nepoluante, vor transforma acest sistem antropocentric într-un sistem apropiat celor naturale, a căror dezvoltare se perpetuează prin regenerare ciclică, durabilă în timp.

Pentru definirea și concretizarea celor trei scenarii, a fost realizată o imagine predictivă a evoluției stării capitalului natural și a celui antropocentric (cu toate componentele sale sociale, economice și de mediu), utilizând un sistem de notare cu calificative. Rezultatele obținute în urma evaluării, confirmă opiniile experților cu privire la modificarea mai rapidă a elementelor capitalului natural și o evoluție mai lentă a capitalului social (ale cărui trăsături de comportament și mentalități sunt mai conservatoare).

Domenii	EVALUARE EXPERTI		
	SCENARIU PESIMIST Situatie de risc	SCENARIU MODERAT Situatie de stabilitate	SCENARIU OPTIMIST Dezvoltare durabila
Capital natural	2,44	3,78	4,51
Activități economice și mediu de afaceri	2,56	3,4	4,19
Organizare spațială	2,69	3,23	4,11
Capital social	1,92	2,47	3,38

**Nota:**

- 1.0 - 2.5: situație rea  
 2.5 - 3.5: situație în curs de schimbare  
 3.5 - 4.5: situație satisfăcătoare  
 4.5 - 5.0: situație bună



## II. PLANUL LOCAL DE ACȚIUNE

**D**e dezvoltarea durabilă a municipiului Râmnicu Vâlcea presupune promovarea acelor principii și mecanisme, capabile să detemine mutații profunde în mentalitatea și comportamentul întregii comunități. Analiza problemelor și evaluarea priorităților, sunt etapele premergătoare realizării și implementării **Planului de Acțiune** – elementul central al planificării unei dezvoltări durabile.

Prin natură, structură și dimensionare temporală, Planul de Acțiune este definitiv pentru strategia de dezvoltare, el trebuind să rezolve problemele și nevoile întregii societăți la un nivel sistemic și cu perspective îndelungate. În acest scop, este necesară integrarea tuturor resurselor locale într-un efort unitar orientat spre atingerea scopului comun: o dezvoltare armonioasă, de lungă durată, pe măsura aspirațiilor și nevoilor societății.

În elaborarea Planului de Acțiune, ca parte a Agendei Locale 21, administrația municipiului Râmnicu Vâlcea și-a centrat preocupările pentru obținerea unei integrări complete, atât pe orizontală, prin îmbinarea componentelor economică, socială și ambientală, cât și pe verticală între toate nivelele puterii: comunitare, naționale, regionale și locale, demers ce poate asigura coerența procesului politic și decizional.

Modelul de organizare și sistemul adoptării deciziilor în administrația publică locală, trebuie să se adapteze principiilor de gestiune urbană și de gândire ecosistemică, în spiritul Agendei Locale 21, impuse de conceptul de dezvoltare durabilă. Un Plan de Acțiune elaborat pe asemenea coordonate, utilizează în egală măsură planurile generale de dezvoltare, bugetare și operaționale (estimate de administrație în funcție de resursele disponibile pe un orizont de timp limitat) și propunerile membrilor comunității, legitim exprimate într-un parteneriat.

Implicarea tuturor partenerilor, fie că reprezintă societatea civilă, fie că reprezintă administrația publică sau grupuri de interese, este cheia care deschide drumul implementării rapide a Planului de Acțiune și realizării obiectivului strategic de durabilitate în toate structurile dezvoltării noastre ca societate.

Este unanim acceptat faptul că problemelor cu care se confruntă comunitatea noastră, trebuie să li se opună o viziune strategică unitară, exprimată în obiective specifice concretizate pe domenii de interes, cu responsabilități dar definite, pentru a căror realizare este necesară funcționarea diverselor parteneriate.

### II.1 MĂSURI DE ÎNTĂRIRE A CAPACITĂȚII INSTITUȚIONALE

**P**entru îndeplinirea obiectivelor propuse în Planul Local de Acțiune, Primăria Municipiului Râmnicu Vâlcea – ca autoritate locală – trebuie să-și întărească capacitatea instituțională la toate nivelele de decizie și execuție, această acțiune presupunând nu numai atragerea și furnizarea de resurse financiare suficiente, ci și mobilizarea resurselor umane, identificarea celor mai eficiente mecanisme de comunicare și, nu în ultimul rând, reanalizarea cadrului administrativ de alocare a responsabilităților.

Amonizarea procedurilor administrative locale cu cele din Uniunea Europeană, structură la care România dorește să adere până în 2007, este unul din principalele obiective urmărite de către autoritatea locală, demarând în acest sens mai multe proiecte aflate în plină desfășurare.

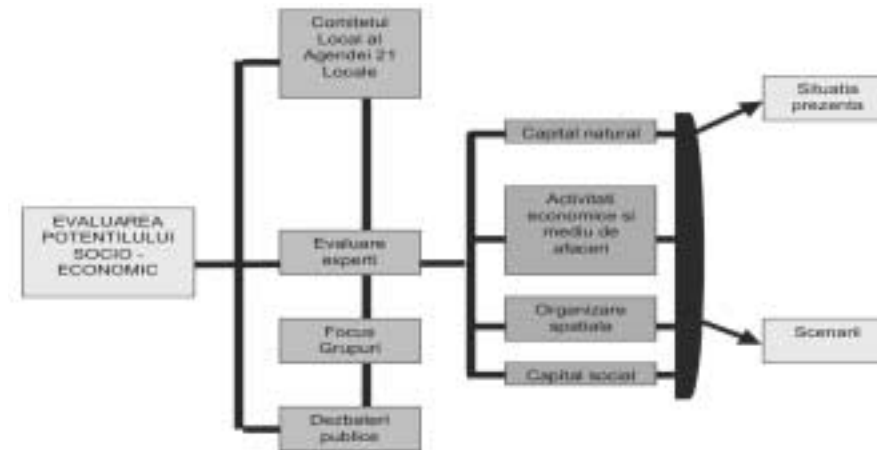

Cu toate acestea, consolidarea capacității instituționale este un proces de durată, în care administrația municipală trebuie să acționeze hotărât pentru identificarea tuturor situațiilor de neconformare cu legile românești Directivele U.E. specifice, dar mai ales pentru schimbarea radicală, de profunzime a atitudinii funcționarului public față de accesul cetățenilor la activitatea administrației.

Confruntarea cu situații de neconcordanță cere însă, o abordare participativă a tuturor părților implicate în acest proces, ce presupune utilizarea unor mecanisme de comunicare eficiente, adaptate fiecărui grup țintă, capabile să transmită tranșant și la obiect, ce se dorește din partea fiecăruia. În plus, pregătirea și instruirea personalului propriu din aparatul administrativ, calificat și mai ales interesat să-și adapteze stilul și metodele de lucru la nivelele impuse de legislația Comunitară este piatra de încercare a oricărei structuri instituționale din România, inclusiv a municipiității Râmnicu Vâlcea. Aderarea la valorile și principiile de bază politico-administrative – cum ar fi transparență, predictibilitate, responsabilitate, viabilitate – este o condiție esențială pentru procesul de integrare și de dezvoltare durabilă.

Primăria Municipiului Râmnicu Vâlcea trebuie să-și modernizeze administrația pentru a atinge nivelul de funcționalitate al „Spațiului Administrativ European”, răspunzând astfel unei duble provocări: ca promotoare a principiilor de dezvoltare durabilă și ca edil al unui „oraș în drum spre integrare europeană”.

Accesul la fondurile nerambursabile pe care Uniunea Europeană le pune la dispoziția României în perioada

de preaderare, este crucial pentru realizarea multor proiecte incluse în Strategia de Dezvoltare Durabilă și Planul Local de Acțiune. Primăria Râmnicu Vâlcea a beneficiat în ultimii ani de asistență tehnică și financiară din partea mai multor instituții și agenții internaționale, pentru creșterea capacității instituționale de absorbție a acestor fonduri. Astfel, au fost finanțate și derulate următoarele acțiuni:

- Realizarea Centrului de Informare a Cetățenilor (C.I.C), cu sprijinul Fundației pentru o Societate Deschisă, având ca scop creșterea transparenței în relația administrației cu membrii comunității
- Programul ECOPROFIT inițiat și finanțat de Guvernul Austriei și firma DENKSTATT Environmental Consulting, vizând identificarea și implementarea măsurilor de protecția mediului și obținerii de profit
- Programele de Conștientizare a Problemelor de Protecția Mediului și de Managementul Deșeurilor, inițiate de primăria locală și finanțate de U.E din surse PHARE
- Programul Conservarea Energiei Temice, având ca scop diminuarea poluării și introducerea principiilor economiei de piață în sectorul de termoficare, finanțat de BERD din surse PHARE
- Managementul Integrat al Deșeurilor, program asistat și finanțat de Agenția Germană de Colaborare Tehnică (GTZ), prin realizarea căruia a fost implementat un nou sistem de gestiune a deșeurilor și s-au realizat studiile de



## RĂMNICU VÂLCEA

fezabilitate pentru noul depozit ecologic de deșeurile urbane.

- Asistența Tehnică pentru redactarea bugetului local pe programe și organizarea dezbaterilor publice pentru aprobarea bugetului local, program sprijinit și finanțat de USAID
- Elaborarea AGENDEI LOCALE 21, proiect realizat și finanțat de PNUD și Agenția Canadiană pentru Dezvoltare Internațională

Parcursul etapelor acestor programe a fost deosebit de utilă, dat fiind că instituțiile administrative trebuie să fie capabile să conceapă, să dezvolte și să finalizeze asemenea proiecte în viitor, pregătind planuri de realizare viabile, cu identificarea surselor reale și potențiale de finanțare. Atragerea unor investitori externi sau interni este dependentă nu numai de seriozitatea cu care sunt elaborate aceste planuri, ci și de facilitățile oferite de municipalitate, susceptibile a crea interes și dorință de participare ca donori. De asemenea, reconstrucția instituției administrative are implicații majore pentru buget. Cheltuielile bugetare trebuie alcătuite în așa fel încât să țină pasul cu schimbările economice, realitățile sociale și ambientale, oferind modalități noi, mai largi și neîmpovărătoare pentru baza de impozitare.

În sfârșit, trebuie subliniat că întărirea capacității administrative centrată pe construcție instituțională necesită nu numai resurse adecvate, ci și o largă susținere publică și un angajament pe măsură din partea responsabililor politici locali, condiții care devenind accesibile, pot oferi șanse mari de succes

oricărei demers, inclusiv aducerii la îndeplinire a Planului Local de Acțiune.

## II.2 PROIECȚIA FINANCIARĂ

**B**ugetul local reflectă, prin structura sa, atât la capitolele cheltuielii cât și venituri, evoluția activității economice-sociale a municipiului Râmnicu Vâlcea, care se circumscrie coordonatelor generale de dezvoltare a societății românești.

Principalele obiective strategice ale managementului administrației publice constau în obținerea unui buget echilibrat, sustenabil în timp, capabil să asigure furnizarea serviciilor publice și creșterea solvabilității financiare a administrației locale, astfel încât să se garanteze o finanțare optimă și echilibrată a dezvoltării.

În fiecare an, bugetul a reflectat un „compromis” între nevoile comunității și posibilitățile de satisfacere a acestora, situație ce a impus o repartizare complexă a resurselor financiare limitate și o folosire cât mai eficientă a sumelor obținute din sursele proprii și atrase.

În vederea prognozării financiare a autorității locale, a fost utilizată următoarea structură a bugetului (sumele sunt exprimate în mii euro):

		1999	2000	2001	2002	2003	2004	2005
1	VENITURI OPERAȚIONALE <sup>1</sup>	6.335	8.272	16.280	16.581	20.544	24.376	28.154
a.	Venituri fiscale proprii ale APL	3.066	3.614	3.642	3.843	4.762	5.650	6.526
b.	Cota defalcată din IVG	3.116	4.189	5.098	3.977	4.927	5.846	6.752
c.	Alte transferuri operaționale din bugetele centrale	153	468	7.539	8.761	10.855	12.880	14.876
2	CHELTUIELI OPERAȚIONALE <sup>2</sup>	4.823	6.567	14.644	14.922	18.488	21.936	25.336
3	Rezultatul brut operațional	1.512	1.705	1.636	1.660	2.056	2.440	2.818
4	Serviciul anual al datoriei	0	0	0	0	0	0	0
5	Rezultatul net operațional	1.512	1.705	1.636	1.660	2.056	2.440	2.818
6	Venituri pentru investiții	1.053	925	2.829	4.164	8.796	11.743	5.010
a.	Venituri proprii pentru investiții	52	26	10	16	1.241	660	19
b.	Transferuri din bugetele centrale pentru investiții	851	650	2.240	3.418	5.330	4.784	1.927
c.	Studii finanțate din fonduri externe nerambursabile	0	250	304	0			

		1999	2000	2001	2002	2003	2004	2005
d.	Lucrări și echipamente finanțate din fonduri externe nerambursabile	150		274	730	2.225	6.300	3.063
7	Cheltuieli pentru investiții	2.322	2.034	4.068	5.824	9.700	15.210	9.828
a.	Din care donații	150	250	578	730	2.225	6.300	3.063
8	Rezultatul bugetar primar	243	596	397	0	1.153	-1.027	-2.000
9	Împrumuturi primite în anul curent	0	0	0	0	0	1.670	2.000
10	Rezultatul financiar al anului anterior	37	279	875	1.272	1.272	1.272	1.272
1	Rezerve	0	0	0	0	0	0	0
12	Rezultatul bugetar final	279	875	1.272	1.272	2.425	1.915	1.272

**Note:** <sup>1</sup> Veniturile operaționale includ atât venituri fiscale (încasări din impozite și taxe locale) și cât și venituri nefiscale (cota defalcată din impozitul pe venitul global și alte transferuri operaționale din bugetele centrale, cu sau fără destinație specială), fiind utilizate pentru acoperirea cheltuielilor cu activitățile curente.

<sup>2</sup> Cheltuieli operaționale reprezintă totalitatea cheltuielilor autorității locale cu furnizarea serviciilor publice, cu excepția celor de capital și a celor cu serviciul datoriei.

Pe baza acestor informații au fost determinați următorii indicatori ce reflectă, într-o manieră sintetică, solvabilitatea financiară și bugetară și eficiența managementului financiar: indicatori ai veniturilor sau care reflectă capacitatea de a genera venituri, indicatori ai cheltuielilor și indicatori care reflectă capacitatea de investiție:

- *Pondere veniturilor operaționale din totalul veniturilor*, în scădere de la an la an, ca urmare a preocupării autorității locale de atragere a noi surse de finanțare pentru acoperirea cheltuielilor operaționale și de capital

Pondere veniturilor operaționale din totalul veniturilor

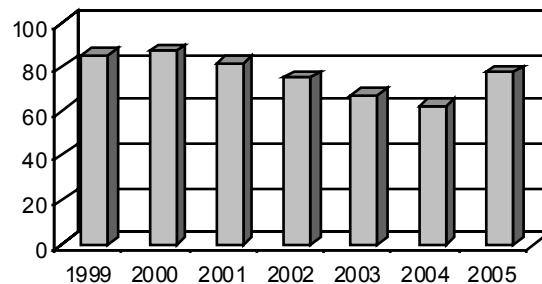

- *Pondere veniturilor fiscale din totalul veniturilor*, a cărei evoluție în perioada analizată reflectă scăderea presiunii fiscalității asupra veniturilor populației, în veniturile totale fiind incluse și alte surse decât impozitele și taxele locale.

Pondere veniturilor fiscale din totalul veniturilor operaționale

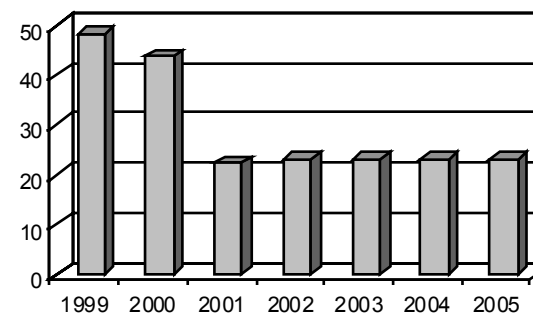

- *Veniturile totale pe cap de locuitor* sunt și ele în creștere în perioada 1999-2005.

Veniturile totale pe cap de locuitor (Euro)

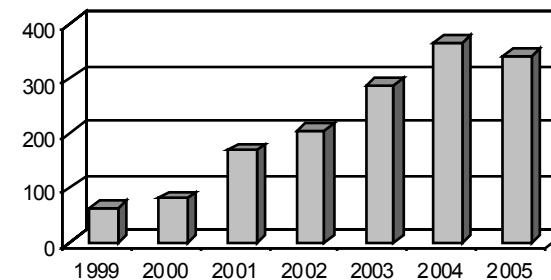

## RĂMNICU VÂLCEA

- *Ponderea cheltuielilor operaționale* din cheltuielile totale, a cărei tendință descrescătoare reflectă existența unor resurse bugetare suficiente atât pentru acoperirea necesităților, cât și pentru realizarea de investiții sporite în perioada imediat următoare.

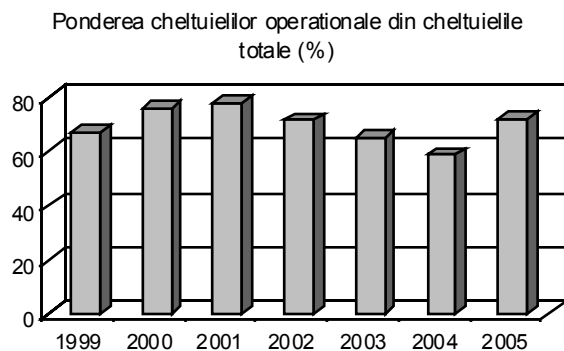

- *Ponderea investițiilor din cheltuielile totale* este în creștere, începând din anul 2001, deși în urma procesului de descentralizare, o mare parte a cheltuielilor necesare acoperirii unor necesități de interes public (subvenții, ajutoare sociale, învățământ) au fost transferate de la bugetul central către bugetul local.

Se remarcă totodată importanța pe care autoritatea locală o acordă cheltuielilor de capital, prin atragerea de fonduri pe termen lung pentru finanțarea investițiilor. Astfel, în perioada 2001-2002, Primăria Râmnicu Vâlcea a atras fonduri în valoare de:

- 4.800.000 euro, de la bugetul de stat pentru construcția de locuințe
- 11.600.000 euro de la Uniunea Europeană, prin Programele PHARE, ISPA și RICOP pentru finanțarea proiectului Managementul integrat al deșeurilor municipale și pentru lucrări publice
- peste 580.000 euro de la investitori străini (Agenția Daneză pentru Protecția Mediului), pentru alimentare cu apă.

Principalele obiective sunt prezentate în Lista de investiții anexată la acest document.

Investiții ca procent din total cheltuieli (%)

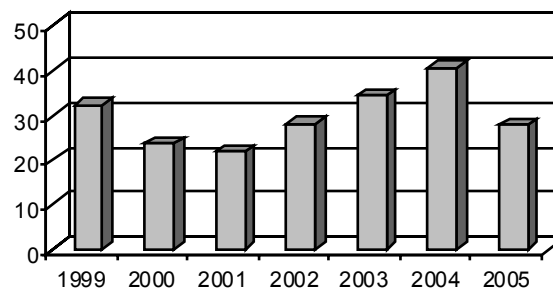

- *Investițiile pe cap de locuitor* a căror creștere subliniază încă o dată interesul autorității locale pentru atragerea de fonduri pentru dezvoltarea și relansarea economiei locale.

Investiții pe cap de locuitor (Euro)

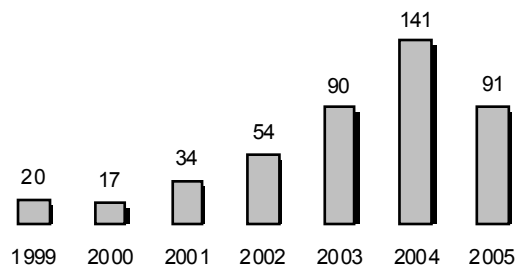

Precizarea opțiunilor de dezvoltare la nivel local, prin elaborarea listei de proiecte prioritare, va facilita deschiderea pieței investiționale și extinderea oportunităților pentru investitori interni și externi. În plus, se vor putea atrage în continuare fonduri de la Uniunea Europeană prin instrumentele deja operaționale și la nivelul României (PHARE, ISPA, RICOP) sau viitoare.

## II.3 OBIECTIVELE SPECIFICE <sup>a</sup> I PROIECTELE IDENTIFICATE

Obiectivele generale și specifice ale dezvoltării orașului țin cont de resursele financiare, de costul de oportunitate al capitalului la rezolvarea unei investiții, precum și de necesitatea păstrării unui echilibru stabil între investițiile publice și investițiile sectorului privat, astfel încât acestea din urmă să nu fie afectate printr-un grad de impunere fiscală ridicat pe plan local.

Pomind de la cele 5 obiective generale identificate cu ocazia evaluării situației prezente, au fost prefigurate următoarele obiective specifice și acțiuni prioritare:

### DEZVOLTAREA INFRASTRUCTURII DE BAZĂ ȘI ASIGURAREA ACCESULUI NEÎNGRĂDIT AL POPULAȚIEI ȘI CONSUMATORILOR INDUSTRIALI LA ACEASTĂ INFRASTRUCTURĂ

#### A.I Protecția resurselor de apă și utilizarea lor rațională, servicii publice de calitate

1. *Instituirea perimetrelor de protecție sanitară a elementelor sistemului de alimentare cu apă potabilă*
2. *Reabilitarea sistemului de alimentare cu apă potabilă*
3. *Reabilitarea sistemului public de canalizare și a stației de epurare*

#### B.I Eficientizarea sectorului energetic (producere și distribuție)

4. *Elaborarea Master Planului de Eficiență Energetică a Municipiului Râmnicu Vâlcea*
5. *Reabilitarea și controlul sistemului de producere și distribuție agent termic*
6. *Extinderea rețelei de distribuție gaze naturale la consumatorii casnici*

#### C.I Modernizarea infrastructurii stradale

7. *Refacerea rețelelor stradale din zonele cu circulație rutieră supraaglomerată*
8. *Amenajarea unui pasaj rutier subnivel în zona Ostroveni*
9. *Construirea unui pod peste râul Olănești pentru asigurarea fluenței circulației*

## PROTECȚIA MEDIULUI

#### A.II Îmbunătățirea calității habitatului uman

10. *Modernizarea parcului de transport urban*
11. *Colectarea selectivă și recidarea deșeurilor urbane în cadrul unui Management integrat al deșeurilor*
12. *Recuperarea, amenajarea și protejarea spațiilor verzi din zonele Ostroveni, Nord, Traian și Libertății*

#### B.II Conservarea calității factorilor de mediu (aer, apă, sol)

13. *Amenajarea zonelor naturale de îmbăiere de pe cursul inferior al râului Olănești și râului Olt în zona Barajului Nord.*
14. *Monitorizarea calității mediului și impactului asupra sănătății populației*
15. *Reducerea emisiilor atmosferice poluante la sursa de generare*

## SĂNĂTATEA POPULAȚIEI

#### A.III Asigurarea asistenței medicale pe grupe de risc

17. *Program de asistență specializată pentru gravide și copilul mic*
18. *Program educațional de planificare familială.*

**B.III Adoptarea stilului de viață sănătos**

19. Program educațional privind igiena alimentației și practicile menajere

**REGENERARE URBANĂ****A.IV Gestionarea durabilă a intravilanului și extravilanului**

20. Elaborarea unui nou PUG și regulament de urbanism pe baza criteriilor de dezvoltare durabilă
21. Protejarea mediului și habitatului în conformitate cu legislația comunitară
22. Implementarea sistemului informatizat GIS
23. Master Plan privind identificarea terenurilor favorabile dezvoltării unor afaceri
24. Conservarea patrimoniului istoric și arhitectural

**B.IV Relansarea economiei locale**

25. Prospectarea potențialului agricol și oportunități de relansare a producției agricole
26. Prospectarea relansării industriilor tradiționale compatibile cu profilul geografic și geologic al zonei
27. Centru de Afaceri – sursă de valorificare a potențialului economic local
28. Implementarea sistemului de asigurare a calității serviciilor administrației locale în conformitate cu ISO 9000
29. Amenajarea unor spații destinate prezentării și comercializării produselor agricole și pomicele

**C.IV Dezvoltarea turismului autohton**

30. Centru de Informare Turistică
31. Dezvoltarea pieței culturale
32. „Râmnicul Estival – Vacanțe Culturale Vâlcene”

33. Modernizarea și extinderea zonei de agrement Ostroveni
34. Centru de Recreere
35. Amenajarea unui traseu turistic pe Dealul Capela și a sitului arheologic „Bourul de Piatră”
36. Reamenajarea terenurilor sportive
37. „Sportul pentru Toți” – amenajarea unei piste pentru role, teren de minibaschet, piscină în zona Zăvoi – Stadion

**ÎMBUNĂȚĂȚIREA CALITĂȚII VIEȚII ȘI PROTECȚIE SOCIALĂ**

38. „InfoCariera” – centru de informare asupra posibilităților de integrare socio-profesională
39. „Împreună cu Noi, mai aproape de Voi” – centre social-culturale de cartier
40. „Atitudini” – program educațional de formare și dezvoltare a conduitei civice a tinerilor
41. „Dialogul generațiilor” – proiect de integrare a pensionarilor în viața socială activă, alături de copii și tineri
42. „Cozia – Centru de zi pentru asistența persoanelor cu handicap neuromotor”
43. Cămin de Bătrâni
44. Facilitarea accesului persoanelor cu handicap locomotor în instituții publice și în mijloacele de transport în comun
45. Program de capacitate a societății civile în colaborare cu administrația locală
46. Program de sprijinire a integrării în viața socială a tinerilor de peste 18, ani proveniți din centrele de plasament

Definirea obiectivelor specifice și identificarea proiectelor menite a le transpune în practică, a necesitat elaborarea unei proceduri de selectare și prioritizare, pe care experții angrenați în această acțiune au dorit-o cât mai logică și obiectivă. Din multitudinea proiectelor propuse (în număr de peste 75) au fost alese într-o primă etapă 48, pentru a căror ierarhizare în ordinea importanței și utilității a fost imaginat un set de 10 criterii de prioritizare:

Criteria	Punctaj
<b>Sănătate și protecție publică</b>	
1. Proiectul previne un risc major de sănătate și siguranță	0 – 5 puncte
2. Proiectul reduce un număr important de cazuri de deces, vătămare ori îmbolnăvire	0 – 5 puncte
<b>Calitatea mediului</b>	
3. Proiectul reduce poluarea (aer, sol, apă)	0 – 10 puncte
<b>Calitatea vieții</b>	
4. Proiectul îmbunătățește calitatea vieții unui număr mare de locuitori ai comunității; este îmbunătățită imaginea cartierului învecinat.	0 – 10 puncte
<b>Dezvoltare economică</b>	
5. Proiectul va încuraja investițiile în oraș și va crește activitățile generale de dezvoltare economică ale comunității	0 – 5 puncte
6. Proiectul va permite apariția unor posturi noi de muncă pentru rezidenți în cursul acestui proces	0 – 5 puncte
<b>Financiar</b>	
7. Proiectul, o dată implementat, va rezulta în operațiuni scăzute și costuri menținute la nivelul de admisibile pentru mult timp	0 – 5 puncte
8. Veniturile rezultate din proiect sunt cel puțin egale cu cheltuielile proiectului, o dată ce proiectul a fost implementat	0 – 5 puncte
<b>Documentație</b>	
9. Documentația tehnică și financiară a proiectului este bine întocmită, completă și aprobată	0 – 10 puncte
<b>Etapizare</b>	
10. Proiectul va fi implementat după etapele stabilite; proiectul care a fost bine organizat va fi prioritar în realizare	0 – 5 puncte
<b>Efecte inter-jurisdicționale</b>	
11. Proiectul va permite îmbunătățirea relațiilor existente cu jurisdicțiile învecinate comunității	0 – 5 puncte

Clasificarea proiectelor pe baza acestor criterii a permis o primă ierarhizare matricială, care coroborată cu alte informații calitative sau cantitative au condus la definitivarea listei proiectelor prioritare, elaborată de experți. Cele 20 de proiecte, al căror punctaj le-a propulsat pe aceasta listă, vizează ameliorarea tuturor componentelor sistemului socio-economic existent, prognozându-se o acoperire substanțială a majorității obiectivelor propuse.

Rezultatul obținut în urma procesului de prioritizare (vezi anexa rezultate) este cu atât mai încurajator, cu cât a fost obținut în urma agregării opiniilor exprimate independent de cei 6 experți, și constituie o bună bază de plecare pentru dezbaterile obiectivelor și proiectelor prioritare cu toți actorii implicați în dezvoltarea durabilă a orașului Râmnicu Vâlcea: oameni de afaceri, servicii publice, membrii societății

civile, și mai ales, administratorii acestei comunități, dezbateri ce va fi organizată în următoarele 2 luni.

O dată finalizată, lista proiectelor prioritare va constitui reperul principal spre care vor fi concentrate eforturile financiare, umane și materiale ale municipalității, pe drumul ei spre integrarea europeană. Și așa cum este firesc, rezultatele vor fi atent monitorizate pe baza indicatorilor de dezvoltare urbană, utilizați și utilizați în prezent de către toate comunitățile care și-au ales ca unic drum de evoluție și continuitate în veacuri, dezvoltarea durabilă.

### 1. Managementul integrat al deșeurilor în Municipiul Râmnicu Vâlcea

Investiții pentru gestionarea integrată a deșeurilor în vederea protecției mediului și asigurarea condițiilor de sănătate a populației prin:

- introducerea sistemului de colectare selectivă a deșeurilor municipale până în 2005;
- închiderea depozitului actual de deșeurii și redarea lui în circuitul agricol până în 2005;
- construirea unui depozit ecologic pentru depozitarea deșeurilor municipale până în anul 2005;
- realizarea unei stații de producere a compostului până în 2005;
- campanii de informare și conștientizare a populației.

Valoare proiect: 20,959 milioane euro

Durata proiect: 3 ani

Finanțare: U.E – 11,004 mil.euro nerambursabili, Primărie – 3,5 mil. euro (credit B.E.I), contribuții private – 2,7 mil. euro, Taxe locale – 3,75 mil. euro

### 2. „O locuință pentru fiecare” – program de construcție a locuințelor

*Construirea de locuințe destinate persoanelor cu venituri reduse prin:*

- atragerea de fonduri în vederea realizării a 314 apartamente;
- identificarea terenurilor disponibile și realizarea infrastructurilor necesare (alei de acces, spații de joacă, parcuri, rețele de utilități publice, locuri pentru pre colectarea deșeurilor).

Valoare proiect: 8,9 milioane euro

Durata proiect: 3 ani

Finanțare: Bugetul de Stat – 7,1 mil. euro, Bugetul local – 1,7 mil. euro

Nota: Se va încerca găsirea unor noi surse de finanțare pentru extinderea programului, fie prin realizarea unor parteneriate public-privat, fie prin atragerea unor fonduri pe diferite alte programe.

### 3. Reabilitarea și controlul sistemului de distribuție a agentului termic

Derularea unui program investițional privind producerea și distribuția agentului termic, eliminarea pierderilor de agent termic în rețelele de distribuție, prin:

- modernizarea punctelor termice;
- contorizarea la nivel de scară de bloc în proporție de 100% până în 2006;
- înlocuirea rețelelor de distribuție agent termic în proporție de 100% până în 2010;
- realizarea de izolații termice la nivelul apartamentelor în proporție de 100% până în 2010.

Valoare proiect: 28,5 milioane USD

Durata proiect: 8 ani

Finanțare: neasigurată, se caută surse prin realizarea unui parteneriat public-privat sau obținerea unor credite pe termen

### 4. Protejarea mediului și habitatului în conformitate cu legislația comunitară

Inițierea unui program etapizat de protejare a mediului natural construit prin:

- recuperarea, reamenajarea și protejarea suprafețelor destinate spațiilor verzi din zonele rezidențiale;
- reaclimatizarea unor specii floristice tradiționale.

Valoare proiect: 600.000 euro

Durata proiect: 2 ani

Finanțare: Bugetul Local poate asigura parțial suma necesară, restul putând fi acoperit prin atragerea de fonduri nerambursabile sau realizarea de parteneriate.

### 5. Elaborarea unui nou PUG și regulament de urbanism pe baza criteriilor de dezvoltare durabilă

Restaurarea și reabilitarea calitativă a mediului fizic și gestionarea judicioasă a teritoriului municipiului, ținând

cont de limitele capitalului natural (apă, sol, spații verzi, habitate), conservarea patrimoniului cultural-istoric și de orizontul de așteptare a membrilor comunității, prin:

- regândirea actualului PUG pe criteriile dezvoltării durabile;
- elaborarea unui nou Regulament de Urbanism;
- armonizarea normelor existente cu cele comunitare

Valoare proiect: 240.000 euro

Durata proiect: 1 an

Finanțare: integral Bugetul Local

#### **6. Reabilitarea sistemului de alimentare cu apă potabilă**

Derularea unui program investițional de reabilitare a sistemului de alimentare cu apă potabilă, în vederea asigurării cantității și calității la standardele Uniunii Europene, prin:

- înlocuirea rețelelor degradate în proporție de 70% până în anul 2008;
- extinderea rețelei de apă potabilă în zonele deficitare – Goranu, Ostoveni Sud, Căzănești, Copăcelu – până în 2005;
- revizuirea tehnică și extinderea actualelor capacități de înmagazinare până în anul 2005;
- contorizarea la consumator până în anul 2003;
- rețehnologizarea sistemului de captare și tratare a apei.

Valoare proiect: 34,0 milioane euro

Durata proiect: 5 ani

Finanțare: neasigurată, se caută surse prin realizarea unui parteneriat public-privat sau obținerea unor credite pe termen lung.

#### **7. Colectarea selectivă și reciclarea deșeurilor urbane**

Extinderea planului de colectare selectivă a deșeurilor la nivelul întregului municipiu pentru minimizarea

cantității de deșuri depozitate și protecția mediului prin:

- amplasarea recipienților de colectare selectivă pentru fracțiunile de reziduuri: hârtie, sticlă, plastice, textile, organice;
- valorificarea prin recidare și/sau reutilizare a fracțiunilor de reziduuri selectate în acest scop;
- organizarea de campanii de informare și educare a populației;
- acordarea de facilități persoanelor fizice și juridice angrenate în acțiunile de colectare;
- identificarea piețelor de desfacere pentru valorifi carea fracțiunilor selectate.

Valoare proiect: 34,0 milioane euro

Durata proiect: 5 ani

Finanțare: neasigurată, se caută surse prin realizarea unui parteneriat public-privat sau obținerea unor credite pe termen lung.

#### **8. Amenajarea zonelor naturale de îmbăiere de pe cursul inferior al râului Olănești și râului Olt în zona Barajului Nord**

*Prevenirea poluării mediului ambiant și protejarea stării de sănătate a populației, prin:*

- amenajarea zonelor tradiționale de îmbăiere utilizând bazine de înot tip plutitor;
- amenajarea unui spațiu de plajă dotat cu utilități sanitare;
- crearea condițiilor de prestări servicii specifice zonei de agrement (pentru râul Olt).

Valoare proiect: se elaborează P.U.D

Durata proiect: -

Finanțare: neasigurată, se caută surse prin realizarea unui parteneriat public-privat sau obținerea unor credite pe termen lung.

#### **9. Cămin de Bătrâni**

Finalizarea căminului de bătrâni în scopul prevenirii izolării persoanelor vârstnice și îmbunătățirea calității vieții acestora prin:



- servicii medicale de recuperare și readaptare, asistență socială și psihologică;
- antrenarea lor la un mod de viață activ;
- încurajarea și facilitarea legăturilor interumane și de familie.

Valoare proiect: 2,925 milioane euro (pentru finalizarea lucrărilor începute)

Durata proiect: 2 ani

Finanțare: neasigurată, se caută surse prin realizarea unui parteneriat public-privat sau obținerea unor credite pe termen lung.

#### 10. Centru de Afaceri – sursă de valorificare a potențialului economic local

*Organizarea activității Centrului de Afaceri în vederea sprijinirii sectorului privat, prin:*

- asigurarea unor sedii și spații necesare desfășurării activităților specifice societăților debutante;
- asigurarea de servicii de consultanță în domeniul afacerilor, utilizării TI în IMM-uri
- facilitarea accesului la informații privind sursele de finanțare interne și externe;
- intermedierea oportunităților de afaceri cu parteneri interni și externi.

Valoare proiect: -

Durata proiect: 1 an, cu P.I.F - 2002

Finanțare: integral cu fonduri de la Primăria Rm. Vâlcea și Guvernul Provinciei Flamande din Regatul Belgiei

Notă: Centrul pilot ce va fi realizat va funcționa ca o societate comercială având ca acționari fondatorii Primăria Municipiului Rm. Vâlcea, Consiliul județean Vâlcea și Camera de Comerț și Industrie Vâlcea

#### 11. Modernizarea și extinderea zonei de agrement Ostroveni

Diversificarea și îmbunătățirea ofertei de petrecere a timpului liber și ameliorarea sănătății populației prin:

- extinderea capacității bazinelor cu apă sărată;
- amenajarea spațiilor de parcare;
- creșterea spațiilor de cazare;
- asigurarea serviciilor și utilităților publice;
- creșterea ofertei programelor de animație și divertisment.

Valoare proiect: -

Durata proiect: -

Finanțare: neasigurată, se caută surse prin realizarea unui parteneriat public-privat sau obținerea unor credite pe termen lung.

#### 12. Instituirea perimetrelor de protecție sanitară a elementelor sistemului de alimentare cu apă potabilă

Demararea programului de instituire a zonelor de protecție sanitară în scopul prevenirii poluării surselor de apă potabilă și scăderii costurilor de potabilizare, prin:

- identificarea, delimitarea, inscripționarea și exploatarea zonelor, conform Hotărârii Guvernului 101/1997, eșalonat până în anul 2004.

Valoare proiect: -

Durata proiect: -

Finanțare: neasigurată, se caută surse prin realizarea unui parteneriat public-privat sau obținerea unor credite pe termen lung

#### 13. Amenajarea unor spații destinate prezentării și comercializării produselor agricole și pomicole

*Stimularea producției agro-industriale locale prin:*

- prospectarea potențialului agricol și a oportunităților de relansare a acestuia;
- amenajarea unor spații comerciale expoziționale.

Valoare proiect: -

Durata proiect: -

Finanțare: neasigurată, se caută surse prin realizarea unui parteneriat public-privat sau obținerea unor credite pe termen lung

#### **14. „Cozia” – Centru de zi pentru asistența persoanelor cu handicap neuromotor**

Realizarea unui Centru de zi pentru copiii cu handicap neuromotor în vederea prevenirii abandonului și instituționalizării acestora prin:

- educație sanitară și consiliere
- dezvoltarea capacităților de autoservire și mărirea gradului de independență;
- organizarea de activități recreative în vederea integrării în comunitate
- implicarea comunității locale (autoritate locală, ONG) în rezolvarea problemelor specifice
- atragerea de voluntari în activitățile de îngrijire a persoanelor cu handicap.

Valoare proiect: -

Durata proiect: -

Finanțare: neasigurată, se caută surse prin realizarea unui parteneriat public-privat sau obținerea unor credite pe termen lung.

#### **15. Centru de Recreere**

Realizarea unui centru de recreere cu largă adresabilitate (copii, adolescenți, tineri și adulți pensionari) în vederea ameliorării condițiilor de petrecere a timpului liber prin:

- organizarea și practicarea unor activități recreative pentru socializarea copiilor, adolescenților și tinerilor în afara spațiului școlar;
- responsabilizarea tinerilor ca „actori” și beneficiari ai actului educațional;
- stimularea creativității și a spiritului asociativ-participativ;
- implicarea pensionarilor în activități de voluntariat pentru valorificarea experienței acestora și păstrarea legăturii între generații;

- realizarea unor puncte de interes: ludotecă, mediatecă.

Valoare proiect: -

Durata proiect: -

Finanțare: neasigurată, se caută surse prin realizarea unui parteneriat public-privat sau obținerea unor credite pe termen lung.

#### **16. Reabilitarea sistemului public de canalizare și a stației de epurare a apelor**

Derularea unui program investițional de reabilitare a sistemului public de canalizare și a stației de epurare a apelor uzate în vederea prevenirii poluării mediului ambiant, prin:

- înlocuirea rețelelor degradate și subdimensionate în sistem divisor în proporție de 80% până în 2008;
- extinderea sistemului public de canalizare – Goranu, Ostroveni Sud, Căzănești, Copăcelu, Știrbei Vodă – până în anul 2005;
- retehnologizarea și extinderea stației de epurare a apelor uzate menajere până în anul 2010.

Valoare proiect: -

Durata proiect: -

Finanțare: neasigurată, se caută surse prin realizarea unui parteneriat public-privat sau obținerea unor credite pe termen lung

#### **17. Extinderea rețelei de distribuție gaze naturale la consumatorii casnici**

Derularea unui program investițional pentru extinderea rețelei de distribuție gaze naturale la nivelul întregului municipiu, prin:

- atragerea de fonduri bugetare sau din alte surse pentru construirea a 5 km/an, până în anul 2005.

Valoare proiect: -

Durata proiect: 3 ani

Finanțare: neasigurată, se caută surse prin realizarea unui parteneriat public-privat sau obținerea unor credite pe termen lung.

### 18. Modernizarea parcului de transport urban

Inițierea unui program investițional pentru creșterea gradului de confort și siguranță a călătorilor și reducerea poluării atmosferice în oraș, prin:

- reînnoirea parcului de mijloace de transport în comun conform Normelor Euro 3 și Euro 4 până în 2010.

Valoare proiect: 5,7 milioane euro

Durata proiect: 3 ani

Finanțare: neasigurată, se caută surse prin realizarea unui parteneriat public-privat sau obținerea unor credite pe termen lung.

### 19. „Sportul pentru Toți” – amenajarea unei piste pentru role, teren de minibaschet, piscină în zona Zăvoi – Stadion

Amenajarea unui spațiu pentru practicarea activităților de educație fizică și sport de masă, în vederea ameliorării stării de sănătate, combaterea stresului și a sedentarismului, prin:

- identificarea și dotarea unui teren adecvat (terenul de minibaschet, minifotbal, pistă role etc.);
- organizarea activităților sportive recreative;
- atragerea unui număr cât mai mare de participanți.

Valoare proiect: -

Durata proiect: 1 an

Finanțare: neasigurată, se caută surse prin realizarea unui parteneriat public-privat sau obținerea unor credite pe termen lung.

### 20. Programul educațional privind igiena alimentației și a practicilor habituale menajere

Elaborarea și derularea unui program educațional în parteneriat cu societatea civilă și administrația locală privind riscurile asupra sănătății generate de practicile habituale neigienice prin:

- conferințe, simpozioane, material publicitar;
- dedașarea unor acțiuni interactive la nivelul instituțiilor educaționale și al cetățenilor.

Valoare proiect: -

Durata proiect: 10 ani

Finanțare: neasigurată, se caută surse prin realizarea unui parteneriat public-privat.

## II.4 STRUCTURI INSTITUȚIONALE DE MONITORIZARE ȘI EVALUARE

**D**in punct de vedere administrativ, primăria Râmnicu Vâlcea are o structură organizatorică ce permite adoptarea oricăror decizii sau hotărâri privind fie încheierea unor parteneriate public-privat, fie înființarea unor servicii de utilitate publică.

Oricare ar fi natura inițiativelor înaintate administrației municipale, ele sunt evaluate, avizate de compartimentele de specialitate (atât pe orizontală, cât și pe verticală) și în urma întrunirii acordului favorabil, supuse aprobării consiliului local, conform schemei de mai jos:

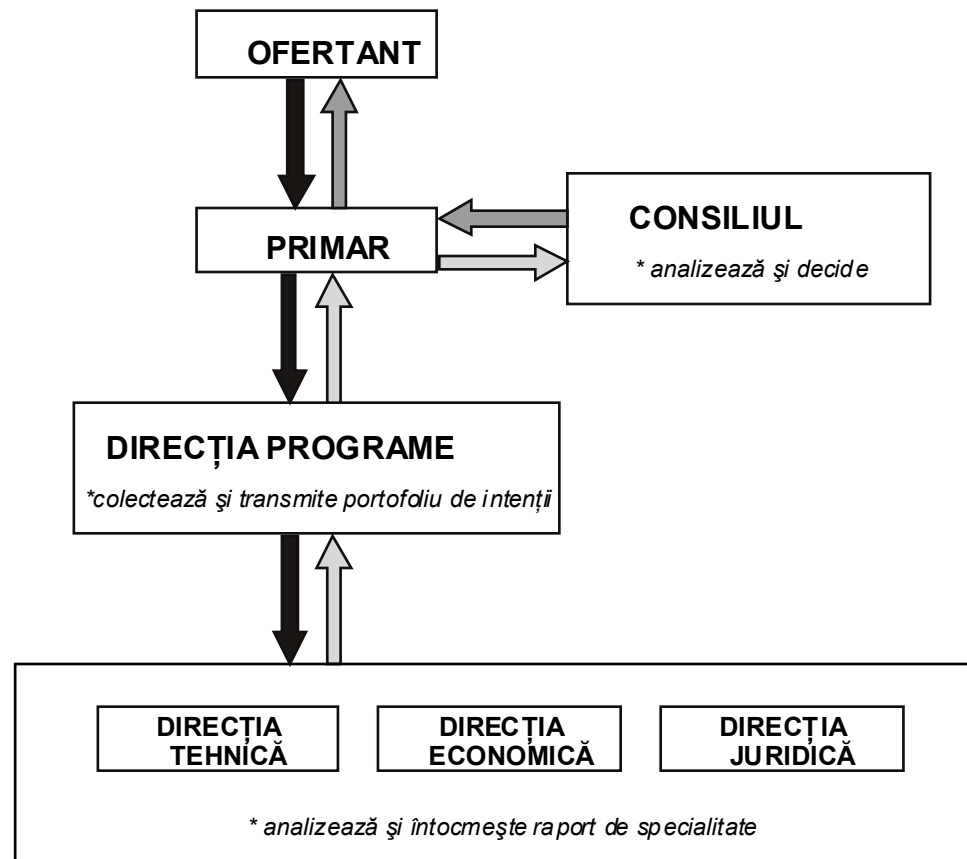

Acest circuit garantează nu numai selectarea profesionistă și competentă a ofertelor, ci și transparența absolut necesară oricărui demers pe întreg fluxul administrativ. Mecanismul de evaluare și de adoptare a deciziilor, organic integrat actului administrativ, este capabil să asigure tuturor partenerilor sau proiectelor inițiate o bază legală de realizare și funcționare.

Pentru a monitoriza progresele înregistrate prin implementarea acestor proiecte, administrația trebuie să-și pună la punct un sistem coerent și concret de urmărire a modului în care sunt realizate și, mai ales, a efectelor pe care le induc aceste proiecte în viața socială și economică a comunității, la nivelul bunăstării de lucru. Abordarea acestei maniere implică însă și participarea altor instituții (fie guvernamentale, fie neguvernamentale), fără aportul cărora monitorizarea nu ar fi completă.

Plecând de la premisa că **dezvoltarea durabilă** este un proces de schimbare profundă a viziunii asupra mediului construit, ce favorizează dezvoltarea economică, conservând resursele și protejând integritatea persoanelor, colectivităților și ecosistemelor, s-a procedat la stabilirea unor indicatori relevanți și eficienți în vederea măsurării performanțelor atinse de administrație pe drumul devenirii sale ca o societate cu adevărat durabilă.

Indicatorii selectați sunt de natură să demonstreze progresul atins de municipalitate, să contribuie la îmbunătățirea vieții în orașul Râmnicu Vâlcea și să promoveze dezvoltarea durabilă, evaluată în termeni economici, ecologici, sociali, culturali și instituționali (conservarea resurselor naturale, calitatea aerului, reducerea zgomotului, sănătate și siguranță, gestiunea deșeurilor, competitivitate economică, ocupare, calitatea infrastructurii, viabilitate urbană, presiunile asupra mediului din partea construcțiilor,

## RĂMNICU VÂLCEA

aspecte socio-culturale etc.). Alegerea indicatorilor de durabilitate a fost un proces îndelungat, principala preocupare a elaboratorilor fiind aceea de a găsi un set de indicatori care să meargă dincolo de abordările sectoriale clasice, cu percepție separată pe domenii (economic, social sau de mediu) ce nu reflectă și legăturile dintre ele. În acest sens s-au luat în considerare acei indicatori care pun în evidență legătura directă, rezultată firesc din interacțiunea celor trei domenii.

Această abordare, în care indicatorii fizici sunt integrați celor privind durabilitatea stilului de viață, permite o monitorizare corectă și concretă a modului în care se realizează armonizarea între dezvoltarea economică, păstrarea capitalului natural și bunăstarea socială, într-un demers comun, construit în egală

măsură de administrație, sectorul privat și societatea civilă.

Criteriile care au stat la baza alegerii acestor indicatori sunt următoarele:

- Realizarea de legături
- Relevanța din punct de vedere politic
- Ușurința în înțelegere și interpretare
- Credibilitatea și acceptabilitatea
- Certitudinea din punct de vedere al datelor
- Accesibilitatea și disponibilitatea
- Sensibilitatea la schimbări

În urma procesului de selecție, operat în funcție de aceste criterii, au rezultat indicatorii de dezvoltare durabilă propuși în cadrul Agendei Locale 21:

## ECONOMIC

SUBCATEGORIA	INDICATORI
<b>ENERGIE</b>	Cantitatea de energie produsă local (hidro, termo) Consumul de energie
<b>PONDEREA ACTIVITĂȚII ECONOMICE</b>	Număr societăți cu capital privat și de stat Produsul intern brut local pe cap de locuitor Venituri din turism față de veniturile totale Număr turiști pe an Structura economică (cifra de afaceri/domeniu)
<b>FORȚA DE MUNCĂ</b>	Rata populației active Forța de muncă activă și pasivă Nivelul pregătirii forței de muncă Rata șomajului Venitul în funcție de ramura de activitate
<b>CONSUM</b>	Comerț (total mărfuri vândute) Deșeuri urbane generate Deșeuri reciclate și reutilizate Structura cheltuielilor familiale
<b>POSSIBILITATEA DE A AVEA O LOCUINȚĂ</b>	Număr locuințe construite Număr solicitări case Număr familii de tineri căsătoriți
<b>EGALITATEA VENITURILOR (DIFERENȚA DINTRE SĂRACI ȘI BOGAȚI)</b>	Număr familii cu venit peste valoarea medie a veniturilor corespunzătoare unui trai decent Număr familii cu venit sub valoarea medie a veniturilor corespunzătoare unui trai decent Structura veniturilor în % - vezi venitul global
<b>INVESTIȚII</b>	Volumul investițiilor pe tip de activitate Volumul investițiilor străine Volumul investițiilor în tehnologia informațiilor și a comunicațiilor

## CATEGORIA: PROTECȚIA MEDIULUI

SUBCATEGORIA	INDICATORI
<b>AER</b>	Calitatea aerului urban (NO <sub>2</sub> SO <sub>2</sub> , ozon) Emisii atmosferice de CO <sub>2</sub> Consum energie pe tip de combustibil Consum de energie pe tip de sector Relaționarea consumului de energie cu CO <sub>2</sub> , NO <sub>2</sub>
<b>APĂ</b>	Calitatea apei potabile (indicatori chimici și microbiologici) Calitatea apei recreaționale (de înbăiere) Consumul de apă potabilă și industrială Calitatea apei de suprafață și subterană Prețul apei
<b>PĂDURI</b>	Tipul de păduri și vârsta acestora Numărul de tăieri față de creștere Suprafața împădurită față de suprafețe tinere plantate Suprafața și volumul de lemn pierdute în incendii
<b>SOL</b>	Calitatea solului Riscurile eroziunilor terenurilor cultivate datorate vânturilor și apei
<b>FAUNA ACVATICĂ (PISCICULTURA)</b>	Diversitatea speciilor de pește și populație Recolta de pește comercializată Rata de pescuit sportiv
<b>BIODIVERSITATEA ȘI CONSERVAREA HABITATELOR</b>	Total suprafețe Total suprafețe protejate Specii supuse riscului
<b>MANAGEMENTUL DEȘEURILOR</b>	Cantitatea de deșeuri generate Suprafețe active de depozitare Instalații de tratare deșeuri Stații de epurare Sistem de tratare a nămolurilor Volumul de apă uzată generată pe cap de locuitor
<b>DEȘEURI PERICULOASE</b>	Locuri de depozitare active PCB Uleiuri de transformator tratate Uleiuri de transformator depozitate Număr depozite pentru petrol Locuri contaminate Instalații pentru tratarea deșeurilor Evidența generatorilor de deșeuri periculoase Cantitatea de deșeuri generate și transportate (inclusiv medicale) Poluări accidentale
<b>RESURSE ALIMENTARE LOCALE</b>	Suprafețe cultivate Număr de persoane implicate în agricultură Număr de piețe agroalimentare, ferme Cantitatea de lactate, carne și produse vegetale produse pe cap de locuitor

**CATEGORIA: SOCIAL**

<b>SUBCATEGORIA</b>	<b>INDICATORI</b>
<b>EDUCAȚIE</b>	Rata școlarizării Acces la unitățile de învățământ general și biblioteci Număr de licee și școli postliceale Număr unități de învățământ superior Inv estii locale/guvernamentale în programe de instruire Rata de înscriere școlară
<b>INFRASTRUCTURĂ</b>	Număr persoane fără acces la servicii publice (apă, canalizare, telefon, căi de acces) Cheltuieli în infrastructură pentru întreținere Inv estii în servicii publice
<b>ECHITATE ȘI DREPTURI</b>	Distribuția veniturilor Număr familii dependente de ajutor social Calitatea locuirii (număr locuințe, suprafața de locuit per persoană, calitatea construcțiilor) Număr de sesizări vizând încălcarea drepturilor Număr de plângeri soluționate Număr de femei șomere
<b>CULTURĂ ȘI AGREMENT NUMĂR DE SITURI ISTORICE</b>	Număr situri Număr vizitatori/an Număr cărți împrumutate/an Cheltuieli pentru restaurarea monumentelor istorice Număr persoane angajate în activități de voluntariat Facilități recreative pe cap de locuitor (nr. parcuri, m.p. spații verzi/cap locuitor, nr. zone agrement, nr. festivaluri)
<b>SĂNĂTATE</b>	Utilizarea serviciilor de sănătate față de necesar (nr. medici, asistente, cabinete medicale) Speranța de viață la naștere Spor natural al populației Mortalitate generală specifică Morbiditate generală specifică Număr ani de viață potențial pierduți Indici sintetici de fertilitate Rata bolilor cu transmisie sexuală (SIDA, sifilis) Indici de eficiență a serviciilor medicale Număr persoane vulnerabile asistate
<b>JUSTIȚIE</b>	Rata criminalității Număr victime Număr infractori reintegrați în societate Număr abuzuri raportate în cazul copiilor Număr accidente rutiere
<b>PERCEPȚIA ASUPRA CALITĂȚII VIEȚII</b>	Nivelul de satisfacție referitor la locul de muncă Nivelul de satisfacție al cetățenilor referitor la asigurarea protecției individuale și a bunurilor (raportat la gradul de infracționalitate) Nivelul de satisfacție al cetățenilor față de justiție Nivelul de satisfacție al populației față de sistemul de sănătate

SUBCATEGORIA	INDICATORI
	Nivelul de satisfacție al populației față de sistemul public de educație Număr de sinucideri
<b>PARTICIPAREA LA VIAȚA COMUNITĂȚII</b>	Rata participării la vot Rata plătitorilor de taxe și impozite locale Număr de mese rotunde/dezbateri organizate pe diverse teme Număr ore prestate în folosul comunității Număr organizații non-guvernamentale (de tineret și de femei)

■



## III. ANEXE

### III.1 Programe cu finanțare externă

În ultimii ani, administrația publică locală a Municipiului Râmnicu Vâlcea a înregistrat progrese substanțiale în diferite domenii ale dezvoltării durabile. Importante schimbări au avut loc în domeniul salubrității orașului și managementului deșeurilor, în concordanță cu prevederile standardelor Europene. De asemenea a crescut nivelul transparenței instituțiilor administrației locale, prin crearea unui Centru de Informare al Cetățenilor, a unui Centru de Informare în Domeniul Managementului Deșeurilor și prin organizarea de întâlniri și consultări publice, pe probleme distincte - dezvoltarea urbană, probleme sociale și buget - cu locuitorii municipiului.

Ca urmare, credibilitatea municipiului, în plan intern și internațional, a crescut, iar ca o consecință a acestor rezultate, Municipiul Râmnicu Vâlcea a primit trei ani la rând, începând cu 1999, Diploma **"Oraș în Drum spre Integrare Europeană"**, din partea Uniunii Europene, pentru progrese remarcabile în domeniul apei, calității aerului, managementului deșeurilor și accesului la informații. În anul 2001, Râmnicu Vâlcea a avut cea mai bună aplicație, obținând diploma completă **"3 I – Informare, Integrare, Implementare și Educație Ecologică"**.

În anul 2001, Primăria Municipiului Râmnicu Vâlcea a fost prezentă cu proiectul de mediu ECOPROFIT la Conferința Internațională de la Bremen - "Autoritatea Locală și Inițiativa Privată: Noi Parteneriate pentru Secolul 21 pentru Crearea unor Orașe mai Prospere Împreună", unde a fost nominalizată ca finalistă în cadrul secțiunii: "Utilizarea Eficientă a Resurselor Naturale Locale".

### PROGRAM REALIZAT 1

#### *ECOPROFIT*

Programul *ECOPROFIT Râmnicu Vâlcea* este un pas important în implementarea măsurilor ecologice, de dezvoltare durabilă în oraș.

*ECOPROFIT* – este un program finanțat de Guvernul Austriei, care a demarat cu 10 companii în anul 2000. Prin *ECOPROFIT*, companiile participante au primit timp de 10 luni consultanță din partea firmei austriece DENKSTATT Environmental Consulting & Management, pentru identificarea și implementarea măsurilor de protecția mediului și obținerii de profit.

În 8 seminarii și 4 zile de consultanță individuală pentru fiecare companie au fost transferate cunoștințe de tipul: cum să fie utilizate resursele și materiile prime mai eficient, cum să fie optimizat procesul de producție, cum să se prevină producerea de deșeurii, etc. *ECOPROFIT* a insistat pe problemele de apă, deșeurii, deșeurii periculoase, emisiile de solvenți, electricitate, gaze naturale utilizate pentru încălzire sau în procesul de producție. Între seminariile *ECOPROFIT* metoda a fost implementată pas cu pas în toate companiile: au fost colectate și prelucrate datele de mediu, analizate și comparate variantele posibile de optimizare a procesului de producție, identificate, analizate, evaluate și implementate cele mai eficiente măsuri de mediu.

### PROGRAM REALIZAT 2

#### *Conștientizarea problemelor de mediu*

Pentru continuarea implementării legislației de mediu în Municipiul Râmnicu Vâlcea, promovată de Uniunea Europeană, în ceea ce privește modul de evacuare al deșeurilor, de reducere a cantităților de deșeurii prin diferite căi de minimizare și tratare, Primăria Municipiului Râmnicu Vâlcea a inițiat și coordonat

două proiecte de educație ecologică - **"Conștientizarea Problemelor de Protecția Mediului în Municipiul Râmnicu Vâlcea"** și **"Conștientizarea Problemelor de Managementul Deșeurilor în Municipiul Râmnicu Vâlcea"** - adresate atât populației, cât și instituțiilor școlare.

Finanțarea s-a făcut din surse PHARE, bugetul alocat fiind de 30.000 euro.

**Scopul final** al acestor programe a constat în îmbunătățirea condițiilor sanitare și estetice ale orașului, protejarea sănătății populației și protecția mediului și, implicit, **aliniera administrației locale la standardele europene.**

În cadrul programelor au fost inițiate:

- campanii de informare a cetățenilor
- promovarea educării ecologice în școli și grădinițe cu sprijinul Inspectoratului Școlar

Pentru sprijinirea acțiunilor prevăzute în proiect au fost realizate postere, pliante și broșuri cu tematică ecologică.

### PROGRAM REALIZAT 3

#### **Centrul de informare a cetățenilor**

Primăria Municipiului Râmnicu Vâlcea a adus un plus de eficiență în comunicarea cu cetățenii. Alături de "Poșta Primarului" și de buletinul de informare propriu "Râmnicul", începând cu octombrie 1999, în cadrul unui program finanțat de Fundația pentru o Societate Deschisă, a fost deschis un modern Centru de Informare pentru Cetățeni. Prin înființarea și funcționarea acestui centru, Primăria se aliniază standardelor Uniunii Europene, care impun un cât mai larg acces al publicului la informații.

Modul în care se transmite informația, din punct de vedere tehnic, se face printr-o abordare cu totul nouă, având în vedere următoarele:

- maniera modernă de preluare a solicitărilor cetățenilor;
- operativitate în îndrumarea cetățenilor către diverse departamente din cadrul și din afara primăriei;
- reducerea birocrației;

- optimizarea timpului de lucru al funcționarilor primăriei, prin reducerea timpilor de întreruperi în muncă datorat răspunderilor la solicitări;
- punerea la dispoziția cetățenilor a unor materiale informative, gen pliante, broșuri, în vederea informării corecte și complete.

### PROGRAM REALIZAT 4

#### **Program de asistență socială**

Începând cu octombrie 1999, Primăria Municipiului Râmnicu Vâlcea a inițiat un program social, în parteneriat cu Fundația pentru Tineret Vâlcea, Asociația Filantropică "Salvați Bătrânii și Bătrânețea" și Uniunea Generală a Pensionarilor – Filiala Vâlcea. Finanțat pentru început de către Fundația pentru o Societate Deschisă, programul a fost preluat din iunie 2000 de către Administrația Locală.

Programul "Birou de Servicii și Asistență Socială la Domiciliu pentru Persoane Vârstnice Defavorizate" are ca scop identificarea situațiilor-problemă cu care se confruntă populația vârstnică, dependentă social (cu pensii mici, abandonată de propria familie, fără un ajutor direct) și oferirea unui ajutor tranzitoriu în vederea depășirii situațiilor de risc social în care se află persoanele de vârstă a treia.

Prin acest program s-a dezvoltat o rețea de servicii de asistență socială, de care în prezent beneficiază un număr de 35 persoane cu vârsta cuprinsă între 60 și 80 de ani, izolate social și fără mijloace materiale. Asistența la domiciliu constă în vizite săptămânale, consult medical, medierea relațiilor cu instituții de pe raza municipiului, ajutor la mici treburi gospodărești și este acordată de către un medic și șase asistenți sociali, plătiți de Primăria Râmnicu Vâlcea.

### PROGRAM REALIZAT 5

#### **Conservarea energiei termice**

Primăria Râmnicu Vâlcea acordă o atenție deosebită protecției mediului, luând măsuri de diminuare a factorilor de poluare în toate domeniile serviciilor municipale. Astfel, în domeniul distribuției energiei

termice, în ultimii doi ani, toate cele 10 centrale termice au fost transformate în 10 puncte termice moderne, iar până la sfârșitul anului 2002 toate punctele termice vor fi modernizate integral.

În anul 2001, Primăria a beneficiat de o finanțare nerambursabilă, oferită de BERD prin PHARE, în cadrul programului "Conservarea Energiei Termice".

Principalele obiective ale programului au constat în:

- identificarea necesităților investiționale pentru sistemul de producere și distribuție energie termică și întocmirea unui program de investiții care să satisfacă aceste necesități.
- evaluarea impactului actual al sistemului de producere și distribuție al agentului termic asupra mediului înconjurător, verificarea modului în care sunt respectate standardele de protecția muncii, de ocrotirea sănătății și protecția mediului, stabilite pe plan local, național și la nivelul Uniunii Europene.
- susținerea introducerii principiilor economiei de piață în sectorul de termoficare.

## PROGRAM ÎN CURS DE REALIZARE 1

### *Alimentare cu apă în zona Goranu*

Primăria Municipiului Râmnicu Vâlcea împreună cu Agenția Daneza de Protecția Mediului au demarat un program privind introducerea sistemului de alimentare cu apă pentru cartierul Goranu.

Unul din motivele pentru care a fost ales cartierul Goranu este acela că în prezent cetățenii și societățile comerciale din zonă folosesc pentru alimentarea cu apă fântâni care nu au debitul suficient de apă, iar în unele apa nu are calitate de apă potabilă. În marea majoritate a cazurilor apa are duritatea foarte mare. Obiectivele programului sunt:

- ridicarea standardului de viață pentru circa 3500 de locuitori și stimularea dezvoltării economice în zonă;
- implementarea unui sistem modern de gestiune a apei și a unui program de monitorizare a calității apei.
- Lucrarea va fi finanțată din fondurile bugetului local în proporție de 41% (900.000 USD) și

credit nerambursabil 59% (1.270.000 USD) din partea Agenției Daneze de Protecția Mediului.

## PROGRAM ÎN CURS DE REALIZARE 2

### *Construcția de locuințe sociale*

Urmare a unui deficit mare de locuințe sociale, Primăria Râmnicu Vâlcea, prin Ministerul Lucrărilor Publice, Transportului și Locuinței, are în derulare începând din anul 2000 un program privind construcția de locuințe sociale.

Programul se adresează persoanelor defavorizate din punct de vedere social, respectiv copiii instituționalizați care au depășit vârsta de 18 ani, persoanelor cu venituri foarte mici și fără locuințe, persoanelor care nu au condiții de locuit conform standardelor minime de igienă și sănătate.

Prin acest proiect se vor realiza 7 blocuri cu câte 20 de apartamente cu 2 și 3 camere, respectiv un total de 140 de apartamente.

Lucrările de construcție vor dura circa 1 an de zile, executantul fiind consorțiul englez Mivan – Kier.

Lucrările de folosință generală (aleile de acces, spațiile de joacă, parcările, rețelele de utilități publice, locurile pentru pre colectarea deșeurilor) vor fi realizate din surse de la bugetul local.

## PROGRAM ÎN CURS DE REALIZARE 3

### *Managementul integrat al deșeurilor*

Agenția Germană de Colaborare Tehnică (GTZ), în baza Acordului de Cooperare Tehnică încheiat între Guvernul României și Guvernul Germaniei, desfășoară din 1997 un program de asistență nerambursabilă în Municipiul Rm. Vâlcea, în domeniul gestiunii deșeurilor urbane.

**Scopul** acestui proiect este promovarea unei strategii naționale de gestiunea deșeurilor urbane și implementarea unui sistem de administrare a deșeurilor conform prevederilor standardelor europene în Municipiul Râmnicu Vâlcea. Prima etapă a proiectului a constat în **îmbunătățirea sistemului de**

**colectare și transport al deșeurilor** prin donarea de către Guvernul German a 5000 europubele și trei autogunoiere compactoare. Primăria a organizat întâlniri cu asociațiile de proprietari pentru a explica condițiile de amplasare a pubelelor și importanța acestora, astfel încât s-a trecut la reamenajarea și igienizarea tuturor punctelor de colectare din oraș.

În cadrul proiectului s-a desfășurat, cu sprijinul consultanților germani și a 10 studenți de la Universitatea Ecologică București, acțiunea de **determinare a compoziției deșeurilor**. Pomind de la rezultatele obținute (55% din totalul deșeurilor menajere îl reprezintă vegetalele), Primăria a demarat, începând cu luna octombrie 2001, colectarea selectivă a deșeurilor organice într-o zonă pilot cu 1260 de familii în vederea obținerii de îngrășământ natural prin prelucrarea acestora într-o stație pilot de compostare. Programul urmărește implementarea unui nou sistem de administrare a deșeurilor, având ca suport financiar fonduri (ISPA) nerambursabile de la Uniunea Europeană în sumă de 11 milioane euro și un credit de la Banca Europeană pentru Investiții în valoare de 3,5 milioane euro, care va fi acoperit de la bugetul local. Proiectul presupune următoarele investiții:

- Îmbunătățirea sistemului de colectare
- Închiderea depozitului actual de deșeuri
- Construirea unei stații de compost
- Construirea unui depozit ecologic de deșeuri

## PROGRAM ÎN CURS DE REALIZARE 4

### *Centrul de afaceri*

La inițiativa Guvernului Provinciei Flamande din Regatul Belgiei au avut loc mai multe discuții cu Ministerul Industriei și Comerțului din România pentru construirea unui Centru de Afaceri în parteneriat cu Primăria Municipiului Râmnicu Vâlcea, Consiliul Județean și Camera de Comerț și Industrie Vâlcea în orașul Râmnicu Vâlcea.

Centrul de Afaceri creează cadrul unei bune desfășurări a activității firmelor cu un număr maxim de 9 angajați. Prin acest incubator de afaceri, firmele vor dispune de consultanță în domeniul afacerilor, de sedii dotate cu elemente de birotică, de spațiile necesare desfășurării activităților specifice (depozite, spații de

desfacere), precum și de posibilitatea colaborării cu companii din Belgia.

Începând cu luna noiembrie 2002, Centrul de Afaceri va funcționa ca o societate comercială, având ca acționari fondatori: Primăria Municipiului Râmnicu Vâlcea, Consiliul Județean Vâlcea, Camera de Comerț și Industrie Vâlcea, iar sub egida Guvernului Flamand vor participa la constituirea societății două instituții (societăți).

## PROGRAM ÎN CURS DE REALIZARE 5

### *Programe cu finanțare de la U.E. – componenta RICOP*

Primăria Municipiului Râmnicu Vâlcea este beneficiară a trei proiecte cu finanțare de la Uniunea Europeană pe componenta “**RICOP - Lucrări Publice**”, respectiv:

- “**Alimentarea cu apă potabilă a locuitorilor străzii Bâlciului – Zona Râureni – Râmnicu Vâlcea**”;
- **Reparații și modernizare cantină socială**”.
- **Clădire pentru Filiala Școlii de Afaceri**

Suma totală a proiectelor se ridică la valoarea de 622.679 euro, din care 90% fonduri nerambursabile de la Uniunea Europeană.

**Proiectul de alimentare cu apă** are ca obiective generale:

- crearea unor condiții de trai civilizate și asigurarea unui standard de viață și sănătate în concordanță cu criteriile Uniunii Europene pentru locuitorii din imediata vecinătate a platformei chimice a orașului;
- dezvoltarea și întreținerea rețelelor edilitare în mediul urban.

**Prin cel de-al doilea proiect** se urmărește asigurarea protecției sociale pentru persoanele defavorizate, aflate în situații de risc social (familii cu mulți copii, pensionari, șomeri, vârstnici asistați la domiciliu etc), prin crearea unor condiții civilizate în cadrul cantinei sociale și asigurarea posibilității de cazare temporară pentru persoanele fără locuință, copii ai străzii, bătrâni neajutorați.

**Al treilea proiect** umărește lărgirea posibilităților de formare profesională inițială în vederea începerii unei cariere, prin abordarea unui spectru mai larg de meserii pe plan local, creșterea oportunităților de calificare în meserii care să răspundă cerințelor socio-economice de moment și de perspectivă, crearea de oportunități de locuri de muncă pentru persoanele

disponibilitate pe plan local, pe perioada de construcție a sediului.

### III.2 Bilanțul contabil

(mii euro)

ACTIVE	1999	2000	2001	2002	PASIVE	1999	2000	2001	2002
A. MIJLOACE FIXE, TERENJURI ȘI OBIECTE DE INVENTAR <sup>1</sup>	4.082	3.937	4.633	4.007	A. FONDURI	4.082	3.937	4.633	4.007
B. MIJLOACE BĂNEȘTI, DECONTĂRI, CHELTUIELI ȘI MATERIALE	4.954	5.893	5.607	14.047	B. VENITURI, FINANȚĂRI DE LA BUGET, DECONTĂRI ȘI ALTE SURSE	4.954	5.893	5.607	14.047
1. Mijloacele bugetului local	124	448	166	4.683	1. Sursele bugetului local	124	448	166	4.683
1.1 Disponibilitățile bugetului local	124	448	166	458	2. Bugetele instituțiilor	4.829	5.445	5.441	9.364
1.2 Cheltuielile bugetului local <sup>2</sup>	0	0	0	4.225	2.1 Finanțarea instituțiilor	2.781	3.202	2.572	6.445
2. Bugetele instituțiilor	4.891	5.445	5.441	9.364	2.2 Venituri extrabugetare	25	13	99	522
2.1 Disponibilități bănești	37	37	131	176	2.3 Decontări, creditori și alte surse	2.015	2.255	2.766	2.391
2.2 Mijloace bănești și alte valori	9	9	15	11	2.4 Mijloace cu destinație specială și credite bancare	8	0	3	6
2.3 Decontări și debitori	1.818	1.945	1.493	1.363	2.4.1 Mijloace cu destinație specială	8	0	3	6
2.4 Cheltuieli	2.797	3.287	3.521	7.561	2.4.2 Credite bancare	0	0	0	0
2.5 Materiale	169	167	281	254					
<b>TOTAL ACTIV</b>	<b>9.035</b>	<b>9.830</b>	<b>10.240</b>	<b>18.054</b>	<b>TOTAL PASIV</b>	<b>9.035</b>	<b>9.830</b>	<b>10.240</b>	<b>18.054</b>

**Note:** <sup>1</sup> Mijloacele fixe, terenurile și obiectele de inventar sunt înregistrate la valoarea lor de inventar, fără a se lua în considerație diferențele de evaluare.

<sup>2</sup> Contul de cheltuieli va fi echilibrat cu contul de venituri la sfârșitul anului de referință, o dată cu determinarea excedentului/deficitului bugetar.

### III.3 Lista obiectivelor de investiții pe anul 2002

Conform normelor metodologice privind finanțarea investițiilor prin trezoreria statului aprobate prin OMF 1169/12.06.97

- mii euro<sup>1</sup> -

Nr. crt.	DENUMREA OBIECTIVULUI	Cheltuieli totale 2002	Finanțate		
			De la bugetul local	Din surse interne <sup>2</sup>	Din surse externe nerambursabile <sup>3</sup>
1	<b>Extindere rețea gaze</b>	<b>69</b>	<b>43</b>	<b>26</b>	<b>0</b>
	Lucrări în continuare	53	43	10	0
	Lucrări noi	16	0	16	0
2	<b>Alimentare cu apă</b>	<b>1236</b>	<b>379</b>	<b>13</b>	<b>844</b>

Nr. crt.	DENUMREA OBIECTIVULUI	Cheltuieli totale 2002	Finanțate		
			De la bugetul local	Din surse interne <sup>2</sup>	Din surse externe nerambursabile <sup>3</sup>
	Lucrări în continuare	947	363	0	584
	Lucrări noi	289	16	13	260
<b>3</b>	<b>Blocuri de locuințe</b>	<b>1324</b>	<b>954</b>	<b>370</b>	<b>0</b>
	Lucrări în continuare	954	954	370	0
	Lucrări noi	0	0	0	0
<b>4</b>	<b>Modernizare străzi, infrastructura</b>	<b>599</b>	<b>271</b>	<b>328</b>	<b>0</b>
	Lucrări în continuare	595	271	325	0
	Lucrări noi	3	0	3	0
<b>5</b>	<b>Managementul integrat al deșeurilor</b>	<b>1624</b>	<b>0</b>	<b>0</b>	<b>1624</b>
	Lucrări în continuare	0	0	0	0
	Lucrări noi	1624	0	0	1624
<b>6</b>	<b>Asistență socială-total</b>	<b>153</b>	<b>29</b>	<b>6</b>	<b>117</b>
	Lucrări în continuare	36	29	6	0
	Lucrări noi	117	0	0	117
	Căminul de bătrâni	25	19	5	0
	Lucrări în continuare	25	19	5	0
	Lucrări noi	0	0	0	0
	Modernizare cantina socială	126	10	2	114
	Lucrări în continuare	12	10	2	0
	Lucrări noi	114	0	0	114
	Școala Română de Afaceri	3	0	0	3
	Lucrări în continuare	0	0	0	0
	Lucrări noi	153	29	6	117
<b>7</b>	<b>Proiecte și studii</b>	<b>129</b>	<b>119</b>	<b>10</b>	<b>0</b>
<b>8</b>	<b>Alte obiective</b>	<b>214</b>	<b>202</b>	<b>10</b>	<b>2</b>
	<b>TOTAL</b>	<b>5346</b>	<b>1996</b>	<b>762</b>	<b>2587</b>
	Lucrări în continuare	2954	1658	711	584
	Lucrări noi	2049	16	32	2000
	Alte investiții	342	321	19	2

Note: <sup>1</sup> 1 euro = 30778 lei ( media ianuarie-septembrie 2002)

<sup>2</sup> Prelevări de la bugetul de stat, fonduri constituite din contribuțiile cetățenilor.

<sup>3</sup> Fonduri externe nerambursabile contractate de Primăria Municipiului Râmnicu Vâlcea.

### III.4 Hotărârile consiliului local privind realizarea programelor, subprogramelor și proiectelor în perioada 2000 – 2002

Număr	Titlul Hotărârii Consiliului Local
<b>Construcția de locuințe</b>	
7/2000	Transmitere teren în folosință gratuită ANL și ratificarea convenției de transmitere
99/46/2000	Aprobarea PUD Morilor – Argintari în vederea construirii de locuințe prin ANL
100/47/2000	Asigurarea utilităților pentru locuințele executate prin ANL – Morilor, Izvorului, Argintari
111/58/2000	Aprobarea studiilor de fezabilitate pentru „Modernizarea străzii Morilor”
113/60/2000	Ratificarea Convenției încheiate cu Consiliul Județean pentru construirea locuințelor sociale în zona „Ostrov eni V”, Râmnicu Vâlcea
39/2001	Aprobarea PUD Morilor – Argintari, modificat – construcția de locuințe
74/2001	Modificarea și completarea HCL 7/2000 și aprobare Convenție de transmitere a unui teren către ANL – construcție de locuințe
75/2001	Ratificare „Protocol de transmitere în folosință gratuită a unui teren pentru construcția de locuințe prin ANL zona Morilor - Argintari
118/2001	Aprobarea studiilor de fezabilitate pentru „Alimentare gaze Râmnicu Vâlcea, Căzănești”, „Locuințe sociale Ostroveni V”, „Ansamblu locuințe ANL (Morilor)”
34/2002	Aprobarea studiului de fezabilitate la obiectul de investiții „Ansamblu de locuințe - Ostrov eni 6”
35/2002	Transmitere în folosință a terenului pentru realizarea investiției „Ansamblu de locuințe Ostrov eni 6”
<b>Cooperări inteme și externe</b>	
42/2000	Numirea unui reprezentant în Comitetul Local de Coordonare pentru „Agenda Locală 21”
54/2001	Participarea la Conferința „Săptămână Verde”, organizată de UE la Bruxelles
103/2001	Cuantum contribuția municipiului Râmnicu Vâlcea pe anul 2001 pentru finanțarea Agenției de Dezvoltare Regională SV Oltenia
180/2001	Asocierea municipiului Râmnicu Vâlcea la Consiliul Internațional pentru Inițiative Locale de Mediu (ICLEI)
<b>Energie termică</b>	
48/2000	Aprobarea proiectului de asistență tehnică în domeniul producerii și distribuirii energiei termice cu finanțare BERD
91/38/2000	Modernizare și concesionare centrale și puncte termice
101/48/2000	Aprobarea „Studiului de oportunitate”, „Caietului de sarcini” și „Instrucțiunilor pentru ofertanți” necesare concesionării serviciului public „Producere și distribuire energie termică și apă caldă în Râmnicu Vâlcea”
10/2001	Comisie evaluare oferte pentru concesionarea serviciului public „Furnizare și distribuire energie și apă caldă pentru consum”
45/2001	Începerea procedurii de negociere directă pentru concesionarea serviciului public „Producerea și distribuirea energiei și apei calde pentru consum”
36/2002	Concesionarea serviciului public Producere, transport și distribuție energie termică și apă caldă în Râmnicu Vâlcea” și reorganizarea SC Termorim SA
<b>Apa potabilă</b>	
112/59/2000	Aprobarea cooperării financiare între Municipiul Râmnicu Vâlcea și Agenția Daneză pentru Protecția Mediului pentru realizarea investiției „Sistemul de alimentare cu apă de la Râmnicu Vâlcea la Goranu, inclusiv rețeaua de distribuție în Goranu”

<b>Număr</b>	<b>Titlul Hotărârii Consiliului Local</b>
21/2001	Aprobarea studiului de fezabilitate pentru investiția „Alimentare cu apă pentru cartier Goranu, Municipiul Râmnicu Vâlcea”
111/2001	Includerea în lista de investiții a fondurilor necesare alimentării cu apă strada Cîmpului
55/2002	Aprobarea studiului de fezabilitate și studiu pre-fezabilitate pentru investițiile promovate prin Programul RICOP, componenta Lucrări publice – „Studiu de fezabilitate pentru investiția Alimentare cu apă potabilă a locuitorilor străzii Bâlciiului, Copăcelu – Râureni”
<b>Mediul de afaceri</b>	
22/2000	Asocierea Municipiului Râmnicu Vâlcea în vederea constituirii unei societăți (Guvernul Flamand)
36/2001	Aprobarea PUD „Centrul de afaceri Flandra – Vâlcea”
55/2002	Aprobarea studiului de fezabilitate și studiu pre-fezabilitate pentru investițiile promovate prin Programul RICOP, componenta Lucrări publice – „Studiu de fezabilitate pentru investiția Clădire pentru filiala Vâlcea a Școlii Române de Afaceri”
<b>Managementul deșeurilor</b>	
37/2001	Acceptare donație bunuri din partea Agenției Germane de Cooperare Tehnică (GTZ) – utilaje pentru depozitul de deșeurii
48/2001	Preluare în administrare rampa de deșeurii Râureni
155/2001	Acceptare donație bunuri din partea Agenției Germane de Cooperare Tehnică (GTZ) – utilaje pentru stația pilot de compostare deșeurii
172/2001	Acceptare donație minipubele pentru colectarea deșeurilor menajere
26/2002	Înființarea Unității de Implementare a Proiectului „Managementul Integrat al Deșeurilor Municipale în Râmnicu Vâlcea”
54/2002	Aprobarea studiilor de fezabilitate pentru proiectul „Managementul Integrat al Deșeurilor Municipale în Râmnicu Vâlcea”
<b>Programe de investiții cu surse de la buget</b>	
9/2000	Aprobarea studiilor de pre-fezabilitate pentru obiective de investiții
28/2000	Aprobarea devizelor generale reactualizate pentru obiective de investiții
188/2001	Aprobarea bugetului și a listei de investiții pe anul 2002
189/2001	Aprobarea bugetului și a listei de investiții pentru activitatea autofinanțată pe anul 2002
57/2002	Aprobarea co-finanțării de la bugetul local pentru realizarea proiectelor aprobate de UE pe Programul RICOP, componenta Lucrări publice

■



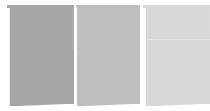

RÂMNICU VÂLCEA

**PRIMĂRIA MUNICIPIULUI  
RÂMNICU VÂLCEA**

AGENDA LOCALĂ 21-  
PLANUL LOCAL DE DEZVOLTARE DURABILĂ  
A MUNICIPIULUI RÂMNICU VÂLCEA

**RÂMNICU VÂLCEA  
2002**



**MUNICIPIUL**