

MEDIAȘ

**PRIMĂRIA MUNICIPIULUI
MEDIAȘ**

AGENDA LOCALĂ 21 – PLANUL LOCAL DE DEZVOLTARE DURABILĂ A MUNICIPIULUI MEDIAȘ

**MEDIAȘ
2004**

Proiect PNUD ROM 98/012, 0033238

Copyright © 2004 Primăria Mediaș, România

Str. Mihai Eminescu nr.11, 551018 Mediaș, Jud. Sibiu

Tel: +40 269 842 075

Fax: +40 269 841 198

Email: agenda21@primariamedias.ro

© 2004 Centrul Național pentru Dezvoltare Durabilă

Str. Alexandru Philippide, nr. 15, Sector 2, București

Tel: +4021 201 14 02

Fax: +4021 201 14 02

E-Mail: office@sdpn.ro

Opiniile exprimate aparțin autorilor și nu reprezintă în mod necesar punctul de vedere al PNUD.

Document apărut cu sprijinul Programului Națiunilor Unite pentru Dezvoltare și al Primăriei Municipiului Mediaș.

Expertiză tehnică acordată de Centrul Național pentru Dezvoltare Durabilă.



MEDIAȘ

Comitetul Local de Coordonare – CLC

TEODOR PLOPEANU – Primarul municipiului Mediaș
GABRIEL COCONEA – Dir. Gen. S.N.T.G.N. Transgaz S.A.
PANTELIMON AVRAM – Dir. Gen. S.N.G.N. Romgaz S.A.
TRAIAN CRETU- Dir. Gen Emailul S.A.
ILARIE HOLOM – Dir. Gen Relee S.A.
VIOREL ARCAS – Dir Gen adjunct Automecanica S.A.
NICK SERBAN – Dir.Gen. Automecanica S.A.
POMPEI HADAREAN – Dir. Gen. Flow Tex S.A
CONSTANTIN MORARU – Dir. Gen Geromed S.A
GHEORGHE CALBUREAN – Dir. Gen Dafora S.A.
DUMITRU UNGUREANU – insp șef Protecția Mediului Sibiu
DECEBAL GRUION – Dir Spitalului municipal Mediaș
STEFAN VALEA – Dir Școlii Naționale de Gaz Mediaș
HORST BAULLING – patron Vitrometan S.A
ILIE LATA – consilier PSD
ALEXA JAKAB – consilier UDMR
TEODOR NEAMTU – consilier PD
DANA CRISAN – Fundația Sinergii
MIRCEA HODARNAU – Dir. Programme la Radio Ring
COMSA MAGDOLNA – Dir Urbanism în Primaria Mediaș
PROCOPEȚ NICOLAE – Lider sindical Transgaz S.A
DORIN BANEA - Hotel Central

Consultanță din partea Centrului Național pentru Dezvoltare Durabilă - CNDD:

Călin Georgescu – Director de proiect
George Romanca – Coordonator pentru orașele Arad, Bolintin-Vale, Mediaș, Sibiu, Sighișoara, Târgoviste
Radu Vădineanu – Coordonator pentru orașele Câmpina, Falticeni, Pitesti, Târgu-Jiu și Vatra Dornei
Tania Miha – Consultant SDNP, Coordonator Programe – Proiecte
Dan Apostol – Consultant editorial, publicistic și enciclopedic
Carmen Năstase – Coordonator financiar
Bianca Bacinschi – Comunicare
Adrian Voinea – Specialist IT

Biroul Local de Coordonare al „Agendei 21”:

Opriscan Ildiko

Weber Peter.

Grupul de lucru nr. 1 – MEDIU:

BALOG IOSIF –inspector la Primăria Mediaș

UNGUREANU DUMITRU – insp șef la IPM

SANTEA MARIA – Protecția Mediului Mediaș

VASILACHE OVIDIU – Asociația Diantus

MITRULY ANICO- Asociația Ornitologica

Grupul de lucru nr. 2 – ECONOMIC:

BARBATEI RADU

NEMES IOAN – Primaria Mediaș

ARCAS VIOREL – dir. Gen adj SC Automecanica S.A

CALBUREAN GHEORGHE – dir. gen Dafora S.A

Grupul de lucru nr. 3 – SOCIAL:

POPA CAMELIA – Șef Serviciu Public de Asistență Socială , Primaria Mediaș

COMSA MAGDOLNA – director Urbanism, Primaria Mediaș

VLADUTIU EMANOIL- medic

VALEA STEFAN- dir. SNG

DANA CRISAN- Fundația Sinergii

LUNGU DELIA- Primaria Mediaș

HUGO SCHNEIDER

Documentul a primit suportul tehnic și informațional din partea mai multor instituții locale, guvernamentale, neguvernamentale și de cercetare

CUPRINS

*Cuvânt înainte adresat de Reprezentantul
Rezident al Programului Națiunilor
Unite pentru Dezvoltare în România7*
*Cuvânt înainte adresat de Primarul
Municipiului Mediaș.....9*

I. STRATEGIA DE DEZVOLTARE DURABILĂ - EVALUARE11

I.1. CAPITALUL NATURAL11

I.1.1. Date geografice	11
I.1.1.1. Așezare	11
I.1.1.2. Relief	11
I.1.1.3. Clima	11
I.1.2. Repere istorice.....	11
I.1.3. Calitatea factorilor de mediu	12
I.1.3.1. Aer	12
I.1.3.2. Apă	12
I.1.3.3. Sol	12
I.1.3.4. Spații verzi	13
I.1.3.5. Managementul deșeurilor	13
I.1.3.6. Acțiuni și proiecte pentru mediu	14

I.2. CAPITALUL ANTROPIC.....14

I.2.1. Activități economice.....	14
I.2.1.1. Situația economică	14
I.2.1.2. Industria	15
I.2.1.3. Construcțiile	16
I.2.1.4. Comerțul	17
I.2.1.5. Dinamica întreprinderilor mici și mijlocii.....	17
I.2.1.6. Turismul.....	17
I.2.2. Organizare spațială.....	18
I.2.2.1. Înscrierea în teritoriu.....	18
I.2.2.2. Rețeaua stradală	19
I.2.2.3. Transportul	20
I.2.2.4. Alimentare cu apă și canalizare.....	21
I.2.2.5. Electricitate	22
I.2.2.6. Rețele de gaz	22
I.2.2.7. Comunicații	22
I.2.2.8. Locuirea	23
I.2.2.9. Zone expuse la riscuri naturale și antropice	23

I.3. CAPITALUL SOCIAL.....24

I.3.1. Demografie	24
I.3.2. Conviețuirea etniilor.....	24
I.3.3. Forța de muncă.....	25
I.3.4. Protecția socială	25
I.3.4.1. Activitatea Serviciului Public de Asistență Socială	25
I.3.4.2. Protecția Copilului.....	26
I.3.4.3. Persoane vârstnice	26
I.3.5. Sănătate	27
I.3.6. Educație.....	27

I.3.7. Cultura	29
I.3.8. Sport și agrement.....	30
I.3.9. Societatea civilă	31
I.3.10. Mass-media.....	31
I.3.11. Ordinea publică	31

II. PLANUL LOCAL DE ACȚIUNE.....33

II.1. OBIECTIVE GENERALE33

II.2. OBIECTIVE SPECIFICE.....34

II.2.1. Resurse naturale.....	34
II.2.1.1. Factorii de mediu (apă, aer, sol).....	34
II.2.1.2. Managementul deșeurilor	35
II.2.1.3. Zone verzi	35
II.2.2. Resurse economice	35
II.2.2.1. Dezvoltarea infrastructurii de bază	35
II.2.2.2. Regenerare urbană, creștere economică	36
II.2.3. Resurse sociale.....	37
II.2.3.1. Sănătate publică și demografie	37
II.2.3.2. Educație și cultură	37
II.2.3.3. Sport și agrement	38
II.2.3.4. Societatea civilă.....	38
II.2.3.5. Mass-media	38
II.2.4. Măsuri de întărire a capacității instituționale	38
II.2.4.1. Creșterea nivelului de pregătire profesională	38
II.2.4.2. Utilizarea eficientă a resurselor umane	38
II.2.4.3. Creșterea responsabilității și a independenței profesionale	38
II.2.4.4. Îmbunătățirea politicilor de personal și de conducere	38
II.2.4.5. Schimbarea de fond a raportului dintre administrație și cetățean	38
II.2.4.6. Probleme financiare.....	39
II.2.4.7. Managementul informațiilor	39
II.2.5. Proiecția financiară.....	39

III. PROIECTE PRIORITARE53

III.1. REABILITARE CANALIZARE MENAJERĂ CARTIER MOȘNEI – COLECTOR PRINCIPAL, MUNICIPIUL MEDIAȘ	53
III.2. REABILITAREA SISTEMULUI DE CANALIZARE A MUNICIPIULUI MEDIAȘ PE MALURILE RĂULUI TÂRNAVA MARE – ETAPA II	54
III.3. REABILITARE PASARELĂ SUSPENDATĂ PESTE RĂUL TÂRNAVA MARE ÎN MUNICIPIUL MEDIAȘ	54
III.4. OPTIMIZARE CANALIZARE MENAJERĂ CARTIER VITROMETAN.....	55

III.5. REABILITARE PASARELĂ HOBANATĂ PESTE RÂUL TÂRNAVA MARE DIN MUNICIPIUL MEDIAȘ	56	III.14. ECHIPARE TEHNICO – EDILITARĂ STR. PLOPULUI, MUNICIPIUL MEDIAȘ.....	62
III.6. PASAJ PIETONAL SUBTERAN STR. TURNULUI – STR. M. EMINESCU, MUNICIPIUL MEDIAȘ	57	III.15. BAZA DE PRODUCȚIE ȘI ATELIER REPARAȚII AUTOSC MEDITUR SA.....	63
III.7. TRANSFORMAREA BLOCURILOR 1 ȘI 2, STR. LUNCII ÎN LOCUINȚE SOCIALE, INCLUSIV VIABILIZAREA.....	58	III.16. REPARAȚIE CAPITALĂ STAȚIA DE REDRESARE ȘI REȚEA DE CONTACT	64
III.8. ECHIPARE TEHNICO – EDILITARĂ BLOCURI PENTRU TINERET NR. 6, 7 ,8 ,9 ,10 ,11 – STR. PREDEAL, CARTIER GURA CÂMPULUI, MEDIAȘ.....	58	III.17. EXTINDERE TRANSPORT ÎN COMUN CU TROLEIBUZE ÎN ZONA STADIONULUI, CARTIER MOȘNEI, SC MEDITUR SA MEDIAȘ	64
III.9. ECHIPARE TEHNICO – EDILITARĂ DN 14 – IEȘIRE IZVOR, MUNICIPIUL MEDIAȘ	59	III.18. RESTAURARE MUZEU MUNICIPAL	65
III.10. REPARAȚIE CAPITALĂ POD PESTE PÂRÂUL VALEA MOȘNEI, STR. IZVOR, MUNICIPIUL MEDIAȘ	59	III.19. CONSERVARE ȘI RESTAURARE IMOBIL P-ȚA R. FERDINAND I NR. 16 – CASA DE CULTURĂ A MUNICIPIULUI	65
III.11. REGULARIZARE CANAL COLECTOR STR. WEWERN DIN MUNICIPIUL MEDIAȘ.....	60	III.20. MODERNIZARE P-ȚA REGELE FERDINAND I.....	66
III.12. ECHIPARE EDILITARĂ CARTIER GLORIA – MUNICIPIUL MEDIAȘ.....	61	III.21. RESTAURARE ȘI CONSOLIDARE IMOBIL P-ȚA R. FERDINAND I NR. 1	67
III.13. PASAJ SUPERIOR ȘI DRUM DE LEGĂTURĂ STR. BRATEIULUI – A.VLAICU, CU POD PESTE RÂUL TÂRNAVA MARE ȘI STR. DÂRLOSULUI.....	61	III.22. REABILITARE ȘI MODERNIZARE UNITATE MEDICO – SOCIALĂ.....	67
		III.23. AMENAJARE SALĂ DE SPECTACOLE A MUNICIPIULUI	68
		III.24. ADĂPOST DE NOAPTE ȘI ASISTENȚĂ DE REINSERTIE PENTRU PERSOANELE FĂRĂ ADĂPOST DIN MEDIAȘ, JUDEȚUL SIBIU	68

Cuvânt înainte

adresat de Reprezentantul Resident al Programului Națiunilor Unite pentru Dezvoltare în România

Agenda Locală 21 (AL21) a fost elaborată și adoptată la Summitul Mondial de la Rio de Janeiro în 1992, ca instrument de promovare a conceptului dezvoltării durabile. După zece ani, la Johannesburg în 2002, al II lea Summit promovează AL21 ca principalul instrument în realizarea bunăstării populației lumii. Dedicată administrației locale, AL21 stabilește prin participare publică un echilibru între dezvoltarea economică, echitatea socială și protecția mediului.

Conceptul dezvoltării durabile determină o reevaluare permanentă a legăturilor dintre om și natură și pledează pentru solidaritatea între generații ca singura opțiune viabilă pentru dezvoltarea pe termen lung.

Programul Națiunilor Unite pentru Dezvoltare din România sprijină activ dezvoltarea durabilă prin asistența acordată în cadrul proiectului său de "Construire a capacităților locale de implementare a Agendei Locale 21 în România". Proiectul a fost implementat în 9 orașe-pilot, în perioada 2000-2002, iar ulterior între 2003-2004, finalizându-se încă 13 orașe. Proiectul acoperă în fiecare an un set de orașe și se află sub coordonarea Centrului Național pentru Dezvoltare Durabilă, agenția de implementare a PNUD pentru AL21.

Procesul participativ de elaborare a fost unic, stimulând energia cetățenilor, a sectorului privat, a mediului academic, a ONG-urilor și a autorităților locale. Toți aceștia s-au ridicat la înălțimea așteptărilor, iar eforturile lor colective au dat naștere prezentului document. Acest raport își are rădăcinile în necesitățile și ideile locale, devenind o mărturie a eforturilor, energiei și entuziasmului lor. Fie prin furnizarea de informații, fie prin acordarea de asistență tehnică, fie prin participarea directă, întreaga comunitate a avut o contribuție enormă la succesul acestuia.

Rezultatul este o strategie coerentă, cu un plan concret de acțiune și de implementare. Ambele oferă o garanție practică a faptului că proiectul poate răspunde necesităților comunității și că reprezintă o contribuție importantă la dezvoltarea durabilă în România. Felicit și mulțumesc tuturor celor care au contribuit la succesul său.



Soknan Han Jung

Reprezentant Resident PNUD
Coordonator Resident ONU



8

MUNICIPIUL



MEDIAȘ

Cuvânt înainte

adresat de Primarul Municipiului Mediaș

Strategia pentru dezvoltare durabilă a municipiului Mediaș trebuie să fie o promisiune pentru crearea unei comunități în care oamenii și natura să coexiste iar generația prezentă și cea viitoare să poată trăi împreună, căci orice dezvoltare este durabilă atâta timp cât satisface nevoile populației actuale fără a le compromite pe cele ale generațiilor viitoare.. Este un efort mic dar valoros al comunității locale pentru a dăinui pe Pământul secolului 21

Agenda locală 21 este un plan de dezvoltare la nivel local, promovat de Organizația Națiunilor Unite în 1992 la Rio de Janeiro, în cadrul Conferinței Mondiale pentru Mediu și Dezvoltare. « Agenda locală 21 » promovează principiile dezvoltării durabile la nivelul administrațiilor locale, fiind aplicată în peste 3.000 de orașe din Europa. Succesul acestui program este condiționat de participarea publică a comunității locale și de promovarea dezvoltării descentralizate, oferind o abordare integrată a problemelor sociale, economice și de protecție a mediului. Implementarea ei trebuie să ducă la definirea obiectivelor, politicilor și acțiunilor care să facă posibilă creșterea bunăstării și dezvoltarea comunității locale.

Principiile acestei Agende reprezintă o schimbare completă privind modul în care ne folosim de resursele locale (naturale, antropice și sociale). Bazele acestei schimbări trebuie să fie dezvoltarea unui parteneriat între autoritatea locală și cetățeni și include :

- managementul și îmbunătățirea acțiunilor privind mediul, din partea autorității locale;
- principiile dezvoltării durabile în politicile și activitățile autorității locale;
- accentuarea conștientizării publice și a educației;
- consultarea și implicarea localnicilor.

ss

Teodor Plopeanu
Primar



10

MUNICIPIUL

I. STRATEGIA DE DEZVOLTARE DURABILĂ - EVALUARE

I.1. CAPITALUL NATURAL

I.1.1. Date geografice

I.1.1.1. Așezare

Municipiul Mediaș, al doilea municipiu din județul Sibiu, este situat în centrul României, așezat pe ambele maluri ale râului Târnava Mare, la intersecția paralelei 46°10'7" latitudine nordică, cu meridianul 24°21'8" longitudine estică. Distanța față de Sibiu, reședința județului este de 56 km, față de București de 340 km, Brașov 160 km și la 75 km de Tg. Mureș.

I.1.1.2. Relief

Aflat în depresiunea colinară a Transilvaniei, Mediașul este învecinat la nord cu Dealurile Târnavelor, dominate de Dealul Baznei (598 m) și la sud cu Podișul Hârtibaciului, unde dealurile au un aspect mai domol, cu pante line, fiind fragmentate de numeroase terase. Cota topografică medie este de 310 m.

I.1.1.3. Clima

Municipiul Mediaș se încadrează în sectorul cu un climat temperat-continental de dealuri, cu influențe oceanice, valorile termice medii fiind de 8⁰ – 9⁰ C, iar cantitățile de precipitații anuale de 600 – 700 mm. Temperaturile maxime rareori depășesc 32⁰ C, iar cele minime – 25⁰ C. Cea mai ridicată temperatură a fost de +38.1 C, înregistrată la data de 17.09.1946.

Numărul mediu anual al zilelor cu îngheț este de circa 110 – 120 zile/an, între 1-12 noiembrie până spre 30 aprilie.

Umezeala relativă a aerului are valori medii anuale de 73% Regimul circulației aerului poate fi considerat deosebit de calm, aproximativ 320 de zile pe an fiind calm atmosferic.

I.1.2. Repere istorice

Cercetările arheologice confirmă existența neîntreruptă pe aceste locuri a comunităților umane. În secolul X începe expansiunea regatului Ungariei spre est, cronicile maghiare consfințind existența unei populații autohtone (românești) în Transilvania. Unii autori consideră anul întemeierii orașului ca fiind 1146 („*Mediașul a fost zidit la 1146, ..., este deci cel mai vechi oraș din Transilvania*”) dar prima atestare documentară a așezării s-a făcut în 3 iunie 1267, printr-un document oficial al lui Ștefan al V-lea al Ungariei. Desele invazii barbare și necesitatea măririi densității populației obligă regii maghiari să colonizeze teritoriul. Primii coloniști au fost secuii, care au avut rolul de „grăniceri”, locul lor fiind ulterior luat de populația de origine germană – sașii – care au avut rolul de a dezvolta agricultura și, evident, de a apăra provincia. La început, orașul are un caracter agrar, dar evoluția lui și privilegiile pe care le obține de la curtea regală fac posibilă dezvoltarea meșteșugurilor. Meseriașii organizați în bresle (1456 – prima atestare documentară a unei bresle) duc la înflorirea economică și la dezvoltarea burg-ului. O contribuție însemnată la dezvoltarea orașului a avut-o așezarea sa la încrucișarea mai multor drumuri comerciale importante. Descoperirea gazului metan (1913) contribuie decisiv la creșterea economică a orașului, care devine în perioada postbelică un puternic centru industrial.

I.1.3. Calitatea factorilor de mediu

I.1.3.1. Aer

Supravegherea factorului de mediu AER se face prin rețelele de prelevare, prin măsurători și analize la poluanți gazoși, pulberi în suspensie și pulberi sedimentabile. În zona Mediaș se evidențiază de obicei depășiri ale CMA la poluanții gazoși și pulberi sedimentabile, înregistrându-se valori peste limita maximă admisă la pulberi în suspensie în punctele de prelevare de la sediul A.P.M. și cartier Vitrometan.

Se înregistrează adesea depășiri ale conținutului de metale grele la pulberi în suspensie în toate punctele de prelevare din zonă și la pulberi sedimentabile în 2 din cele 4 puncte de prelevare, sursa de poluare fiind agentul economic S.C. SOMETRA Copșa Mică S.A., situată la 15 Km de municipiului Mediaș.

Datorită prezenței poluanților, nebulozitatea este mai ridicată deasupra orașului comparativ cu zonele învecinate, media multianuală în zonă fiind de 5,7 zecimi.

DISFUNȚIONALITĂȚI:

- Datorită valorilor relativ ridicate ale poluării atmosferice, se impune necesitatea informării populației cu privire la concentrația de gaze/pulberi poluante.

I.1.3.2. Apă

Alimentarea cu apă a municipiului Mediaș se face cu precădere din apele de suprafață, dar și din cele subterane.

Apele de suprafață

Rețeaua hidrografică de suprafață este formată din râul Târnava Mare, care reprezintă principalul curs de apă de suprafață cu debitul variabil toamna-primăvara, debitul multianual fiind de 8,6 mc/s, alături de care apar pâraurile Buzd, Moșna, Ighiș, afluenți de partea stângă și Curciu, Păucea și Blăjel, afluenți de partea dreaptă ce au dimensiuni reduse atât ca lungime cât și ca suprafață. Lungimile acestora variază între 8 și 15 km.

Râul Târnava Mare are în zona Mediașului o pantă redusă de 0,5 ‰. În anii ploioși debitul mediu crește de circa 2 ori, iar în anii secetoși scade la mai puțin de jumătate din debitul mediu multianual.

Apele subterane

- *ape freatice*: Există condiții relativ uniforme de acumulare a apelor freatice, cea mai largă răspândire având-o straturile acvifere din depozitele deluviale. Mineralizarea apelor subterane este redusă, iar tipul caracteristic este cel carbonat. Etajarea reliefului determină adâncimea la care se găsesc (1-3 m în lunci și 5-20 m în zonele înalte)
- *ape de adâncime*: În zona Mediașului sunt cantonate ape de zăcământ puternic mineralizate (50 – 100 g / l), în special clorosodice, sulfatate, bromurate și iodurate.

I.1.3.3. Sol

Solurile diferă pe teritoriul orașului în raport cu formele de relief. Solurile aluviale din luncă, cu un conținut de humus moderat sunt favorabile culturilor legumicole, cartofilor și cerealelor. Pe dealurile dinspre nordul orașului se întâlnesc solurile zonale brun roșcate de pădure cu un conținut de humus de 2-4 %, iar conținutul în azot scăzut. Aceste soluri relativ fertile sunt prielnice culturilor de viță de vie, mai ales când au expunere sudică, pantele mai umbrite ale dealurilor, cele cu expunere nordică fiind în general acoperite cu fânețe și păduri de foioase (mult restrânse în urma defrișărilor).

Influențele poluării produse de S.C. SOMETRA SA. Copșa Mică, situată în apropierea municipiului Mediaș, sunt evidențiate de acumulările de metale grele care la Cd depășesc de 2,2 ori CMA în majoritatea punctelor de prelevare din municipiu. Pentru celelalte microelemente nu sunt semnalate depășiri ale CMA, acestea fiind asimilate din sol de țesutul vegetal.

DISFUNȚIONALITĂȚI

- Datorită acumulărilor în timp de metale grele, cu efecte pe termen lung asupra calității solului, nu se recomandă cultivarea și comercializarea cerealelor, legumelor și fructelor, fiind de preferat cultivarea plantelor tehnice.

MEDIAȘ

I.1.3.4. Spații verzi

Municipiul Mediaș dispune de o suprafață de 56,42 ha zone verzi, reprezentată prin :

- parcuri - 2,41 ha
- zone de agrement -1,68 ha
- locuri de joacă - 1,32 ha
- spații verzi din cartierele de locuințe - 48,01 ha, din care 60% sunt amenajate și întreținute

DISFUNȚIONALITĂȚI

- Suprafața de zonă verde pe locuitor este de 8,66 mp , existând un deficit de 7,34 mp față de normativele țării noastre.
- Amenajarea și întreținerea spațiilor verzi neamenajate.

Pentru diminuarea efectelor create de deficitul de zone verzi se impun următoarele măsuri:

- amenajarea zonelor de agrement existente, atât în ceea ce privește vegetația, cât și dotările necesare;
- refacerea vegetației lemnoase (împădurire), arbustive, floricole și erbacee afectate de poluarea în timp a municipiului Mediaș;
- atragerea populației în amenajarea și întreținerea spațiilor verzi existente în cartierele de locuințe.

I.1.3.5. Managementul deșeurilor

La nivelul municipiului se colectează în prezent o cantitate de 18.830 tone de deșeuri anual.

Natura acestor deșeuri este următoarea:

hârtie	1.559 tone	8,28%
plastic	809 tone	4,30%
textile și piele	714 tone	3,80%
metale	580 tone	3,10%
sticlă	535 tone	2,84%
lemn	592 tone	3,14%
deșeuri organice	11.419 tone	60,64%
deșeuri inseparabile	2.623 tone	13,92%

Deșeurile se depozitează la Halda de depozitare Mediaș – Târnava. Aceasta este amplasată în zona localității Târnava, pe drumul local ce pleacă din DN

14 Sibiu – Mediaș, km 48+800, la o distanță de 6,2 km, în zona denumită Șomârd, pe pârâul Carpenului.

Terenul haldei este de cca. 7 ha, având o capacitate de 1.400.000 mc, ocupat în prezent în proporție de cca. 60%. Halda de la Șomârd deservește localitățile Mediaș, Moșna, Valea Viilor, Târnava, Copșa Mică, Axente Sever, Micăsasa, Șeica Mică, Blăjel, Bazna, Dârlos, Brateiu și Șeica Mare.

Numărul locuitorilor din localitățile de mai sus este de 95.489. Aceștia produc următoarele cantități de deșeuri menajere:

- pe an 26.496 to
- pe 15 ani 442.428 to = 1.327.290 mc.

Cantitatea deșeurilor în perioada de perspectivă este în funcție de dezvoltarea economică a zonei, precum și de creșterea nivelului de trai al populației, deoarece o sporire a volumului de consum al populației determină o mărire proporțională a cantității de deșeuri.

Se estimează o creștere a cantității de deșeuri cu 39% în următorii 15 ani.

DISFUNȚIONALITĂȚI

- Depozitarea deșeurilor (în special menajere) pe rampe intermediare neamenajate, care constituie surse de infecție și poluare.
- La nivelul municipiului colectarea gunoiului nu se face selectiv.

Impactul depozitelor de deșeuri industriale și urbane asupra mediului

Funcție de sursele de emisie, factorii de mediu natural sunt afectați de interacțiunea cu deșeurile, astfel :

- Aerul se constituie ca vector de propagare a unor particule de deșeuri în restul factorilor de mediu.
- Apa, ca factor de mediu, influențează solul , flora și fauna. Lipsa unui sistem de captare a scurgerilor produse de depozitele de deșeuri duce la infestarea apelor de suprafață și a pânzei freatice. De asemenea sunt des întâlnite situații de depozitare a deșeurilor menajere și a celor industriale în albiile apelor de suprafață.
- Solul este elementul de mediu cu cea mai redusă variabilitate temporală, afectând apele subterane și flora și, prin intermediul acestora, fauna și omul. Existența depozitelor

neorganizate de deșeuri, lipsa amenajărilor pe care trebuie să le dețină haldele de deșeuri, în special lipsa impermeabilizării, descărcarea pe sol a diferitelor substanțe toxice și periculoase cum sunt uleiurile uzate, duc la o poluare accentuată a solului.

- Flora este afectată prin intermediul aerului, solului și apei.
- Fauna este afectată prin aer, apă, sol, floră.
- Omul suportă impactul deșeurilor prin intermediul factorilor de mediu, el fiind sursa generatoare și receptorul final. Efectele asupra omului sunt directe datorită actualei depozitări defectuoase a deșeurilor menajere, prin conținutului mare de microorganisme, printre care agenți patogeni, care, prin intermediul apei, aerului și solului ajung în organismul uman. Gazele nocive rezultate în urma descompunerii substanțelor organice sau auto-aprinderii deșeurilor (de pe haldele de depozitare) afectează, datorită nocivității lor, sănătatea populației și se constituie într-un element de disconfort.

I.1.3.6. Acțiuni și proiecte pentru mediu

Unul din obiectivele de bază urmărite a se realiza în municipiul Mediaș este protecția mediului înconjurător și reducerea gradului de poluare a tuturor factorilor de mediu. Pentru aceasta s-au demarat următoarele proiecte:

- Îmbunătățirea calității apei brute din râul Târnava Mare.
- Reabilitarea canalizării menajere a municipiului și modernizarea stației de epurare.
- Realizarea unei rampe ecologice pentru depozitarea deșeurilor menajere și industriale.
- Modernizarea parcului de mașini pentru transportul public și extinderea transportului electric de călători.
- Organizarea cu ajutorul unităților de învățământ a unor acțiuni de ecologizare a municipiului și împrejurimilor.
- Organizarea sărbătoririi Zilei Internaționale a Mediului, pentru conștientizarea opiniei publice asupra problemelor de mediu.

- Acțiuni de amenajare a spațiilor verzi prin plantarea de arbori și arbuști; contribuția cetățenilor municipiului.

I.2. CAPITALUL ANTROPIC

I.2.1. Activități economice

I.2.1.1. Situația economică

Avându-se în vedere caracterul industrial al orașului, precum și necesitatea adaptării la economia de piață, cu cerințele și nevoile impuse de aceasta, în ultimii ani se constată o scădere a activității economice și diminuarea forței de muncă din economia orașului.

Se observă o orientare a forței de muncă, în special a celei disponibilizate din industrie, spre desfășurarea unor activități economice organizate în baza liberei inițiative, activități concentrate cu preponderență în sfera comerțului și a prestărilor de servicii.

Întreprinzătorii particulari au o pondere foarte mică în sfera producției, fapt ce are repercusiuni negative asupra economiei orașului.

Conform datelor înregistrate la Camera de Comerț, Industrie și Agricultură a Județului Sibiu, la 31.12.2001 situația societăților comerciale se prezenta astfel :

Situație Juridică	Nr. Societăți
În funcțiune	1.362
Capital nemajorat (Leg.314/2001)	448
Înterupere temporară a activității	76
Insolubile	7
Faliment	5
Reorganizare judiciară (Leg.64/1995)	24
Mutare sediu în alt județ	5
TOTAL	1.927

Repartizarea pe domenii de activitate a societăților care au depus bilanț la 31.12.2001:

Domeniul	Nr. Firme	Cifra Afaceri (mii lei)	Producția Vândută (mii lei)	Profit Net (mii lei)	Număr Salariați	Capital Social (lei)
Agricultură	12	27.379.616	26.425.110	8.626	25	19.507.020.000
Industrie	168	6.572.966.502	6.337.540.490	1.510.857.456	15.221	4.066.616.273.200
Construcții	41	204.716.251	203.293.139	5.863.841	797	12.363.780.000
Comerț	707	1.569.940.817	74.115.105	30.490.119	1.932	23.163.440.384
Servicii	421	7.216.396.700	4.642.253.023	1.571.488.644	6.420	1.079.191.624.032
TOTAL	1.349	15.591.399.886	11.283.628.667	3.118.708.686	24.395	5.200.842.137.616

Repartizarea pe domenii de activitate a societăților care nu au depus bilanț la 31.12.2001 (după domeniul principal de activitate declarat la O.R.C.):

Domeniul de activitate	Număr societăți	Capital social (lei)
Agricultură	2	4.000.000
Industrie	26	1.183.530.000
Construcții	15	43.710.000
Comerț	52	242.425.000
Servicii	97	656.571.195.000
Neprecizat	386	700.358.090

Domeniul de activitate	Număr societăți	Capital social (lei)
TOTAL	578	658.745.218.090

Din datele prezentate anterior, se remarcă trei mari societăți din domeniul gazului metan, cu o importanță majoră în economia municipiului, și anume: SC EXPROGAZ SA, ce deține un capital social de 655.455.825.000 lei, SC TRANSGAZ SA, cu un capital de 1.037.137.600.000 lei și respectiv Societatea Națională de Gaze Naturale RomGaz SA, cu un capital social de 3.814.786.000.000 lei.

Situația firmelor cu participare străină înmatriculate în Mediaș :

Capital	Număr firme	Participarea străină (echivalent în lei)	Capital social total (echivalent în lei)	Cifra de afaceri (mii lei)
Străin 100%	30	2.681.427.000	2.681.427.000	48.061.877
Mixt (rom.+ străin)	122	37.225.656.318	89.484.706.000	1.189.139.285
TOTAL	152	39.907.083.318	92.166.133.000	1.237.201.162

Firmele cu capital integral străin sau mixt au realizat o cifră de afaceri care reprezintă 7,93% din totalul cifrei de afaceri la nivel de oraș.

Ramurile industriale cu pondere în economia municipiului sunt :

Industria sticlei:

- SC Geromed SA – capital american în proporție de 32,72%, fiind una dintre cele mai mari fabrici de geamuri din țară, cu o cifră de afaceri pe anul 2001 de 454 miliarde lei;
- SC Vitrometan SA – capital german în proporție de 73,69%, produce articole de menaj, uz casnic și corpuri de iluminat, având o cifră de afaceri în anul 2001 de circa 163 miliarde lei.

I.2.1.2. Industria

Mediașul se remarcă ca fiind cel mai important centru industrial de pe valea râului Târnava Mare, cu o industrie diversificată, care a cunoscut o dezvoltare considerabilă începând încă din prima parte a secolului al XX-lea.

Industria constructoare de mașini și echipamente :

- SC Automecanica SA - care produce autofurgoane, semiremorci, autobetoniere, automacarale etc., având o cifră de afaceri pe anul 2001 de 132 miliarde lei.
- SC Armax Gaz SA – având o cifră de afaceri pe anul 2001 de circa 64 miliarde lei.

Industria construcțiilor metalice și a produselor din metal :

- SC Emailul SA - producătoare de vase emailate de uz casnic cu o cifră de afaceri în 2001 de circa 400 miliarde lei.
- SC Felam SA – producătoare de șuruburi și piese de schimb, sârmă multi filară, cuie, nituri, arcuri, etc., având o cifră de afaceri pe anul 2001 de circa 9,5 miliarde lei.

Industria textilă și a produselor textile :

- SC Texromed SA – țesături și confecții, cu o cifră de afaceri de circa 52 miliarde lei în anul 2001;

Industria alimentară :

- SC Salconserv SA – activitate de preparare și conservare a cărnii ;
- SC Orsalum Impex SA – prelucrarea și prepararea cărnii;
- SC Panmed SA - fabricarea produselor de morărit și panificație ;
- SC Tavi & Flori SRL - fabricarea produselor de patiserie și panificație;
- SC Salfom SRL - industrializarea cărnii;
- SC Serprocom SRL- fabricarea produselor de patiserie și panificație.

Industria pielăriei și încălțămintei :

- SC Medimpact SA – prelucrarea pieilor și confecții din piele, cu circa 134 miliarde lei cifră de afaceri pe anul 2001;
- SC Transilvania Sport SRL – confecționarea de încălțămintă, societate cu capital majoritar străin, având 450 angajați;
- SC Rendo SRL – produce articole de echipament, marochinărie și încălțămintă, cu o cifră de

afaceri pe anul 2001 de aproximativ 7 miliarde lei ;

- SC Mediasport SRL – producere încălțămintă, având 200 de angajați, cu capital străin și o cifră de afaceri de 20 miliarde lei/an.

Industria de echipamente electrice și optice :

- SC Relee SA - producătoare de aparataj electric de joasă tensiune, corpuri de iluminat, incubatoare și articole de uz casnic, cu circa 84 miliarde lei cifră de afaceri pe anul 2001;

Societăți de transport intern și internațional :

- SC Ro-Holland Trans SRL - transport intern și internațional de mărfuri, cu circa 109 miliarde lei cifră de afaceri pe anul 2001;
- SC Trans Tir SRL – capital integral austriac, cu o cifră de afaceri pe anul 2001 de 37 miliarde lei ;
- SC B.M.T. Trans SRL – transport intern de călători ;
- SC Meditur SA- transport persoane, reparații pompe de injecție, reparații și întreținere autoturisme, transport carburanți, transport cu autobasculante.

I.2.1.3. Construcțiile

Activitatea firmelor de construcții se află în continuă dezvoltare pe teritoriul municipiului Mediaș, în sfera construcțiilor civile și edilitare, mai puțin în domeniul industriei.

Societățile comerciale nou înființate după anul 1989 sau desprinse din întreprinderile de construcții de stat care își desfășoară activitatea în domeniul construcțiilor sunt:

SC Granit SRL, SC Flowtex SRL, SC Olimpic SRL, SC Conmed SA, SC Constructorul SA, SC Condmag SA, SC Dafora SA, SC Gospodăria Comunală SA, SC Proescom SA, SC Teracom SRL, SC Universal Med SRL, SC Prexicon SRL, SC Alex Rom SRL, SC Himalaya SRL, SC Termogaz SRL, SC Nisal Electronic SRL, SC Conbrio SRL, SC Consig SRL, SC Armax SA, SC Do han SRL, SC Conimed SRL, SC Conf Med SRL, SC Medimpact SA.

MEDIAȘ

I.2.1.4. Comerțul

Activitatea de comerț pe teritoriul municipiului Mediaș a cunoscut în ultimii ani o permanentă dezvoltare - în paralel cu diversificarea sa - astfel încât este bine reprezentată la nivelul întregului oraș. În anul 2001, din cele 759 de societăți comerciale având ca obiect de activitate comerțul, 59 de societăți desfășurau activități de comerț cu ridicata, remarcându-se :

Cifra de Afaceri

- SC Izvoarele SRL 84.561.093
- SC Konsta Splendid SRL 237.361.131
- SC Paul Com SRL 71.166.796
- SC Veritas SRL 63.724.034
- SC Promark SRL 44.900.180
- SC Maral Trade SRL 95.252.981
- SC Dafora Service 47.219.022

a căror politică comercială este orientată spre dezvoltarea unor rețele proprii de desfacere cu amănuntul. Din datele prezentate mai sus se remarcă faptul că toți cei șapte agenți economici dețin o pondere de 41,03% din cifra de afaceri realizată în sfera comerțului la nivelul întregului oraș.

Acest fapt a condus la apariția în cadrul municipiului a unor magazine moderne, care promovează un comerț la standarde ridicate, venind în întâmpinarea nevoilor cetățenilor prin oferirea unei game diversificate de produse, care pot fi achiziționate la prețuri convenabile.

Comerțul stradal a fost reorganizat, realizându-se o concentrare a acestuia în cadrul unei piețe special amenajate pentru comercializarea produselor industriale. Se are în vedere restrângerea treptată a amplasamentelor cu activități de comerț stradal, urmărindu-se înlăturarea de pe domeniul public a construcțiilor învechite (chioșcuri și tarabe) și înlocuirea acestora cu unități comerciale care să corespundă planului urbanistic zonal și care să practice un comerț civilizat.

I.2.1.5. Dinamica întreprinderilor mici și mijlocii

O analiză obiectivă a importanței agenților economici în cadrul economiei municipiului nu trebuie să excludă categoria I.M.M-urilor, deoarece coexistența acestora cu marile întreprinderi reprezintă un factor al dezvoltării orașului pe termen lung.

Avându-se în vedere caracterul industrial al Mediașului, I.M.M-urile au un rol de absorbție a forței de muncă disponibilizate în urma restructurărilor din cadrul marilor întreprinderi, contribuind astfel la stabilizarea socială a zonei.

La finele anului 2001, 796 de societăți comerciale au depus bilanțul și au îndeplinit criteriile impuse de Leg.133/1999 pentru a fi încadrate ca I.M.M-uri.

Date referitoare la acestea se regăsesc în tabelul de mai jos :

Domeniul	Număr firme	Cifra afaceri (mi lei)	Producția vândută (mii lei)	Profit net (mii lei)	Număr salariați	Capital social (lui)
Agricultură	8	27 379 616	26 425 110	8 267	25	19 501 900 000
Industrie	105	256.802.308	201.899.335	9.019.070	1.202	42.997.348.000
Construcții	35	204.716.261	203.293.139	5.863.841	794	12.361.120.000
Comerț	378	1.569.940.817	74.115.105	30.443.146	1.930	21.915.678.284
Servicii	270	467.491.709	374.441.221	27.263.091	1.513	30.767.520.032
Total	796	2.526.330.711	880.173.910	72.597.415	5.464	127.543.466.316

Din totalul societăților comerciale care au depus bilanț la 31.12.2001, I.M.M-urile dețin o pondere de 59%, realizând o cifră de afaceri ce reprezintă 16,20% .

Capitalul social deținut de acestea reprezintă doar 2,45% la nivel de municipiu, deținând 22,39% din numărul de angajați și 7,80% din totalul producției vândute.

I.2.1.6. Turismul

Municipiul Mediaș deține obiective turistice din categoria celor istorice, arhitecturale și muzeistice. Este străbătut de o magistrală feroviară și una rutieră, care sunt intens circulate. Este situat la 56 km de Sibiu, la 42 km de Blaj, la 38 km de Sighișoara ; la 25

km de Târnăveni, la 62 km de Târgu Mureș, la 10 km de stațiunea balneo-climaterică Bazna și la 38 km de Agnita.

Ca obiective turistice menționăm :

- Muzeul municipal
- Casa memorială Stephan Ludwig Roth
- Casa memorială Hermann Oberth
- Expoziția permanentă de covoare anatolice, altare și obiecte de cult din incinta Bisericii Evanghelice Sf. Margareta.

Un potențial turistic valoros îl reprezintă cetatea și biserica medievală, înscrise în seria de cetăți fortificate din valea Târnavelor.

Baza hotelieră a municipiului Mediaș este formată din: hotel **Select***** (31 locuri), hotel **Central**** (251 locuri), hotel **Vila Flora*****, complex **Dafora**** (22 locuri) și alte pensiuni în care pot asigura cazarea și masa.

DEFICIENȚELE

- Deficiențele acestui potențial sunt date de absența unor servicii cum ar fi închirieri de biciclete și echipament sportiv, informații turistice, ghizi locali, publicitatea, marcarea edificiilor și indicatoare de îndrumare, posibilitățile de comunicare prin mijloace electronice (internet, e-mail).
- O altă problemă a turismului local este faptul că, deși edificiile medievale mai sus menționate sunt declarate monumente istorice, ele cunosc un proces de degradare destul de accentuat în lipsa mijloacelor financiare locale necesare întreținerii și protejării lor.

I.2.2. Organizare spațială

I.2.2.1. Înscrierea în teritoriu

Geografic, municipiul Mediaș este situat în parte nord-vestică a județului Sibiu, în zona văii Târnavelor Mari.

Mediașul constituie elementul polarizator al acestei zone, echivalente ca potențial cu raza de influență a municipiului Sibiu. Zona arondată cuprinde o rețea densă de localități, ce ocupă un teritoriu care se întinde de la localitatea Micăsasa până la Dumbrăveni și Laslea. Influența municipiului Mediaș asupra acestei zone se manifestă în cadrul relațiilor de muncă (în și dinspre acestea) din industrie, agricultură, învățământ, cultură, sănătate, turism, comerț, servicii. O pondere însemnată a acestor relații este asigurată de vecinătatea platformei industriale a localității Copșa Mică.

Aportul unor importante resurse naturale și al rețelei de comunicații de grad național este considerabil în dezvoltarea social economică și ridicarea nivelului general de dezvoltare a zonei.

Zonare funcțională

Teritoriul municipiului Mediaș este bine structurat în zone funcționale. Localitatea beneficiază de trei platforme industriale amplasate la est, centru și în vest în teritoriul intravilan și având posibilități de extindere. Zona de locuit, reprezentată prin cartierele mari de locuințe colective și individuale, are delimitări clare în perimetrul municipiului și în satul Ighișul Nou. Se conturează centrul nou, unde se află sediul Primăriei, Casa de cultură, Hotel Central, Banca Raiffeisen, sedii financiar-bancare, sedii de societăți comerciale, spații comerciale mari și unde, în curs de execuție, se află sediul Băncii Comerciale.

Zonificarea s-a făcut pe părți din teritoriu în raport cu funcțiunea dominantă, marcându-se astfel următoarele zone:

- zona centrală și alte funcțiuni complexe de interes public;
- zona de locuințe și funcțiuni complementare cu zone destinate pentru lotizare;
- zona unități agricole și industriale;
- zona de parcuri, recreere, sport;
- zona gospodărie comunală;
- zona căi de comunicare rutieră;
- zona căi ferate;
- zona cu destinație specială;
- zona cu construcții aferentă rețelelor tehnico-edilitare.

Bilanț teritorial municipiul Mediaș 1999	Municipiu	Sat Ighisul nou	Trupuri	Existent total
A. ZONE FUNCTIONALE	1 330,16 ha 88,09 %	61,32 ha 95,57 %	48,14 ha 100,00 %	1 439,62 ha 88,74 %
1. Zona centrală și alte funcțiuni complexe de interes public	110,33 ha 7,31 %	8,00 ha 12,47 %		118,33 ha 7,29 %
2. Zona de locuințe și funcțiuni complementare	727,57 ha 48,18 %	44,00 ha 68,58 %	8,61 ha 17,89 %	780,18 ha 48,09 %
3. Zona unități industriale și agricole din care:	204,72 ha 13,56 %	0,92 ha	26,86 ha 55,80 %	232,50 ha 14,33 %
a. unități industriale	147,04 ha 9,74 %			147,04 ha
b. unități agricole	57,68 ha 3,82 %	0,92 ha 1,43 %	26,86 ha	85,46 ha
4. Zona de parcuri, recreere și sport	112,06 ha 7,42 %	1,20 ha 1,87 %	11,08 ha 23,02 %	123,14 ha 7,59 %
5. Zona gospodărie comunală	50,84 ha 3,37 %			52,04 ha 3,21 %
6. Zone cu destinații speciale și de echipare teritorială din care :	41,85 ha 2,77 %	7,20 ha 11,22 %		49,05 ha 3,02 %
a. căi de comunicație rutieră	25,85 ha 1,71 %	7,20 ha		33,05 ha
b. căi ferate	16,00 ha 1,06 %			16,00 ha
c. căi navale	0 ha			0,00 ha
d. aeroport	0 ha			0,00 ha
e. Construcții aferente rețelelor tehnico-edilitare	25,49 ha		1,59 ha 3,30 %	27,08 ha 1,67 %
f. Zona cu destinație specială	57,3 ha			57,30 ha 3,53 %
Terenuri libere	122,84 ha 8,14 %	0,84 ha 1,31 %		123,68 ha 7,62 %
Ape	27 ha	2,00 ha 3,12 %		29,00 ha 1,79 %
Păduri	30 ha	0 ha 0,00 %		30,00 ha 1,85 %
Neproductive	0 ha	0 ha 0,00 %		0,00 ha 0,00 %
Total terenuri intravilan	1.510 ha 100,00 %	64,16 ha 100,00 %	75,00 ha 100,00 %	1 622,30 ha 100,00 %

Localități componente

Teritoriul administrativ al municipiului cuprinde orașul Mediaș și satul aparținător Ighisul Nou. Acesta este legat de municipiul Mediaș prin DC 10, la cca. 9 km și face parte din intravilanul municipiului.

DISFUNCȚIONALITĂȚI

În relațiile dintre zonele funcționale:

- zonele de locuit adiacente zonelor industriale sunt afectate de poluare;
- zona protejată a centrului vechi este învecinată cu zona industrială centru, fapt care creează disconfort urban prin poluare;
- traseul traficului greu afectează zonele străbătute.

I.2.2.2. Rețeaua stradală

Rețeaua stradală a municipiului Mediaș are o configurație tentaculară, cu un inel central în jurul Cetății Mediașului. Această rețea stradală majoră s-a dezvoltat pe direcțiile pe care penetrează în municipiu și îl tranzitează următoarele drumuri naționale sau județene:

- DN 14 – Sibiu – Mediaș – Sighișoara, cu lungime în intravilan de 6,5 km
- DN 14A – Mediaș – Târnăveni, cu lungime în intravilan de 2,8 km
- DJ 141 – Mediaș – Agnita
- DJ 142 A – Mediaș – Dârlos
- DC 10 – Mediaș – Ighis

Lungimea totală de străzi existente este de 122,232 km, din care cu îmbrăcăminte definitivă 89,606 km și cu îmbrăcăminte provizorie 32,626 km. Trotuarele au o lungime totală de 206,5 km.

Situația străzilor se prezintă astfel:

Suprafața	%
Asfalt	63,2
Beton	7,7
Bolovani	0,9
Macadam	9,4
Pavaj	2,6
Pământ	16,2

Aceste drumuri constituie scheletul rețelei stradale majore, la care se adaugă în zona centrală legăturile între ele, realizate prin intermediul străzilor ce înconjoară cetatea medievală a Mediașului.

Față de dimensiunile orașului, numărul de locuitori și al gradului de motorizare, se poate aprecia că rețeaua stradală este insuficientă.

Odată cu finalizarea cartierului Gura Câmpului și realizarea unei legături între acesta și Șoseaua Sibiului, s-a realizat o relativă dezvoltare a rețelei și o degrevare a zonei centrale.

Sub aspectul echipării stradale s-au lărgit străzi vechi precum Șoseaua Sibiului și Aurel Vlaicu. În zona inelului central s-au făcut 4 benzi de circulație, echipându-se cu semafoare intersecțiile din P-ța Șaguna și zona de vest a inelului central.

DISFUNȚIONALITĂȚI

- Principala disfuncție a rețelei stradale rezultă din faptul că nu există variante alternative (cu excepția drumului de legătură dintre Șoseaua Sibiului și cartierul Gura Câmpului) care să realizeze legături între drumurile ce penetrează în oraș, drumuri care să preia traficul greu precum și pe cel de tranzit care traversează momentan zona centrală a orașului.

În afară de această disfuncție mai sunt și alte **deficiențe**, cum ar fi:

- există tronsoane cu numai 2 benzi de circulație pe traseul DN 14;

- lipsa intersecțiilor amenajate corespunzător pe traseele principale și o insuficientă capacitate de circulație pe ambele laturi ale inelului central;
- lipsa unui plan de organizare a circulației care să aibă la bază o clarificare și încadrare funcțională a rețelei stradale cu precizarea regimului de acces pe fiecare stradă;
- o stare necorespunzătoare a suprafeței părții carosabile pe multe sectoare a rețelei stradale majore;
- puncte de conflict create de suprapunerea traficului național, județean și local.

I.2.2.3. Transportul

În municipiul Mediaș transportul în comun este asigurat de **SC MEDITUR SA**.

Volumul total al călătorilor transportați pe zi este de 5.200 local și 750 la cursele suburbane.

Îmbunătățirea transportului în comun din municipiul Mediaș face obiectul unui program care urmărește pe de-o parte modernizarea parcului de autovehicule, iar pe de alta îmbunătățirea serviciilor și reducerea subvențiilor alocate din bugetul local.

O contribuție deosebit de însemnată în desfășurarea transportului în comun local și suburban o constituie activitatea **SC BMT TRANS SRL** care funcționează fără a beneficia de subvenții de la bugetul local.

Volumul total al călătorilor transportați pe zi este de 3.500 persoane.

Parcul auto total de autovehicule, înregistrat la această dată în municipiul Mediaș este de aproximativ:

- pentru persoane fizice **9.611**
- pentru persoane juridice **3.935**

Vârsta autobuzelor la SC Meditur SA

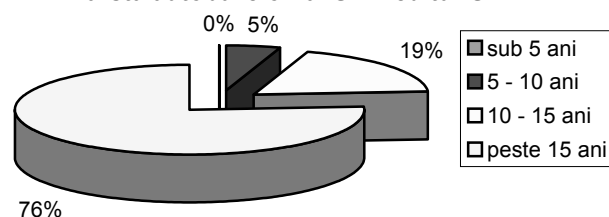

DISFUNȚIONALITĂȚI

- SC Meditur SA dispune de un parc de autobuze foarte vechi. Cu toate că s-a încercat menținerea mașinilor într-o stare bună, condiția lor este necorespunzătoare. Este o situație care a fost accentuată și de faptul că în ultimii ani nu s-au efectuat reparații capitale.

I.2.2.4. Alimentare cu apă și canalizare

Alimentare cu apă

Sursa de apă a municipiului Mediaș este râul Târnava Mare, cu completare din două puțuri subterane. Această sursă poate furniza debitul de circa 2.700 mc/h, necesar populației și activităților economice.

Calitatea apei brute nu este corespunzătoare alimentării cu apă potabilă, fiind vorba de priza de suprafață din râul Târnava Mare, amonte de Mediaș, a cărui categorie de calitate este a II-a, atât chimic cât și bacterologic, în unele perioade indicatorul fosfat trecând apele râului în categoria a III-a de calitate.

Alimentarea orașului se face dintr-o gospodărie centralizată de apă aflată pe malul drept al Târnavei, înainte de intrarea în oraș.

Sistemul de alimentare cu apă al municipiului se compune din:

- baraj cu priză laterală cu stație de pompare treapta I;
- stație de tratare apă brută echipată cu predecantoare, decantoare, filtre și stație de pompare treapta a II-a;
- rezervoare de înmagazinare a apei de consum;
- stație de pompare treapta a III-a.

Conductele rețelei de distribuție sunt executate din țevi de oțel 37,1 km, din fontă 47,7 km, iar din azbociment 21,2 km.

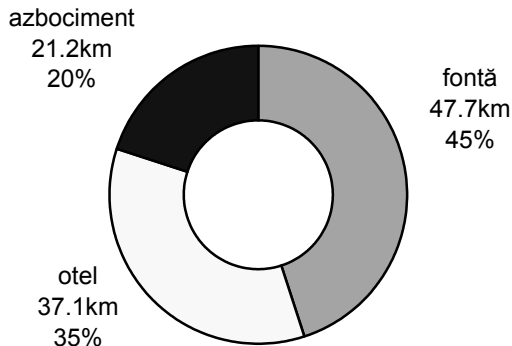

Acest sistem de alimentare furnizează apă potabilă orașului și societăților comerciale, dar și apă tehnologică necesară unor întreprinderi mai mici.

Lungimea totală a rețelei de distribuție este de circa 106 km.

În prezent sunt racordate la rețeaua de alimentare cu apă potabilă a orașului 89,1% din locuințe.

Consumul de apă potabilă a scăzut din cauza reducerii activității agenților economici și a contorizării consumatorilor casnici.

DISFUNȚIONALITĂȚI

În sistemul de alimentare cu apă se impune:

- extinderea rețelei de alimentare cu apă potabilă în tot municipiul, deoarece 10,9% din locuințe sunt neracordate;
- schimbarea rețelei de distribuție în municipiu datorită vechimii de peste 30 de ani;
- modernizarea stației de tratare în vederea îmbunătățirii calității apei potabile;
- separarea rețelei de distribuție a apei potabile de rețeaua de distribuție pentru consum industrial.

Canalizare

Rețeaua de canalizare a municipiului Mediaș funcționează în sistem divizor. Apele uzate menajere sunt conduse la stația de epurare prevăzută cu trepte de tratare mecanică și biologică, apele epurate fiind evacuate în râul Târnava Mare.

Apele pluviale sunt evacuate prin intermediul colectoarelor pluviale direct în Târnava Mare.

Rețeaua de canalizare menajeră însumează o lungime totală de 92 km, iar cea pluvială o lungime de 38,8 km.

Locuințe racordate la rețeaua de canalizare

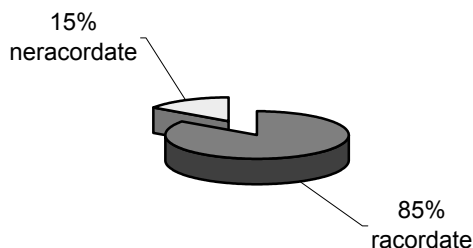

DISFUNCȚIONALITĂȚI

În sistemul de canalizare existent se manifestă următoarele *disfuncționalități*:

- există defecțiuni care au ca efect deversarea de apă uzată direct în emisar;
- Stația de pompare a apelor uzate din cartier Gura Câmpului defectă;
- Sifonul de canalizare al colectorului menajer care subtraversează Târnava Mare;
- Colectoare menajere în zona centrală, cartier Tocile, în contrapantă;
- În stația de epurare este tratat numai 35% din debitul de apă uzată colectat;
- Există interconexiuni între rețeaua de canalizare menajeră și pluvială, ceea ce conduce la creșterea debitului influentului în stația de epurare pe timp de ploaie;
- Subdimensionarea canalizării;
- Existența unor zone din traseul canalizării cu contrapantă.

I.2.2.5. Electricitate

Rețele electrice

Alimentarea cu energie electrică a municipiului se realizează prin intermediul a două stații de transformare.

Lungimea rețelelor electrice este de cca. 55 de km. Liniile electrice aeriene reprezintă 18,3%, iar cele subterane 81,7% din lungimea totală.

În Mediaș toate locuințele sunt racordate la rețeaua electrică a orașului.

Pe teritoriul municipiului există un număr de 106 posturi de transformare și puncte de alimentare.

Iluminatul public

Iluminatul public reprezintă unul dintre criteriile de calitate ale civilizației moderne. Realizarea unui iluminat corespunzător contribuie la reducerea numărului de accidente pe timp de noapte, mai ales a celor rutiere, și a numărului de agresiuni contra persoanelor.

În zona centrală a orașului a fost realizat un iluminat public specific zonei istorice, pe străzile Jo hannes Honterus, Turnului, P-ța George Enescu și P-ța Regele Ferdinand I, cu o lungime totală a rețelei de 3.490 m, montându-se un număr de 124 corpuri de iluminat tip lampadar.

Primăria are în program extinderea acestui gen de iluminat și pe celelalte străzi adiacente nucleului central al zonei istorice.

DEFICIENȚE

- În municipiul Mediaș se pune problema reducerii consumului de energie electrică pentru sistemele de iluminat și a găsirii unor soluții eficiente care să realizeze un iluminat economic, în condiții de confort acceptabil din punct de vedere cantitativ și calitativ.

I.2.2.6. Rețele de gaz

Alimentarea cu gaz metan a municipiului se realizează prin intermediul a trei stații de reglare – măsurare - predare. Pe teritoriul orașului există 52 stații de reglare, dintre care 16 sunt și stații de reglare - măsurare de sector.

Rețeaua de distribuție gaz metan însumează o lungime totală de 24,6 km.

I.2.2.7. Comunicații

Pe raza municipiului există patru centrale telefonice automate. Lungimea totală a magistrelor telefonice este de circa 25 km. Rețeaua magistrală cuprinde 60,7% cablu coaxial și 39,3% fibra optică.

I.2.2.8. Locuirea

Mediul construit

Pe teritoriul municipiului fondul locativ este constituit din 20.166 locuințe private, 409 aflându-se în satul aparținător Mediașului – Ighișul nou. La acestea se adună 308 locuințe sociale și 870 locuințe aflate în patrimoniul municipiului. Suprafața totală a fondului locativ este de 1.234.500 mp.

În Mediaș există o preocupare majoră pentru creșterea numărului de locuințe pentru tineret și locuințe sociale. Primăria a atribuit cu titlu gratuit aproximativ de 17.000 mp Agenției Naționale de locuințe pe str. Sinaia și Predeal pentru construirea a 254 apartamente pentru tineri și tot Primăria va asigura viabilizarea terenului.

Pentru punerea în aplicare a programului MLPTL pentru construcții de locuințe cu credit ipotecar s-au atribuit pe str. Gloria o suprafață de 9.244 mp de teren de construcții.

DISFUNȚIONALITĂȚI

- Procentul de ocupare al terenului ridicat;
- Grad redus de confort la locuințele din blocuri - suprafața locuibilă / persoană sub cea prevăzută în normativele legale;
- Lipsa zonelor verzi și a locurilor de joacă pentru copii, a platformelor gospodărești;
- Numărul redus de parcaje;
- În zona centrului vechi, grad redus de confort în casele ce necesită reparații capitale și refaceri în domeniul echipării edilitare;
- Lipsa măsurilor pentru facilitarea circulației persoanelor cu handicap.

În cartierul Gloria, o suprafață de 6 ha, destinată prin P.U.G. construcțiilor de locuințe, a fost gestionată astfel:

- - 9.244 mp au fost atribuiți A.N.L. pentru punerea în aplicare a programului MLPTL pentru construcții de locuințe cu credit ipotecar;
- - 3.700 mp de teren au fost concesionați pentru construcția a 12 case individuale ;
- - un teren de 4,7 ha este disponibil, urmând a fi supus concesionării pentru construcții de locuințe.

Primăria dispune și de alte terenuri libere în suprafață totală de 1,02 ha pentru construcții de case particulare în următoarele zone: str. Greweln, str. Rodnei, str. Wewern, str. Plopului, în cartierul Vitrometan (str. Vidraru) 3.000 m² pentru extinderea zonei de blocuri. Consiliul Local a achiziționat 3 blocuri pe str. Luncii, care vor primi destinația de locuințe pentru tineret și vor fi reabilite prin programul M.L.P.T.L. de către Agenția Națională pentru Locuințe.

I.2.2.9 Zone expuse la riscuri naturale și antropice

Pe teritoriul municipiului Mediaș sunt considerate elemente de risc natural alunecările de teren și inundațiile cauzate de revărsarea râului Târnavă Mare și a pârâului Moșna.

Zonele de risc în care se produc *alunecări* sunt:

- Hula Veche
- Pe Cetate
- Wewern - Marțian Negrea
- Greweln-Perșani
- Ulmului
- Valea Lacului (Ighișul Nou)

Zonele cu riscuri de *inundabilitate*:

- Zona dintre ICIL și Uzina de apă mal drept Târnavă, str. Sălciilor
- Mal stâng de la intrarea în oraș a căii ferate și platforma Automecanica, str. A. Vlaicu, str. Aviației
- Mal stâng Târnavă Mare până la DN14
- str. Valea Adâncă
- Zona Văii Moșnei de la intrarea în oraș până la pod

Ploile torențiale care depășesc pragul critic de 45 l/3h produc, datorită antrenării solului nisipos (a aluviunilor) colmatarea pâraielor dalate, a rigolelor șanțurilor de scurgere și canalizării pluviale provocând inundații astfel :

- Pârâul Târgului inundă zona Dealul Furcilor cu străzile adiacente (Brazilor, Viorelelor, V.Țepes, P.Maior) și zona dintre străzile Gh. Lazăr – Târgului.
- Canalul dalat situat în Angărul de jos inundă o parte din străzile Moșnei și Stejarului.

- Canalizarea pluvială din cartierul Vitrometan inundă o parte din str. I. Pissu și str. Sebeșului.
- Canalizarea pluvială existentă în centrul municipiului inundă o parte din zona centrală: zona P. Aman – Malului, L. Toppeltinius M. Weiss – L. Blaga str. Carpați, str. 1 Mai, str. V. Madgearu, str. Ac. I. Moraru,, str. Brâncoveanu, str. Cr. Neculce, str. Zenovia .

DISFUNȚIONALITĂȚI

Datorită industrializării și poziției geografice (10 km depărtare de Copșa Mică) Mediașul este expus la riscuri antropice : poluare, incendii, explozii.

I.3. CAPITALUL SOCIAL

I.3.1. Demografie

Număr locuitori

La 17 martie 2002 populația municipiului era de 55.403 locuitori, din care 26.926 de sex masculin (ponderea pe județ fiind de 48,6 %), respectiv 28.477 de sex feminin (51,4 %)

Date demografice

Populația municipiului în ultimii 100 de ani a evoluat după cum urmează :

- 1910 8.700 locuitori
- 1930 16.842 locuitori
- 1956 33.972 locuitori
- 1966 48.057 locuitori
- 1977 65.072 locuitori
- 1992 64.484 locuitori
- 2002 55.403 locuitori

În anul 2000 s-au născut 563 de persoane, iar în anul 2001 - 564 persoane, ponderea nașterilor pe județ fiind de 12,2 % în 2000 și 12,7 % în 2001. În anul

2000 au decedat 591 persoane, iar în anul 2001 - 612 persoane, ponderea din totalul pe județ fiind de 13,5 % în 2000 și 13,6 % în 2001. În anul 2000 au decedat 9 copii în vârstă de sub 1 an, reprezentând 14,7 % din totalul pe județ.

În anul 2000 au fost înregistrate 378 căsătorii, iar în anul 2001 – 446. La 1 iulie 2000 populația pe grupe de vârstă se prezenta astfel :

- 0 - 14 ani : 11.343
 - 15 – 19 ani : 4.549
 - 20 - 39 ani : 20.371
 - 40 - 59 ani : 16.069
 - peste 60 ani : 9.508
- TOTAL – 6.1840 locuitori**

Dezechilibre sociale și demografice

- Evoluție demografică – negativă .
- Sporul natural – negativ.
- Sporul migrator – în creștere.
- Scăderea ponderii populației active și ocupate din populația totală.
- Îmbătrânirea populației.
- Mortalitate în scădere.

I.3.2. Conviațuirea etniilor

Marea majoritate a populației municipiului este formată din **români (45.376)**, alături de care conviațuiesc următoarele naționalități: **germani (1.150)**, **maghiari (6.554)**, **romi (2.202)** și **alte naționalități (121)**.

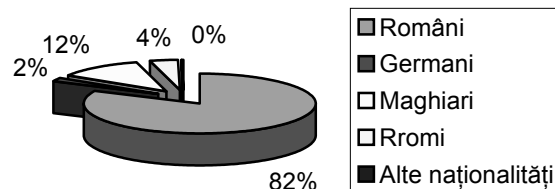

De-a lungul timpului nu au fost semnalate conflicte sociale generate de existența etniilor, putând fi subliniată o anumită solidaritate între etnii.

Astfel, există o bună colaborare între F.D.G.R, filiala Mediaș și Serviciul de protecție socială al municipiului Mediaș, pe linia distribuirii de ajutoare materiale (alimente, îmbrăcăminte).

MEDIAȘ

În prezent în municipiul Mediaș există grădinițe, școli generale și două licee cu predare în limbile germană și maghiară.

În localitatea Mediaș, un număr de 831 rromi frecventează o formă de învățământ. Etnicii rromi care realizează venituri stabile (aproximativ 20%) sunt încadrați ca muncitori în diferite firme particulare de salubritate, întreprinderi sau în construcții. În ceea ce privește numărul de șomeri de etnie rromă, Agenția Locală de Orientare a Forțelor de Muncă Mediaș susține că nu există nici un șomer de etnie rromă, conform declarației personale a fiecăruia, cu toate că în realitate 10% dintre șomeri sunt rromi.

DISFUNCȚIONALITĂȚI

Principalele probleme cu care se confruntă comunitatea de rromi din Mediaș sunt:

- lipsa unei locuințe și a unui loc de muncă care generează de multe ori un nivel de trai sub nivelul de subzistență;
- carențe în educația școlară și preșcolară a copiilor rromi;
- în prezent, nu este finanțat nici un proiect în vederea îmbunătățirii situației rromilor; în vederea inițierii unor activități economice pe plan local ar putea fi organizate diferite cursuri de pregătire profesională în sprijinul etnicilor rromi pentru următoarele meserii: zidar, zugrav, dulgher;
- multe persoane sunt șomere sau beneficează de ajutor social.

I.3.3. Forța de muncă

În ultimii anii, numărul locurilor de muncă din Mediaș a fost în continuă scădere. Populația municipiului este în regres, date fiind valorile sporului natural diminuat și a celui migrator accentuat, datorat:

- Eliberării de forță de muncă din economia municipiului, urmare a diminuării activității în baza economiei de piață.
- Migrării populației (în special a tinerilor) în țările vestice.
- Diminuării forței de muncă în industrie, în paralel cu ocuparea acesteia în comerț sau prestări servicii.

În prezent la A.L.O.F. M. sunt înregistrați un număr de 1.950 șomeri indemnizați, dintre care :

- 840 –femei
- 1.110 - bărbați

Cauzele care stau la baza **evoluției șomajului** pe categorii de vârstă, sex și profesii sunt, în principal:

- disponibilizările colective;
- lipsa locurilor de muncă pentru încadrarea tinerilor absolvenți ai diferitelor forme de învățământ;
- neconcordanța dintre structura cererii și cea a ofertei de muncă marcată de imobilitatea profesională, îndeosebi pentru șomerii din categoriile de vârstă 30-40 ani.

Începând cu anul 2000 au fost organizate o serie de cursuri de formare profesională. La nivelul municipiului se desfășoară atât activități de formare inițială, cât și activități de formare continuă, adresate persoanelor aflate în căutarea unui loc de muncă, ieșite din sistemul educațional.

I.3.4. Protecția socială

I.3.4.1. Activitatea Serviciului Public de Asistență Socială

Din data de 1.04.2003 a fost înființat în subordinea Consiliului Local Mediaș, S.P.A.S., Serviciul Public de Asistență Socială, pentru realizarea unor măsuri de asistență socială în domeniul protecției drepturilor copilului, familiei, persoanelor singure, vârstnice, persoanelor cu handicap, precum și a celor aflate în dificultate.

Acest serviciu are drept obiectiv menținerea, refacerea și dezvoltarea capacităților individuale pentru depășirea unor situații de criză. Activitatea serviciului social - informare, consiliere, acordare de prestații și servicii sociale - este desfășurată în interesul cetățeanului, a tuturor categoriilor de persoane care din motive economice, fizice, psihice sau sociale nu au posibilitatea să își asigure un nivel de trai decent.

Una dintre preocupările acestui serviciu privesc necesitatea unui parteneriat viabil cu ONG-urile care

desfașoară activități în acest domeniu, pentru rezolvarea problemelor sociale pe care autoritățile nu le pot rezolva, cu mijloacele avute la dispoziție.

Principalele activități din cadrul Compartimentului Protecție Socială:

- Acordarea ajutorului social persoanelor sau familiilor sărace, cu mulți copii, cu venituri insuficiente
 - în prezent beneficiază de această prestație în bani 381 persoane sau familii
- Acordarea de hrană gratuită la Cantină de Ajutor Social unor familii cu o situație social/financiară dificilă
 - capacitatea cantinei este de 200 de porții
- Acordarea de ajutoare de înmormântare sau de urgență în cazuri de necesitate, calamități, dezastre, alte situații specifice, etc.
- Acordare de ajutoare pentru încălzirea locuinței pe perioada de iarnă
- Monitorizarea persoanelor contraveniente care prestează muncă în folosul comunității

I.3.4.2. Protecția Copilului

- Preluarea dosarelor în vederea obținerii alocației de stat pentru copii și a alocației suplimentare pentru familiile cu mai mulți copii
- Distribuie lapte praf pentru sugari
- Monitorizarea cazurilor copiilor aflați în dificultate sau cei pentru care se impune luarea unor măsuri de protecție : internări în centre de plasament, sau redarea lor în familia de proveniență, instituirea măsurilor de încredințare sau plasament
- Informare și consultanță în acest domeniu

Scăderea masivă a veniturilor reale ale populației a afectat în mod special familiile cu mulți copii. Situația acestora s-a înrăutățit și datorită scăderii valorii reale a ajutorului social acordat; alocațiile pentru copii au regresat mai accentuat decât salariile sau pensiile. Societatea românească a devenit polarizată, motiv pentru care familiile monoparentale și cele cu mulți copii, au fost antrenate într-un proces de sărăcie progresivă.

În Mediaș există 65 de copii instituționalizați în diferite centre de plasament din județul Sibiu.

Pentru a veni în sprijinul unor categorii de copii aflați în dificultate, la 01.10.2001 s-a înființat un **Centru de**

Tranzit pentru Minori, ca serviciu public în subordinea Consiliului Local Mediaș, cu o capacitate de 18 locuri. Beneficiarii centrului sunt minorii din localitate și împrejurimi care practică cerșetoria, vagabondajul, sunt lipsiți de supraveghere din partea părinților.

Obiectivul acestui centru este asigurarea unor condiții optime pentru copiii aflați în tranzitul către reintegrarea în familia originară sau în centre de plasament.

În cadrul compartimentului de Protecție a Persoanelor Vârstnice și cu Handicap se asigură :

I.3.4.3. Persoane vârstnice

Pentru persoanele vârstnice care nu au aparținători și au venituri reduse, Primăria a început în decembrie 2001 un proiect de strângere de fonduri și asistență financiară. În acest scop s-au plasat un număr de 30 de cutii transparente în magazinele din localitate, în care cetățenii au putut dona bani pentru sprijinul acestor persoane. Sumele strânse au fost utilizate pentru achitarea facturilor restante la apă, gaze și electricitate pentru vârstnicii care riscă să li se întrerupă furnizarea acestor servicii.

De asemenea a fost demarat un proiect pentru îngrijirea persoanelor vârstnice la domiciliu, acordarea de servicii socio/medicale persoanelor în vârstă aflate în dificultate, pentru a preveni instituționalizarea și marginalizarea socială a acestora.

- Evidența, monitorizarea și plata asistenților personali ai persoanelor cu handicap gradul I de invaliditate (în număr de 400)
- Distribuie și vizarea abonamentelor gratuite pentru transportul local pentru următoarele categorii de persoane : cu handicap, vârstnice, asistenții personali ai persoanelor cu handicap, veterani de război și văduve de veterani, foști deținuți politici sau persecutați și strămutați pe motive etnice

Numărul mare de persoane care au certificat de încadrare în categoria persoanelor cu handicap gradul I, II și III : 1.685, impune o reexpertizare riguroasă a acestora.

DISFUNȚIONALITĂȚI

- proces anevoios în cazul internării persoanelor vârstnice în cămine de bătrâni datorita locurilor puține din aceste unități;

MEDIAȘ

- inexistența unui birou de consiliere pentru cetățeni cu probleme în acest domeniu;
- amploarea sărăciei generează probleme sociale.

I.3.5. Sănătate

În Municipiul Mediaș există următoarea rețea sanitară: un spital municipal (cu 11 secții și 5 compartimente, o policlinică unde funcționează mai multe cabinete medicale, 2 laboratoare ecografice, cabinete de stomatologie, laboratoare dentare, farmacia policlinicii, farmacia particulare și mai multe puncte farmaceutice.

Starea proastă de sănătate este o consecință a reducerii fondurilor alocate de stat, disconfortului psihic generat de șomaj, insecuritatea socială, standard de viață scăzut, creșterea consumului de tutun, alcool și reforma lentă a serviciilor de sănătate.

Preocupările *Spitalului Municipal* în colaborare cu *Serviciul de asistență socială* a spitalului, pentru creșterea stării de sănătate a populației s-au concretizat în :

- Deschiderea în anul 2000, în cadrul Spitalului Municipal Mediaș, a Secției de dializă, dotată cu aparatură modernă, destinată unui număr de 17 bolnavi cu hemodializă și 7 bolnavi cu dializă peritoneală.
- Funcționarea din anul 1999, în cadrul Spitalului, a unui compartiment special destinat unui număr de 10 copii seropozitivi, cu regim de spitalizare permanentă și cu 10 paturi, pentru secția HIV (copii și adulți).

În luna septembrie 2003 s-a înființat **Unitatea medico-socială** conform OG 70/2002 și a HG 412/2003. Aceasta funcționează în subordinea Consiliului Local, având o capacitate de 35 de paturi și 18 angajați.

Principala sursă de finanțare o constituie bugetul local, la care se adaugă veniturile proprii constituite din: sumele decontate de Casele de Asigurări de Sănătate pe bază de contracte încheiate cu acestea, contribuțiile personale ale beneficiarilor sau ale susținătorilor legali ai acestora, aprobate în condițiile legii și donații și sponsorizări.

Aceasta instituție acordă servicii medico-sociale și de îngrijire persoanelor cu afecțiuni cronice care necesită permanent sau temporar supraveghere, asistare, îngrijire, tratament și care din cauza unor motive de

natura economică, fizică, psihică sau socială nu au posibilitatea sa-și asigure nevoile sociale, să-și dezvolte propriile capacități și competențe pentru integrare socială.

Ministerul Muncii și Solidarității Sociale prin Direcția Județeană de Muncă Sibiu a alocat la începutul anului 2004 o sumă importantă de bani pentru reamenajarea și reparația clădirii în care funcționează unitatea.

DISFUNCȚIONALITĂȚI:

- Reducerea fondurilor alocate de Casa de Asigurări, ceea ce a dus la probleme de acoperire a cheltuielilor de spitalizare (costul zilei de spitalizare stabilit conform normelor legale nu este cel real).
- Existența unei categorii de pacienți fără venituri, deci neasigurați, care nu beneficiază de asistență sanitară

I.3.6. Educație

Educația tinerilor din Mediaș se realizează atât prin învățământul preuniversitar (de la nivelul preșcolar, până la nivelul postliceal și profesional) cât și prin sistemul de învățământ universitar.

Rețeaua școlară pentru anul 2001 – 2002 se prezintă astfel:

Forma de învățământ	Nr. unități	Nr. elevi
Învățământ preșcolar	13 grădinițe	1.634
Învățământ primar și gimnazial	11 școli	2.985 3.460
Învățământ liceal	5 licee	2.783
Învățământ profesional		2.712
Învățământ de ucenici		105
Învățământ postliceal		201
Învățământ de maiștri		61
Învățământ special		230
Unități conexe din care:		
Clubul sportiv școlar	1	614
Clubul copiilor și elevilor	1	2.000

Învățământul profesional pregătește elevi în meseriile :

- Tinichigii - vopsitori auto
- confecționeri produse textile

- confecționeri articole piele și înlocuitori
- electrician auto
- mecanic în industria constructoare de mașini
- operator exotric tratare transport distribuție gaze naturale
- instalator rețele de distribuție locale și magistrale de gaz
- electronist automatizări
- comerciant vânzător mărfuri nealimentare
- construcții
- electrician instalații
- echipamente electrice industriale

Învățământul liceal pregătește absolvenți cu specializările :

- mecanic
- laborant chimist
- contabilitate
- profil mecanic
- matematică-informatică
- științele naturii
- filologie – lb. engleză
- științe sociale
- limbi străine
- electronist automatizări (română și maghiară)
- contabilitate (germană)
- chimie – biologie
- tehnician mecanic pentru întreținere și reparații
- tehnician în administrația publică
- tehnician electronist
- tehnician în telecomunicații
- tehnician în metrologie

Învățământul de ucenici pregătește absolvenți în specializările :

- emailatori
- ospătar – bucătar
- lenjer

Învățământul postliceal pregătește următoarele specializări:

- asistent gestiune
- tehnician telecomunicații

Învățământul de maiștri pregătește absolvenți în specializările:

- maiștri mecanici
- maiștri instalatori în construcții

Învățământul special :

- zugravi – vopsitori
- tapițer

Comparând situația statistică a anului școlar 2001-2002 cu cea a anilor precedenți s-a constatat o ușoară descreștere a numărului elevilor.

Neomogenitatea etnică a populației din municipiului Mediaș se reflectă în structura sistemului educațional, existând unități de învățământ cu predare în limba română, maghiară și germană.

Structura sistemului de învățământ se modifică datorită transformărilor socio-economice și trebuie să se conformeze cerințelor în continuă schimbare.

Numeroasele premii obținute de elevii medieșeni la olimpiade și diverse concursuri dovedesc performanțele școlare și sportive ale acestora.

a. Grădinițe	13
b. Învățământ primar și gimnazial	11
c. Licee	5
d. Învățământ special	2
e. Cluburi sportive	1
f. Cluburi ale copiilor și elevilor	1

Populația școlară 2001 - 2002

a. Învățământ preșcolar	1.634
b. Învățământ primar	2.985
c. Învățământ gimnazial	3.460
d. Învățământ liceal	2.783
e. Învățământ profesional	912
f. Învățământ de ucenici	105
g. Învățământ postliceal	201
h. Învățământ de maiștri	61
i. Învățământ special	230

Sistemul de învățământ universitar

Sistemul de învățământ universitar este reprezentat prin Universitatea "Lucian Blaga" Facultatea de inginerie "Herman Oberth" și de secția de învățământ deschis la distanță a Academiei de studii economice București.

Facultatea de inginerie "Herman Oberth" pregătește specialiști în cadrul colegiului (3 ani) în următoarele specializări:

1. Exploatarea și Valorificarea Gazelor Naturale (EVGN) – cu un număr de 120 studenți.
2. Tehnologia Materialelor Extractive (TME) cu un număr de 43 studenți.

MEDIAȘ

La Universitatea “Lucian Blaga” predau 52 de profesori.

DISFUNȚIONALITĂȚI

- insuficiența spațiilor de învățământ la unele școlile generale, obligând la desfășurarea cursurilor și după amiaza;
- gradul de uzură al materialului didactic și dotarea insuficientă unităților de învățământ pentru desfășurarea unui proces educativ modern;
- lipsa unor cursuri de formare profesională pentru cadre didactice;
- rigiditatea și supraaglomerarea sistemului de învățământ;
- copii care nu au acces la procesul educațional;
- absența unei structuri care să permită școlarizarea copiilor care nu s-au încadrat în sistem.

I.3.7. Cultura

Harta culturală a municipiului Mediaș

Mediașul are o viață culturală variată și o infrastructură culturală favorabilă, existând numeroase posibilități pentru participarea la evenimente organizate ocazional sau permanent de instituțiile culturale reprezentative ale orașului.

Monumente istorice

În Mediaș s-au păstrat unele monumente istorice ce alcătuiesc centrul actual al localității, în care se regăsesc toate stilurile arhitecturale de la cel gotic, specific Renașterii, la cel Baroc-Empire.

Dintre acestea amintim:

Biserica Evanghelică Sf. Margareta. Prima mențiune documentară a bisericii cu hramul Sfânta Margareta datează din 1414. Cunoscută și sub denumirea de Castel, deține o orgă din sec.VII, fiind un edificiu impunător situat în centrul complexului de fortificații medievale.

Turnul bisericii denumit **Turnul Trompeților** sau **Trâmbișilor** este simbolul orașului, având 68,5 m

înălțime și fiind unul dintre cele mai înclinate turnuri din Europa.

Incinta fortificată denumită “Castelul” este contemporană cu biserica și apare menționată pentru prima dată într-un document din 1450, în care se vorbește despre Nicolaus Szasz “castelanul cetăților din Mediaș, Tălmaci și a altor cetăți”. În incinta fortificată se află următoarele monumente: **Turnul Clopotelor, Turnul Croitorilor, Clădirea Primăriei Vechi, Turnul Mariei, Casa Parohială, Locuința Capelanilor, Turnul Funarilor, Școala Veche.**

Printre ruinele cetății medievale Mediaș se păstrează zidurile de incintă și turnurile de apărare ridicate în sec.V,VI cum ar fi :**Turnul Fierarilor-Forkesch, Aurarilor și Pietrarilor.**

Casa Schuller, situată în Piața Regele Ferdinand I nr. 25, a fost atestată documentar în anul 1588. Casa Schuller găzduiește evenimente culturale precum: simpozioane științifice, concerte de muzică clasică și de cameră susținute de prestigioși artiști români și străini, expoziții de artă plastică realizate de artiști locali.

Casa Rosenauer din Piața. Regele Ferdinand I nr. 22, a fost construită după 1621 în sudul zidului exterior al castelului, în stilul Renașterii Transilvane. Decoruri renaștentiste apar și la ancadramentul ferestrelor de la etaj, în curtea interioară.

Casa Schuster Dutz aflată în Piața Regele Ferdinand nr. 14 a fost construită în 1690 și reparată în 1813. Se remarcă succesiunea pilaștrilor fațadei, stucatura cornișelor și a arcazelor ferestrelor.

Școala Piaristilor sau Casa Guggenberger a fost construită în 1740. Interiorul clădirii are o linie stilistică gotică târzie, cu bolți “a vela” și ganguri boltite în cruce cu penetrații.

Casa memorială “St. L. Roth”

Om de știință și publicist, Ștefan Ludwig Roth (1796-1849) a militat pentru cele mai înalte năzuințe ale naționalităților din Transilvania.

La 25 septembrie 1970, sub îngrijirea istoricului George Togan, a fost inaugurată casa memorială “Ștefan Ludwig Roth” pe str. Honterus, unde au fost transferate obiectele păstrate în biserica Sf. Margareta.

Muzeul “Hermann Oberth”

Herman Oberth are meritul de a fi proiectat motorul ce stă la baza navelor spațiale de astăzi. Este o

personalitate de talie internațională, brevetând numeroase invenții care l-au impus științei mondiale.

Muzeul Municipal

Are sediul într-una dintre cele mai reprezentative clădiri ale orașului. Conventul sau Mănăstirea franciscanilor, complex monument arhitectural în stil baroc, atestat documentar în sec.V.

Înființat în anul 1964, Muzeul cuprinde colecții de arta populară

Harta culturală a localității mai cuprinde: două case de cultură (Casa de cultură a municipiului Mediaș, Casa de cultură a sindicatelor), un cinematograful și 4 biblioteci (Biblioteca Municipală, Biblioteca Engleză, Biblioteca Copiilor și Biblioteca Creștină "Samuel").

Evenimente culturale

Mediașul este gazda unor evenimente culturale anuale precum:

- Festivalul "Zilele Mediașului"
- Festivalul de dansuri populare "Pe Mureș și pe Târnave"
- Întâlnirea sașilor
- Festivalul de muzică populară "Rapsodia Târnavelor"
- Zilele revistelor culturale din Transilvania și Banat
- Festivalul-concurs de muzica folk "Mediaș, cetate seculară"
- Expoziții de artă plastică

Concluzii:

Este evidentă preocuparea edililor și a oamenilor de cultură din Mediaș pentru diversificarea centrelor și manifestărilor culturale, dar se constată totuși unele deficiențe.

DISFUNȚIONALITĂȚI:

- Deși în Mediaș există cca. 70 de obiective clasificate drept monumente de artă plastică cu valoare memorială (statui și monumente funerare), zone istorice, turnuri, bastioane, biserici, există totuși un număr relativ redus de evenimente culturale.
- Se constată lipsa unui spațiu adecvat pentru desfășurarea în condiții optime a activității Bibliotecii Municipale.

1.3.8. Sport și agrement

Activitățile sportive din municipiu se desfășoară în cele două mari baze sportive "Asociația Sportivă Gaz Metan" și "Clubul Sportiv Școlar Mediaș"

Asociația Sportivă Gaz Metan beneficiază de un teren de fotbal pentru competiții de nivel național (divizia A) prin echipa "Gaz Metan Mediaș" și o pistă de atletism din tartan, amenajată după standardele internaționale, care poate găzdui întreceri sportive de înalt nivel competițional (în anul 1999 au avut loc aici Jocurile internaționale ale Elevilor).

Clubul Sportiv Școlar Mediaș are în dotare terenuri de minifotbal, baschet, handbal, tenis de masă și o pista de atletism, înregistrându-se rezultate foarte bune la disciplinele atletism și baschet, prin cucerirea unor titluri și medalii la întrecerile sportive atât din țară cât și din străinătate, o parte din componenții loturilor făcând parte și din lotul național.

Activitatea de educație fizică din unitățile de învățământ se desfășoară în 7 săli de sport, o parte din unități având și terenuri de sport. Se remarcă terenul și sala de sport ale Școlii Naționale de Gaze Naturale și cele ale Grupului Școlar de industrie Ușoară Mediaș, baze sportive care pot asigura desfășurarea unor competiții de nivel local.

Pentru recreere, Mediașul dispune de câteva zone atractive, aparținând municipalității, însă nu suficient de dotate și întreținute, din lipsă de fonduri (ex. Hanul Căprioarei, Zona Eleșteu, barajul de la Igheș).

Singura bază de agrement și recreere din municipiu dotată cu ștrand, este baza "Sana Muntean" care beneficiază și de terenuri de minifotbal și baschet. Aceasta nu satisface însă cerințele cetățenilor, fiind situată la o distanță destul de mare de unele cartiere de locuit.

Baza de agrement DELFI, înființată de curând, are în componență un bazin de înot acoperit și o sală de fitness dotată corespunzător.

DISFUNȚIONALITĂȚI:

Se constată o deficiență a zonelor de recreere și agrement. Spațiile destinate locurilor de joacă pentru copii sunt slab dotate în unele cartiere, iar în altele chiar inexistente.

I.3.9. Societatea civilă

Printre schimbările pozitive din ultimii ani se numără și faptul că a devenit posibilă înființarea organizațiilor non-guvernamentale. Multe dintre acestea s-au remarcat prin activități concrete, care au adus importante beneficii materiale și morale populației. Astfel de organizații au apărut în domeniul protecției sociale, cultelor, educației, sportului, etc.

Cel mai bine reprezentat sector este cel social, unde activează organizații ca :

- Asociația de inițiativă Civilă “Phoenix Speranța”, preocupată de integrarea socio-profesională a persoanelor cu handicap din municipiu și împrejurimi.
- Fundația “CAIRD”, care se ocupă de protecția copiilor abandonți;
- Fundația Română pentru Promovarea Dreptului la Muncă al Persoanelor cu Handicap << F.R.M.P.H.>>, care urmărește ajutorarea și acordarea de asistență socială pentru persoanele cu un handicap de natură fizică sau mentală.

În domeniul sănătății, “Asociația Diabeticilor și a Bolnavilor Oncologici” acordă

- asistență medicală, medicamente și ajutoare materiale membrilor asociației.

Concluzii:

Asociațiile și fundațiile și-au câștigat un rol important în viața socială a municipiului prin proiectele derulate, unele bucurându-se deja de un renume internațional.

S-au realizat parteneriate între administrația publică și organizațiile neguvernamentale, în vederea realizării unor proiecte locale privind asistența persoanelor vârstnice (Sellavy Umanitas), activități de pregătire

profesională a tinerilor cu handicap (Phoenix Speranța), protecția copiilor aflați în dificultate (Centrul de Tranzit Pentru Minori, Centru de Sprijin Familial – Sinergie).

Se impune în continuare o mai strânsă colaborare și stabilirea de parteneriate cu O.N.G.-urile eficiente, ca și stimularea inițiativelor acelora care activează în domeniile importante pentru comunitate.

I.3.10. Mass-media

În Mediaș există două cotidiane, două posturi de radio și unul de televiziune.

Concluzii:

Mass-media locală este bine reprezentată și se bucură de audiență în rândul cetățenilor.

I.3.11. Ordinea publică

Ordinea publică este asigurată de Poliția municipiului Mediaș și de Corpul Gardienilor Publici.

În prezent se pune accentul pe munca preventivă, realizată printr-o prezență activă și eficientă în stradă și prin colaborarea cu efectivele de jandarmi.

În municipiu își desfășoară activitatea o unitate de pompieri, dotată cu echipament corespunzător și deservită de personal instruit.

Obiective:

Se impune realizarea unor programe de prevenirea și combaterea stării de infraționalitate începând din școli și licee, pentru a preveni apariția fenomenelor de delincvență juvenilă.

Siguranța și liniștea publică în comunitate trebuie consolidate în continuare, aceste procese fiind nu doar de competența organelor de specialitate, ci depinzând de fiecare cetățean, ca o garanție a prosperității în municipiu.



32

MUNICIPIUL

II. PLANUL LOCAL DE ACȚIUNE

II.1. OBIECTIVE GENERALE

Obiectivele principale ale dezvoltării municipiului Mediaș sunt:

- dezvoltarea economică prin crearea unui climat economic favorabil, în acord cu tendințele majore ale Comunității Europene;
- dezvoltarea infrastructurii de bază și asigurarea accesului liber la aceasta (rețelele de apă și canalizare, electricitate, transport, gaz natural);
- protecția mediului și a sănătății populației;
- reducerea sărăciei;
- regenerare urbană (refacerea centrului istoric, regenerarea capitalului natural, construirea de locuințe);
- crearea unei zone de dezvoltare economică alternativă (PARC INDUSTRIAL), care să permită desfășurarea unor noi afaceri în Mediaș.

Având în vedere că o așezare urbană este un sistem deschis, iar realizarea celor cinci obiective generale se întemeiază pe aplicarea unui management care să conducă la dezvoltare și/sau regenerare urbană, politicile, planificarea strategică urbană, precum și realizarea programelor și proiectelor se vor face cu respectarea următoarelor principii:

- Promovarea unei atitudini responsabile și participative în ceea ce privește gestiunea și valorificarea resurselor locale;
- Crearea unui mediu de afaceri favorabil atragerii de noi investitori și dezvoltării afacerilor existente în Comunitate;
- Realizarea unui parteneriat local durabil între sectorul public și cel privat;
- Descentralizarea serviciilor și evitarea situațiilor de concurență între investițiile sau serviciile publice și cele private;
- Fixarea regulilor de utilizare rațională a terenurilor pentru toate proiectele de dezvoltare

în baza planului de urbanism general, ca instrument de planificare spațială;

- Promovarea unor modele și acțiuni de dezvoltare durabilă care să asigure protecția mediului;
- Mărirea gradului de transparență în ceea ce privește modul de lucru în administrația publică, implicarea cetățenilor în luarea și implementarea deciziilor locale.

FACILITĂȚI

Se acordă scutiri de impozitele și taxele locale fundațiilor testamentare constituite potrivit legii, cu scopul de a întemeia, întreține, dezvolta și ajuta instituții de cultură națională, precum și de a susține acțiuni cu caracter umanitar, social și cultural.

Se scutesc de plata impozitului pe clădiri și a impozitului pe teren, în proporție de 50% societățile comerciale care au ca obiect unic de activitate asigurarea de servicii turistice cu activitate sezonieră de cel mult 5 luni din anul fiscal, însă numai pentru clădirile destinate acestei activități.

Sunt scutite de impozitul pe clădiri în proporție de 50% pe o perioadă de 5 ani de la punerea în funcțiune obiectivele nou-construite ce aparțin cooperăției de consum sau meșteșugărești.

Consiliile locale pot hotărî scutirea sau reducerea impozitului pe terenul aferent investițiilor efectuate potrivit Legii nr. 332/2001 privind promovarea investițiilor directe cu impact semnificativ în economie, pe toată perioada executării acestora, până la punerea în funcțiune, dar nu mai mult de 3 ani de la începerea lucrărilor.

(ORDONANȚA nr. 36 din 30 ianuarie 2002, privind impozitele și taxele locale)

Întreprinderile mici și mijlocii vor beneficia de reducerea impozitului pe profit în proporție de 20%, în cazul în care creează noi locuri de muncă, dacă se asigură creșterea numărului mediu scriptic anual cu cel puțin 10% față de anul fiscal precedent.

Reducerea impozitului pe profit se aplică în perioada în care forța de muncă nou-angajată rămâne în întreprindere și nu se fac disponibilizări.

(LEGEA nr. 415 din 18 iulie 2001, privind aprobarea Ordonanței de urgență a Guvernului nr. 297/2000 pentru completarea Legii nr. 133/1999 și privind stimularea întreprinzătorilor privați pentru înființarea și dezvoltarea întreprinderilor mici și mijlocii)

Angajatorii care încadrează în muncă pe durată nedeterminată absolvenți ai unor instituții de învățământ primesc, pe o perioadă de 12 luni, pentru fiecare absolvent, o sumă lunară reprezentând un salariu minim brut pe economie.

Angajatorii care încadrează în muncă pe durată nedeterminată absolvenți din rândul persoanelor cu handicap primesc, pe o perioadă de 18 luni, pentru fiecare absolvent, o sumă lunară reprezentând 1,5 salarii minime brute pe economie.

Angajatorii care încadrează în muncă pe perioadă nedeterminată șomeri în vârstă de peste 45 de ani sau șomeri întreținători unici de familie primesc lunar, pe o perioadă de 12 luni, pentru fiecare persoană angajată din aceste categorii, o sumă egală cu un salariu minim brut pe țară, în vigoare, cu obligația menținerii raporturilor de muncă sau de serviciu cel puțin 2 ani.

De aceleași facilități beneficiază și angajatorii care au sub 100 de angajați și încadrează în muncă pe durată nedeterminată persoane cu handicap, cu obligația menținerii raporturilor de muncă sau de serviciu cel puțin 2 ani.

Angajatorii care încadrează în muncă persoane din rândul șomerilor, pe care le mențin în activitate pe o perioadă de cel puțin 6 luni de la data angajării, beneficiază de reducerea sumei reprezentând contribuția de 5% datorată bugetului asigurărilor pentru șomaj.

Reducerea contribuției se acordă începând din anul fiscal următor, pentru o perioadă de 6 luni, și constă în diminuarea sumei datorate lunar cu 0,5% pentru fiecare procent din ponderea personalului nou-angajat din numărul mediu scriptic de personal încadrat cu contract individual de muncă din anul respectiv.

Angajatorii care primesc credite din bugetul asigurărilor pentru șomaj, beneficiază de reducere la plata contribuției, numai pentru șomerii încadrați peste nivelul de 50% din locurile de muncă nou-create.

(L 76/2002, privind sistemul asigurărilor pentru șomaj și stimularea ocupării forței de muncă)

Agenții economici cu personalitate juridică, indiferent de forma de organizare și de proprietate, care au cel puțin 30% din numărul total de angajați persoane cu handicap încadrate cu contract individual de muncă;

Secțiile, atelierile sau alte structuri fără personalitate juridică din cadrul agenților economici sau din cadrul organizațiilor neguvernamentale, care au contabilitate proprie și cel puțin 30% din numărul total de angajați persoane cu handicap încadrate cu contract individual de muncă;

Asociațiile familiale, asociații sau fundații fără scop lucrativ, constituite din cel puțin o persoană cu handicap, precum și persoana cu handicap care este autorizată, potrivit legii, să desfășoare activități economice independente, **beneficiază de următoarele drepturi:**

- a) scutire de plata impozitului pe profit, cu condiția ca minim 75% din fondul obținut prin scutire să fie reinvestit pentru achiziționarea de echipamente tehnologice, mașini, utilaje, instalații de lucru și/sau pentru amenajarea locurilor de muncă protejate;
 - b) scutire de plata taxelor vamale pentru importurile de materii prime, materiale, semifabricate, utilaje și părți componente ale acestora necesare procesului de producție; este interzisă înstrăinarea lor pe timp de 5 ani, sub sancțiunea plății retroactive a taxelor vamale;
 - c) scutire de T.V.A. a operațiunilor desfășurate în unitățile protejate autorizate;
 - d) alte facilități ce pot fi acordate de autoritățile administrației publice locale din fondurile proprii.
- (OG 102/1999)

II.2. OBIECTIVE SPECIFICE

II.2.1. Resurse naturale

II.2.1.1. Factorii de mediu (apă, aer, sol)

- Refacerea sistemului de canalizare menajeră și pluvială în cartierul Vitrometan.

MEDIAȘ

- Conștientizarea opiniei publice asupra problemelor de mediu, prin organizarea de campanii publice cu ocazia unor evenimente, cum ar fi Ziua Internațională a Mediului.
- Curățirea și decolmatarea pâraielor și a râului Târnava Mare.

II.2.1.2. Managementul deșeurilor

- Colectarea tuturor deșeurilor, inclusiv din satul aparținător municipiului.
- Eliminarea depozitării necontrolate a deșeurilor de către cetățeni și agenții economici.
- Depozitarea gunoaielor numai în rampe și gropi de gunoi care corespund din punct de vedere al normativelor naționale și europene de mediu.
- Realizarea unei rampe ecologice și colectarea selectivă a deșeurilor.
- Realizarea unui incinerator pentru deșeurile spitalicești.
- Gestionarea separată a deșeurilor toxice provenite din activități casnice.
- Salubritatea corectă a întregului teritoriu administrativ, intravilan și extravilan.

II.2.1.3. Zone verzi

- Amenajarea și întreținerea zonelor verzi existente.
- Extinderea suprafeței zonelor verzi.
- Împădurirea a 20 ha de pământ pentru stabilizarea solului și pentru diminuarea efectelor poluării: Hula Baznei (10ha), Luna” (4ha), Dealul Cărămizilor (10ha).

II.2.1. Resurse economice

II.2.2.1. Dezvoltarea infrastructurii de bază

Alimentarea cu apă

- Îmbunătățirea calității apei brute din râul Târnava Mare pentru stațiile de tratare ale localităților prin amenajarea de stații de epurare în amonte.

- Înlocuirea conductelor de azbociment și a celor din oțel aflate într-o stare avansată de coroziune, precum și extinderea rețelei acolo unde nu există.
- Asigurarea presiunii în rețeaua de distribuție, prin înmagazinarea apei în rezervoare construite în zonele înalte.
- Monitorizarea sistemului de captare, înmagazinare, distribuție și contorizare.
- Alimentarea cu apă brută a municipiului din aducțiunea Zetea pentru care există un studiu de fezabilitate aprobat.

Canalizare

- Modernizarea stației de epurare.
- Executarea de stații de pompare pentru ape uzate în zonele mai joase.
- Completarea rețelei de canalizare a municipiului acolo unde ea nu există.
- Reabilitarea canalizării menajere în cartierele Moșnei, Vitrometan, Aurel Vlaicu.
- Executarea unor colectoare de o parte și de alta a râului Târnava Mare care să colecteze apele uzate.

Rețeaua stradală

- Modernizarea rețelei stradale în tot municipiul.
- Mărirea capacității de transport și eliminarea ștrangulărilor de trafic pe DN 14 (Supralărgire pasaj Superior CF, Supralărgire str. Hermann Oberth).
- Rezolvarea circulației în zona centrală a municipiului pentru traficul greu și de tranzit.
- Realizarea unor pasaje superioare la trecerea peste magistrala de cale ferată 300.

Transportul rutier

- Extinderea transportului electric în comun.

Electricitate

- Reabilitarea, modernizarea și extinderea iluminatului public în întreg municipiul.
- Creșterea eficienței energetice prin reducerea consumului de energie.
- Extinderea iluminatului arhitectural în zona istorică a municipiului.

Rețele de gaz

- Înlocuirea și repararea rețelelor de gaze naturale cu grad mare de uzură, precum și redimensionarea acestora acolo unde este cazul.

II.2.2.2. Regenerare urbană, creștere economică

Comerț

- sprijinirea dezvoltării proporționale a comerțului pe teritoriul municipiului, astfel încât acesta să fie bine reprezentat în zonele marginase ale orașului, în vederea asigurării unei bune aprovizionări a populației.
- modernizarea comerțului stradal și a celui desfășurat în cadrul piețelor.

Întreprinderi mici și mijlocii

- oferirea unui suport pentru întreprinderile mici și mijlocii în vederea cunoașterii cadrului legislativ, care să le permită acestora:
 - realizarea unor colaborări directe cu firme din alte țări;
 - cunoașterea actelor normative care conferă acestor categorii de întreprinderi diferite facilități în vederea creșterii competitivității și atragerii forței de muncă;
- eficientizarea unui sistem de informații privind programele de finanțare ale Uniunii Europene și modalități de întocmire a proiectelor.

Sprijinirea sectorului IMM, un obiectiv important pentru dezvoltarea locală durabilă are două componente majore:

1. Respectarea prevederilor acquis-ului la nivel local, în domeniul Liberei circulații a serviciilor (cap. 3 de negociere) și al Întreprinderilor Mici și Mijlocii (cap. 16 de negociere), pentru prevenirea emiterii pe plan local a unor decizii care ar putea fi restrictive pentru activitatea IMM-urilor. Acest aspect vizează, în principal administrarea următoarelor legii cu impact asupra dezvoltării IMM:
 - Legea nr.133/1999 privind stimularea întreprinzătorilor privați pentru înființarea și dezvoltarea întreprinderilor mici și mijlocii, precum și Legea privind stimularea înființării

și dezvoltării IMM (aflată în proces de dezbateră parlamentară)

- Legea nr.507/2002 privind organizarea și desfășurarea unor activități economice de către persoane fizice, precum și Legea privind autorizarea și înregistrarea în registrul comerțului a persoanelor fizice care desfășoară activități economice în mod independent și a asociațiilor familiale (aflată în proces de dezbateră parlamentară)
 - Legea nr.650/2002 privind comercializarea produselor și serviciilor de piață și aplicarea Normelor metodologice de implementare a acestora.
2. Dezvoltarea parteneriatelor pe proiecte prioritare identificate de Agenda Locală 21 pentru IMM-urile locale. În cadrul acestor parteneriate pot fi implicate Agențiile de Dezvoltare Regională, precum și asociațiile de reprezentare a sectorului IMM, inclusiv reprezentanțele teritoriale ale CNIPMMR realizându-se astfel:
 - consultarea factorilor de răspundere regionali pentru actualizarea Strategiei de Dezvoltare a sectorului IMM pe perioada 2004-2008;
 - dezvoltarea de programe locale și regionale pentru asigurarea dezvoltării durabile a regiunilor și creșterea competitivității IMM;
 - dezvoltarea rețelelor locale de fonduri de garantare;
 - susținerea accesului IMM la servicii de consultanță și informare;
 - asigurarea sustenabilității parcurilor industriale și a incubatoarelor de afaceri;
 - susținerea transferului afacerilor în cazul întreprinderilor mici și mijlocii;
 - susținerea accesului IMM la utilitățile publice;
 - modernizarea departamentelor administrației publice locale în scopul creșterii eficienței acestora în relația cu întreprinzătorii;
 - inițierea unui dialog permanent între ANIMMC, primărie și prefectură asupra problemelor ivite în relația cu întreprinzătorii în aplicarea Normelor metodologice;
 - organizarea de seminarii tematice pentru găsirea celor mai bune soluții de dezvoltare durabilă și pentru preîntâmpinarea introducerii unor bariere artificiale în calea dezvoltării afacerilor.

Turism

Principalele obiective în domeniul turismului sunt :

- dezvoltarea și modernizarea ofertei turistice locale reprezentate de resursele naturale și antropice ale Mediașului, prin punerea în valoare a obiectivelor turistice, realizându-se noi căi de acces și îmbunătățirea celor existente;
- dezvoltarea unui turism cultural, având ca grup țintă iubitorii de artă medievală și a unui turism școlar;
- promovarea acestui produs al turismului local la nivel internațional prin noul web-site al primăriei municipiului, dar și realizarea de material promoțional nou pentru mass-media, diverse broșuri, ghiduri, cataloage, pliante, afișe privind oferta turistică. Acestea vor fi distribuite orașelor înfrățite și celor cu care Mediașul are legături;
- creșterea calității serviciilor turistice prin asigurarea unui personal calificat, prin depoluarea continuă a zonelor turistice și prin elaborarea și afișarea în aceste zone în limbile română, engleză și germană a unui scurt istoric;
- reamenajarea și remobilarea Pieței Ferdinand pentru a-i crește gradul de atractivitate turistică;
- deschiderea unui birou de informații turistice;
- restaurarea și conservarea site-ului istoric al Mediașului și crearea de oferte turistice tematice.

II.2.3. Resurse sociale

II.2.3.1. Sănătate publică și demografie

Obiective și acțiuni propuse de Serviciului de autoritate tutelară – Protecție socială din cadrul Direcției sociale a Primăriei:

- Creșterea calității vieții și responsabilității față de persoanele defavorizate;
- Crearea de parteneriate cu reprezentanții societății civile pentru dezvoltarea programelor de asistență socială;
- Îmbunătățirea calității serviciilor sociale și simplificarea modului de utilizare a acestora;
- Reintegrarea pensionarilor în viața socială.

În vederea ameliorării situației rromilor intenționăm elaborarea unor proiecte, având ca obiective:

- Prevenirea abandonului școlar;
- Asistența și protecția mamei și copilului;
- Reconversia profesională.

II.2.3.2. Educație și cultură

Obiective educaționale:

- Atragerea surselor financiare pentru procurarea tehnologiilor didactice bazate pe comunicațiile electronice;
- Echiparea laboratoarelor didactice;
- Promovarea unui învățământ deschis, ca urmare nevoilor actuale de calificare;
- Încurajarea implicării copiilor și tinerilor în activități comunitare;
- Asigurarea unui management școlar profesionist;
- Asigurarea sumelor de bani din bugetul local și din alte fonduri necesare funcționării unităților de învățământ în condiții optime (asigurarea sistemului de încălzire propriu – prin construcția centralelor termice la 4 grădinițe (2;11;15;17) și Liceul S.N.G.
- Repararea clădirilor unităților de învățământ, a structurii de rezistență (Sc.gen.4, Grădinița 1) repararea fațadelor, a împrejmuirilor, amenajarea curților.
- Alocarea sumelor necesare efectuării lucrărilor de reparații curente la unitățile de învățământ.
- Amenajarea unor laboratoare de informatică și conectarea la sistemele de comunicație electronică în toate unitățile școlare.
- Construirea unei săli de sport la Liceul Axente Sever prin Consiliul Național de Investiții.
- Cuprinderea în sistemul de învățământ a tuturor copiilor de vârstă școlară;
- Eliminarea abandonului școlar.
- Sprijinirea activităților desfășurate de Clubul copiilor și Clubul sportiv școlar.

Obiective culturale:

- Derularea în continuare a programelor de restaurare și conservare a monumentelor istorice, în vederea susținerii dezvoltării identității culturale a municipiului;

- Finalizarea obiectivului de investiții “Mediatecă” cu funcționalități multiple (bibliotecă, spațiu expozițional, săli de audiții, vizionări de spectacole, conferințe);
- Realizarea unui sistem modern, atractiv și unitar de publicitate stradală pentru activitățile culturale, artistice și de divertisment;
- Colaborarea instituțiilor administrației publice locale cu organizații neguvernamentale naționale și internaționale în vederea realizării unor programe culturale comune prin schimburi de valori;
- Realizarea unui program de revigorare a activității culturale a Casei de Cultură municipală;
- Exploatarea spațiului în aer liber pentru desfășurarea diferitelor activități.

II.2.3.3. Sport și agrement

- Realizarea unei săli de sport polivalente, care să permită practicarea mai multor discipline sportive, precum și desfășurarea unor competiții de nivel național;
- Demararea unor proiecte de amenajare a zonelor de agrement și recreere existente, care ar putea rezolva cerințele unei mase largi de cetățeni din municipiu (pensionari, copii).

II.2.3.4. Societatea civilă

- Atragerea voluntarilor în acțiunile întreprinse de organizațiile neguvernamentale locale;
- Crearea unui Birou de consiliere pentru cetățeni, în parteneriat cu un ONG local, pentru a asigura cadrul de desfășurare a activității de informare cu privire la drepturile și obligațiile civile ale locuitorilor Mediașului.

II.2.3.5. Mass-media

- Înființarea publicației lunare a Consiliului Local, intitulată “Primăria Mediașului”, care va aduce la cunoștința cetățenilor acte administrative de interes general, comunicate de interes local, etc.

II.2.4. Măsurile de întărire a capacității instituționale

II.2.4.1. Creșterea nivelului de pregătire profesională

- Identificarea necesităților și oportunităților de training și instruire;
- Corelarea necesităților cu potențialul uman existent;
- Identificarea unui sistem de training permanent.

II.2.4.2. Utilizarea eficientă a resurselor umane

- Identificarea regulamentului de organizare și funcționare a personalului;
- Personalul să lucreze în domenii de activitate bine definite;
- Actualizarea permanentă a fișei postului.

II.2.4.3. Creșterea responsabilității și a independenței profesionale

- Conștientizarea importanței activității fiecărui angajat
- Funcționarea sistemului instituțional să fie transparentă pentru fiecare angajat
- Acordarea unor stimulente financiare în funcție de eficiența activității depuse

II.2.4.4. Îmbunătățirea politicilor de personal și de conducere

- Îmbunătățirea colaborării dintre birourile și serviciile primăriei
- Reînnoirea politicilor de funcționare a birourilor

II.2.4.5. Schimbarea de fond a raportului dintre administrație și cetățean

- Serviciul public în folosul cetățeanului;
- Eliminarea blocajelor birocratice cu care sunt confrunțați cetățenii și agenții economici;

M E D I A Ș

- Consolidarea și lărgirea cadrului de participare a societății civile la procesul decizional;
- Elaborarea unei strategii de comunicare operativă cu cetățenii.
- Creșterea veniturilor prin proiecte și programe cu finanțare nerambursabilă;
- Cheltuirea eficientă a veniturilor.

II.2.4.6. Probleme financiare

- Gestionarea mai eficientă a banului public;

II.2.4.7. Managementul informațiilor

- Corelarea și integrarea bazelor de date din instituție;
- Analiza nevoilor în domeniul software.

II.2.5. Proiecția financiară

SPECIFICAȚII	2002	2003	2004
	193.716.568	266.463.213	312.697.902
VENITURI PROPRII - (rd.3+55+60)	52.663.754	83.561.422	101.279.168
I. VENITURI CURENTE (rd.4+33)	48.814.462	74.972.619	91.882.758
A. VENITURI FISCALE (rd.5+25)	37.468.830	59.249.566	74.243.487
A1. IMPOZITE DIRECTE (rd.6+7+17+18+21)	36.665.513	46.286.217	60.243.070
IMPOZITUL PE PROFIT	0	0	0
IMPOZITE ȘI TAXE DE LA POPULAȚIE (rd.8 la rd.16)	19.757.262	25.393.354	37.658.409
Impozitul pe veniturile liber-profesioniștilor, meseriașilor și ale altor persoane fizice independente și asociații familiale	72.393	19.001	20.521
Impozitul pe clădiri de la persoane fizice	15.177.642	18.951.087	30.700.761
Taxe asupra mijloacelor de transport deținute de persoane fizice	1.907.075	2.170.967	2.344.644
Impozitul pe venituri din închirieri, subînchirieri, locații de gestiune și arendari	14.093	3.530	3.812
Impozitul pe veniturile obținute din drepturi de autor și cele cuvenite inventatorilor și inovatorilor	0	0	0
Impozitul pe veniturile obținute din premii și cistiguri în bani sau în natură	0	0	0
Impozitul pe veniturile persoanelor fizice nesalariate	7.289	-7.289	-7.872
Impozitul pe terenuri de la persoane fizice	1.238.092	3.024.272	3.266.214
Alte impozite și taxe de la populație	1.340.678	1.231.786	1.330.329
TAXA PENTRU FOLOSIREA TERENURILOR PROPRIETATE DE STAT	48.800	190.725	205.983
IMPOZITUL PE CLĂDIRI ȘI TERENURI DE LA PERSOANE JURIDICE (rd19+20)	11.579.021	17.253.223	18.633.481
Impozitul pe clădiri de la persoane juridice	10.079.193	15.473.111	16.710.960
Impozitul pe terenuri de la persoane juridice	1.499.828	1.780.112	1.922.521
ALTE IMPOZITE DIRECTE (rd22+23+24)	5.280.430	3.448.915	3.745.197
Taxe asupra mijloacelor de transport deținute de persoane juridice	2.629.710	2.737.540	2.956.543
Impozitul pe terenul agricol	0	37.720	61.106
Alte încasări din impozite directe	2.650.720	673.655	727.547
A2. IMPOZITE INDIRECTE (rd26+27)	803.317	12.963.349	14.000.417
IMPOZITUL PE SPECTACOLE	71.711	73.868	79.777
ALTE IMPOZITE INDIRECTE (rd28+29+30+31+32)	731.606	12.889.481	13.920.639
Taxe și tarife pentru eliberarea de licențe și autorizații de funcționare	0	2.090.452	2.257.688

SPECIFICAȚII	2002	2003	2004
Taxe judiciare de timbru	0	2.752.204	2.972.380
Taxe de timbru pentru activitatea notarială	0	6.853.117	7.401.366
Taxe extrajudiciare de timbru	730.953	983.347	1.062.015
Alte încasări din impozite indirecte	653	210.361	227.190
B. VENITURI NEFISCALE (rd.34+35+45)	11.345.632	15.723.053	17.639.271
VĂRSĂMINTE DIN PROFITUL NET AL REGIILOR AUTONOME	0	0	0
VĂRSĂMINTE DE LA INSTITUTIILE PUBLICE (rd.36 la 44)	2.704.311	3.569.748	4.513.702
Alte venituri privind circulația pe drumurile publice	1.874.690	2.286.725	2.469.663
Venituri din incasarea contravalorii lucrărilor de combatere a dăunătorilor și bolilor în sectorul vegetal - servicii publice de protecție a plantelor	0	0	0
Veniturile punctelor de însămânțări artificiale	0	0	0
Veniturile circumscripțiilor sanitar-veterinare	0	0	0
Contributia lunară a parinților sau susținătorilor legali pentru întreținerea copiilor în creșe	33.938	39.057	42.182
Vărsăminte din disponibilitățile instituțiilor publice și ale activităților autofinanțate	0	820.640	1.329.437
Contribuții datorate de persoanele beneficiare ale serviciilor cantinelor de ajutor social	20.460	24.755	26.735
Taxe din activități cadastrale și agricultură	62.300	156.628	253.737
Alte venituri de la instituțiile publice	712.923	241.943	391.948
DIVERSE VENITURI (rd.46 la rd.54)	8.641.321	12.153.305	13.125.569
Venituri din recuperarea cheltuielilor de judecata. imputatii si despagubiri	53.035	53.342	57.609
Venituri din amenzile și sancțiunile aplicate, potrivit dispozițiilor legale, de organele proprii	438.447	278.782	301.085
Restituiri de fonduri din finanțarea bugetară locală a anilor precedenți	708.413	1.569.208	1.694.745
Impozit pe venitul din concesionarea bunurilor societăților comerciale sau companiilor naționale la care statul este acționar majoritar, precum și regiilor autonome	0	0	0
Venituri din concesiuni și închirieri	7.190.768	9.964.293	10.761.436
Penalități pentru nedepunerea sau depunerea cu întârziere a declarației de impozite și taxe	0	0	0
Încasări din valorificarea bunurilor confiscate, potrivit legii	0	0	0
Venituri realizate din administrarea sau valorificarea bunurilor fostelor CAP	0	0	0
Încasări din alte surse	250.658	287.680	310.694
II. VENITURI DE CAPITAL (rd 56)	570.498	352.742	380.961
VENITURI DIN VALORIFICAREA UNOR BUNURI ALE STATULUI (rd57+58+59)	570.498	352.742	380.961
Venituri din valorificarea unor bunuri ale instituțiilor publice	500.359	200.146	216.158
Venituri din vânzarea locuințelor construite din fondurile statului	46.073	152.596	164.804
Venituri din privatizare	24.066	0	0
III. VENITURI CU DESTINAȚIE SPECIALĂ (rd 61)	3.278.794	8.236.061	9.015.448
VENITURI CU DESTINAȚIE SPECIALĂ (rd.62 la rd.71)	3.278.794	8.236.061	9.015.448
Taxe speciale	190.689	1.115.762	1.325.525
Venituri din vânzarea unor bunuri aparținând domeniului privat	0	4.189.567	4.524.732
Venituri din fondul de intervenție	0	0	0

SPECIFICAȚII	2002	2003	2004
Venituri din fondul pentru locuințe	38.416	18.406	19.878
Venituri din fonduri pentru drumurile publice	1.999.987	0	0
Donații și sponsorizări	1.049.702	2.486.075	2.684.961
Sume acordate de persoane juridice și fizice în vederea participării la finanțarea unor acțiuni de interes public	0	426.251	460.351
Venituri pentru finanțarea Programului de pietruire a drumurilor comunale și alimenatrea cu apă a satelor	0	0	0
Venituri pentru finanțarea acțiunilor privind reducerea riscului seismic al construcțiilor existente cu destinație de locuință	0	0	0
Venituri din închirierea, vânzarea și concesiunea unor bunuri aflate în administrarea spitalelor publice	0	0	0
IV. PRELEVĂRI DIN BUGETUL DE STAT (rd.73+74+75)	141.052.814	161.129.811	174.020.196
COTE DEFALCATE DIN IMPOZITUL PE SALARII	0	0	0
SUME DEFALCATE DIN TAXA PE VALOAREA ADAUGATĂ PENTRU BUGETELE LOCALE	84.938.780	92.503.060	99.903.305
COTE ȘI SUME DEFALCATE DIN IMPOZITUL PE VENIT (rd.76 la rd.79)	56.114.034	68.626.751	74.116.891
Cote defalcate din impozitul pe venit	47.561.034	57.558.751	62.163.451
Sume defalcate din impozitul pe venit pentru echilibrarea bugetelor locale	4.391.000	11.068.000	11.953.440
Sume defalcate din impozitul pe venit pentru subvenționarea energiei termice livrată populației	4.162.000	0	0
Sume alocate de consiliul județean pentru echilibrarea bugetelor locale	0	0	0
VI. SUBVENȚII (rd.81 + 88)	0	12.331.980	14.398.538
Subvenții primite din bugetul de stat (Rd.82 la rd.87)	0	10.000.000	11.880.000
Subvenții primite de bugetele locale pentru rețehnologizarea centralelor termice și electrice de termoficare	0	0	0
Subvenții primite de bugetele locale pentru investiții finanțate parțial din împrumuturi externe	0	0	0
Subvenții primite de bugetele locale pentru dezvoltarea sistemului energetic	0	0	0
Subvenții primite de bugetele locale pentru drumuri județene, comunale și pentru străzile care se vor amenaja în perimetrele destinate construcțiilor de cvartale de locuințe noi în localități rurale și urbane	0	10.000.000	11.880.000
Subvenții primite de bugetele locale pentru finanțarea elaborării și/sau actualizării planurilor urbanistice generale și a regulamentelor de urbanism	0	0	0
Subvenții primite de bugetele locale pentru aeroporturi de interes local	0	0	0
SUBVENȚII PRIMITE DE LA ALTE BUGETE (rd.89 + 90)	0	2.331.980	2.518.538
Subvenții primite de la bugetul asigurărilor pentru somaj pentru finanțarea programelor pentru ocuparea temporară a forței de muncă	0	2.331.980	2.518.538
Subvenții primite de la alte bugete locale pentru susținerea sistemului de protecție a persoanelor cu handicap	0	0	0
VIII. ÎNCASĂRI DIN RAMBURSAREA ÎMPRUMUTURILOR ACORDATE (rd.92)	0	0	0
ÎNCASĂRI DIN RAMBURSAREA ÎMPRUMUTURILOR ACORDATE (rd.93 + 94)	0	0	0
Încasări din rambursarea împrumuturilor temporare pentru înființarea unor instituții și servicii publice de interes local sau a unor activități finanțate integral din venituri extrabugetare	0	0	0

SPECIFICAȚII	2002	2003	2004
Încasări din rambursarea microcreditelor acordate de agențiile guvernamentale și administrate prin agenții de credit	0	0	0
IX. ÎMPRUMUTURI (rd.96 + 99)	0	9.440.000	23.000.000
ÎMPRUMUTURI PENTRU INVESTIȚII (rd.97 + 98)	0	9.440.000	23.000.000
Împrumuturi interne pentru investiții	0	9.440.000	23.000.000
Împrumuturi externe pentru investiții	0	0	0
ÎMPRUMUTURI TEMPORARE (rd.100)	0	0	0
Împrumuturi temporare din trezoreria statului	0	0	0
CHELTUIELI TOTALE (rd.161+173+289+318+379+395+406+415+424+446+459+465)	191.572.233	261.716.840	261.767.822
A. CHELTUIELI CURENTE (rd.163+174+291+319+381+408+426+438+467)	179.817.017	219.585.089	236.971.072
CHELTUIELI DE PERSONAL (rd.164+175+292+320+382+468)	92.542.213	109.565.626	118.356.465
CHELTUIELI MATERIALE ȘI SERVICII (rd.165+176+293+321+383+469)	53.600.242	77.502.317	83.702.502
SUBVENȚII (rd.166+177+294+322+470)	12.778.774	3.541.412	3.824.725
Subvenții (rd. 167+178+295+323+471)	12.778.774	3.541.412	3.824.725
Alocații de la buget pentru instituțiile publice (rd.168+179+296+324+472)	577.946	1.368.811	1.478.316
Subvenții pentru acoperirea diferențelor de preț și tarif (rd.297+325)	12.200.828	2.172.601	2.346.409
TRANSFERURI (rd.180+298+326+384+409+473)	20.895.788	28.777.454	31.087.380
Transferuri consolidabile (rd.410)	0	0	0
Transferuri din bugetele locale către bugetul fondului de asigurări sociale de sănătate (rd.411)	0	0	0
Transferuri din bugetul comunei, orașului, municipiului sau sectorului municipiului București către bugetul consiliului județean pentru susținerea sistemului de protecție a copilului (rd.412)	0	0	0
Transferuri neconsolidabile (rd.181+299+327+385+474)	20.895.788	28.777.454	31.087.380
Burse (rd.182)	638.667	637.385	688.376
Ajutoare sociale (rd.183)	3.674.153	5.069.684	5.475.259
Alte ajutoare, alocații, indemnizații (rd.184)	0	6.320	6.826
Transferuri către căminele pentru persoane vârstnice (rd.185)	0	0	0
Contribuții ale administrației publice locale la realizarea unor lucrări și servicii de interes public local. în baza unor convenții sau contracte de asociere (rd.300+328)	2.360.043	0	0
Plăți efectuate în cadrul programelor de dezvoltare (rd.329)	0	0	0
Transferuri aferente Fondului Român de Dezvoltare Socială (rd. 386)	0	0	0
Asociații și fundații (rd.186+475)	0	0	0
Programe cu finanțare rambursabilă (rd.187)	0	0	0
Susținerea cultelor (rd.188)	0	0	0
Drepturile asistentului personal pentru copii și adulți cu handicap grav (rd.189)	12.078.126	17.686.915	19.101.868
Contribuții la salarizarea personalului neclerical (rd.190)	0	0	0
Alte transferuri (rd.191+301+330+387+476)	0	71.568	85.023
Ajutor pentru încălzirea locuinței (rd.192)	2.144.799	5.305.582	5.730.029
Programe cu finanțare nerambursabilă (rd.193)	0	0	0
DOBÂNZI (rd. 427+439)	0	198.280	0

SPECIFICAȚII	2002	2003	2004
Dobânzi aferente datoriei publice locale (rd.428)	0	198.280	0
Dobânzi aferente datoriei publice interne (rd.429)	0	198.280	0
Dobânzi aferente datoriei publice externe (rd.430)	0	0	0
Cheltuieli ocazionate de emisiunea și plasarea titlurilor de valoare, în condițiile legii (rd.431)	0	0	0
Diferențe de curs aferente datoriei publice locale externe (rd.432)	0	0	0
Plăți de dobânzi (rd.440)	0	0	0
Dobânzi aferente împrumuturilor din fondul de tezaur (rd.441)	0	0	0
Dobândă datorată trezoreriei statului din cadrul planului de redresare (rd.442)	0	0	0
B. CHELTUIELI DE CAPITAL (rd. 169+194+302+331+388+477)	11.755.216	42.131.751	0
CHELTUIELI DE CAPITAL (rd.170+195+303+332+389+478)	11.755.216	42.131.751	0
Investiții ale instituțiilor publice (rd. 171+196+304+333+390+479)	11.755.216	42.131.751	0
Investiții ale regiilor autonome, societăților și companiilor naționale și societăților comerciale cu capital majoritar de stat (rd.305+334+480)	0	0	0
C. OPERAȚIUNI FINANCIARE (rd. 397+417+448)	0	0	24.796.750
ÎMPRUMUTURI ACORDATE (rd. 418))	0	0	0
Împrumuturi (rd.419)	0	0	0
Împrumuturi temporare pentru înființarea unor instituții și servicii publice de interes local sau a unor activități finanțate integral din venituri extrabugetare (rd.420)	0	0	0
Împrumuturi acordate de agențiile guvernamentale și administrate prin agenții de credit (rd.421)	0	0	0
RAMBURSĂRI DE CREDITE, PLĂȚI DE DOBÂNZI ȘI COMISIOANE LA CREDITE (rd.398)	0	0	0
Rambursări de credite externe, plăți de dobânzi și comisioane aferente acestora (rd.399)	0	0	0
Rambursări de credite externe din fondul de garantare (rd.400)	0	0	0
Plăți de dobânzi și comisioane din fondul de garantare (rd.401)	0	0	0
Rambursări de credite externe contractate de stat (rd.402)	0	0	0
Plăți de dobânzi și comisioane la credite externe contractate de stat (rd.403)	0	0	0
Rambursări de împrumuturi (rd. 449)	0	0	24.796.750
Rambursări de împrumuturi acordate din fondul de tezaur (rd. 450)	0	0	0
Rambursare împrumuturi acordate din trezoreria statului (rd.451)	0	0	0
Rambursarea împrumuturilor interne pentru investiții (rd. 452)	0	0	24.796.750
Rambursarea împrumuturilor externe pentru investiții (rd.453)	0	0	0
D. REZERVE (rd.461)	0	0	0
REZERVE (rd. 462)	0	0	0
I. SERVICII PUBLICE GENERALE - TOTAL (rd.162)	20.069.800	26.412.149	24.331.285
AUTORITĂȚI PUBLICE (rd.172)	0	0	0
CHELTUIELI CURENTE (rd. 164 la 166)	18.771.946	22.528.968	24.331.285
CHELTUIELI DE PERSONAL	10.593.044	13.305.653	14.370.105
CHELTUIELI MATERIALE ȘI SERVICII	8.178.902	9.223.315	9.961.180
SUBVENȚII (rd.167)	0	0	0
Subvenții (rd.168)	0	0	0

SPECIFICAȚII	2002	2003	2004
Alocații de la buget pentru instituții publice	0	0	0
CHELTUIELI DE CAPITAL (rd.170)	1.297.854	3.883.181	0
CHELTUIELI DE CAPITAL (rd. 171)	1.297.854	3.883.181	0
Investiții ale instituțiilor publice	1.297.854	3.883.181	0
Autoritati executive <i>tal capitol</i>			
III. CHELTUIELI SOCIAL CULTURALE - TOTAL (rd.197+219+228+256)	126.074.322	159.551.816	161.661.883
CHELTUIELI CURENTE (rd. 198+220+229+257)	122.224.296	149.686.929	161.661.883
CHELTUIELI DE PERSONAL (rd.199+221++230+258)	80.314.480	93.762.308	101.263.293
CHELTUIELI MATERIALE ȘI SERVICII (rd.200+222+231+259)	22.796.125	25.849.924	27.917.918
SUBVENȚII (rd.201+232+260)	577.946	1.368.811	1.478.316
Subvenții (rd.202+233+261)	577.946	1.368.811	1.478.316
Alocații de la buget pentru instituții publice (rd.203+234+262)	577.946	1.368.811	1.478.316
TRANSFERURI (rd. 204+235+263)	18.535.745	28.705.886	31.002.357
Transferuri neconsolidabile (rd.205+236+264)	18.535.745	28.705.886	31.002.357
Burse (rd.206)	638.667	637.385	688.376
Ajutoare sociale (rd.265)	3.674.153	5.069.684	5.475.259
Alte ajutoare, alocații, indemnizații (rd.266)	0	6.320	6.826
Transferuri către căminele pentru persoane vârstnice (rd.267)	0	0	0
Asociații și fundații (rd.207+237+268)	0	0	0
Programe cu finanțare rambursabilă (rd.269)	0	0	0
Susținerea cultelor (rd.238)	0	0	0
Drepturile asistentului personal pentru copii și adulții cu handicap grav (rd.270)	12.078.126	17.686.915	19.101.868
Contribuții la salarizarea personalului neclerical (rd.239)	0	0	0
Alte transferuri (rd.208+240+271)	0	0	0
Ajutor pentru încălzirea locuinței (rd.272)	2.144.799	5.305.582	5.730.029
Programe cu finanțare nerambursabilă (rd.273)	0	0	0
CHELTUIELI DE CAPITAL (rd.209+223+241+274)	3.850.026	9.864.887	0
CHELTUIELI DE CAPITAL (rd. 210+224+242+275)	3.850.026	9.864.887	0
Investiții ale instituțiilor publice (rd. 211+225+243+276)	3.850.026	9.864.887	0
ÎNVĂȚĂMÂNT (rd.212 la 218)	99.570.683	119.263.917	119.474.850
CHELTUIELI CURENTE (rd.199 la 201+204)	96.816.739	110.624.861	119.474.850
CHELTUIELI DE PERSONAL	78.691.660	91.182.940	98.477.575
CHELTUIELI MATERIALE ȘI SERVICII	17.486.412	18.804.536	20.308.899
SUBVENȚII			
Subvenții (rd. 203)	0	0	0
Alocații de la buget pentru instituții publice			
TRANSFERURI (rd.205)	638.667	637.385	688.376
Transferuri neconsolidabile (rd.206 la 208)	638.667	637.385	688.376
Burse	638.667	637.385	688.376
Asociații și fundații			
Alte transferuri			
CHELTUIELI DE CAPITAL (rd. 210)	2.753.944	8.639.056	0
CHELTUIELI DE CAPITAL (rd. 211)	2.753.944	8.639.056	0

SPECIFICAȚII	2002	2003	2004
Investiții ale instituțiilor publice	2.753.944	8.639.056	0
Învățământ prescolar <i>tal capitol</i>			
Învățământ primar si gimnazial			
Învățământ liceal			
Învățământ profesional			
Învățământ postliceal			
Învățământ special			
Internate, camine și cantine pentru elevi și studenți			
SĂNĂTATE (rd.226+227)	258.721	728.860	787.169
CHELTUIELI CURENTE (rd.221+222)	258.721	728.860	787.169
CHELTUIELI DE PERSONAL	204.348	237.605	256.613
CHELTUIELI MATERIALE ȘI SERVICII	54.373	491.255	530.555
CHELTUIELI DE CAPITAL (rd. 224)	0	0	0
CHELTUIELI DE CAPITAL (rd. 225)	0	0	0
Investiții ale instituțiilor publice	0	0	0
<i>Creșe tal capitol</i>			
Alte instituții și acțiuni sanitare			
CULTURĂ, RELIGIE ȘI ACȚIUNI PRIVIND ACTIVITATEA SPORTIVĂ ȘI DE TINERET (rd.244 LA 255)	4.215.104	5.221.070	4.447.876
CHELTUIELI CURENTE (rd.230 la 232 + 235)	3.708.072	4.118.404	4.447.876
CHELTUIELI DE PERSONAL	896.364	1.199.905	1.295.897
CHELTUIELI MATERIALE ȘI SERVICII	2.233.762	1.999.688	2.159.663
SUBVENȚII (rd.233)	577.946	918.811	992.316
Subvenții (rd. 234)	577.946	918.811	992.316
Alocații de la buget pentru instituții publice	577.946	918.811	992.316
TRANSFERURI (rd.236)	0	0	0
Transferuri neconsolidabile (rd.237 la 240)	0	0	0
Asociații și fundații	0	0	0
Susținerea cultelor	0	0	0
Contribuții la salarizarea personalului neclerical	0	0	0
Alte transferuri	0	0	0
CHELTUIELI DE CAPITAL (rd. 242)	507.032	1.102.666	0
CHELTUIELI DE CAPITAL (rd. 243)	507.032	1.102.666	0
Investiții ale instituțiilor publice	507.032	1.102.666	0
Biblioteci publice comunale, orașenești, municipale și județene <i>tal capitol</i>			
Muzee			
Teatre și instituții profesioniste de spectacole și concerte			
Școli populare de artă			
Case de cultură			
Cămine culturale			
Centre de conservare și valorificare a tradiției și creației populare			
Consolidarea și restaurarea monumentelor istorice			
Culte religioase			
Activitate sportivă			

SPECIFICAȚII	2002	2003	2004
Activitate de tineret			
Alte instituții și acțiuni privind cultura, religia și activitatea sportivă și de tineret			
AISTENȚA SOCIALĂ, ALOCAȚII, PENSII, AJUTOARE ȘI INDEMNIZAȚII (rd.277 la 288)	22.029.814	34.337.969	36.951.988
ELTUIELI CURENTE (rd.258 la 260 + 263)	21.440.764	34.214.804	36.951.988
CHELTUIELI DE PERSONAL	522.108	1.141.858	1.233.207
CHELTUIELI MATERIALE ȘI SERVICII	3.021.578	4.554.445	4.918.801
SUBVENȚII (rd.261)	0	450.000	486.000
Subvenții (rd. 262)	0	450.000	486.000
Alocații de la buget pentru instituțiile publice	0	450.000	486.000
TRANSFERURI (rd.264)	17.897.078	28.068.501	30.313.981
Transferuri neconsolidabile (rd.265 la 273)	17.897.078	28.068.501	30.313.981
Ajutoare sociale	3.674.153	5.069.684	5.475.259
Alte ajutoare, alocații, indemnizații	0	6.320	6.826
Transferuri către căminele pentru persoane vârstnice	0	0	0
Asociații și fundații	0	0	0
Programe cu finanțare rambursabilă	0	0	0
Drepturile asistentului personal pentru copii și adulții cu handicap grav	12.078.126	17.686.915	19.101.868
Alte transferuri	0	0	0
Ajutor pentru încălzirea locuinței	2.144.799	5.305.582	5.730.029
Programe cu finanțare nerambursabilă	0	0	0
CHELTUIELI DE CAPITAL (rd.275)	589.050	123.165	0
CHELTUIELI DE CAPITAL (rd.276)	589.050	123.165	0
Investiții ale instituțiilor publice	589.050	123.165	0
Centre de îngrijire și asistență <i>tal capitol</i>			
Centre-pilot de recuperare și reabilitare pentru minorii cu handicap			
Centre de recuperare și reabilitare pentru minorii cu handicap			
Centre de integrare și terapie ocupațională			
Centre de recuperare și reabilitare neuropsihiatrică			
Cantine de ajutor social			
Ajutor social			
Susținerea sistemului de protecție a drepturilor copilului			
Servicii specializate pentru protecția copilului			
Cămine pentru persoane vârstnice			
Drepturile asistentului personal pentru copii și adulții cu handicap grav			
Alte acțiuni privind asistența socială, alocații, pensii, ajutoare și indemnizații			
IV. SERVICII ȘI DEZVOLTARE PUBLICĂ, LOCUINȚE, MEDIU ȘI APE (rd. 290)	37.062.207	67.808.758	43.333.622
SERVICII DE DEZVOLTARE PUBLICĂ ȘI LOCUINȚE (rd.306 la rd. 317)	0	0	0
CHELTUIELI CURENTE (rd.292 la 294+298)	31.054.871	40.123.724	43.333.622
CHELTUIELI DE PERSONAL	0	0	0
CHELTUIELI MATERIALE ȘI SERVICII	19.394.000	39.951.123	43.147.213
SUBVENȚII (rd.295)	9.300.828	172.601	186.409
Subvenții (rd. 296+297)	9.300.828	172.601	186.409

SPECIFICAȚII	2002	2003	2004
Alocații de la buget pentru instituții publice	0	0	0
Alocații pentru acoperirea diferentelor de preț și tarif	9.300.828	172.601	186.409
TRANSFERURI (rd.299)	2.360.043	0	0
Transferuri neconsolidabile (rd. 300+301)	2.360.043	0	0
Contribuții ale administrației publice locale la realizarea unor lucrări și servicii de interes public local în baza unor convenții sau contacte de asociere(AJ Bșnesti ptr. energia termică)	2.360.043	0	0
Alte transferuri	0	0	0
CHELTUIELI DE CAPITAL (rd.303)	6.007.336	27.685.034	0
CHELTUIELI DE CAPITAL (rd.304+305)	6.007.336	27.685.034	0
Investiții ale instituțiilor publice	6.007.336	27.685.034	0
Investiții ale regiilor autonome, societăților și companiilor naționale și societăților comerciale cu capital majoritar de stat	0	0	0
Întreținerea și repararea străzilor <i>tal capitol</i>			
Iluminat			
Salubritate			
Întreținere grădini publice, parcuri, zone verzi, baze sportive și de agrement			
Locuințe			
Alimentări cu apă, stații de epurare pentru ape uzate, colectoare, stații de pompare			
Rețele centrale și puncte termice			
Canalizare			
Amenajări hidrotehnice de interes local în intravilan			
Introducere de gaze naturale în localități			
Electrificări rurale			
Alte acțiuni privind dezvoltarea publică și locuințe			
V. ACȚIUNI ECONOMICE (rd. 335+346+366)	3.500.000	2.000.000	2.160.000
CHELTUIELI CURENTE (rd.336+347+367)	2.900.000	2.000.000	2.160.000
CHELTUIELI DE PERSONAL (rd.337+348)	0	0	0
CHELTUIELI MATERIALE ȘI SERVICII (rd.338+349+368)	0	0	0
SUBVENȚII (rd.350)	2.900.000	2.000.000	2.160.000
Subvenții (rd. 351)	2.900.000	2.000.000	2.160.000
Alocații de la buget pentru instituții publice (rd.352)	0	0	0
Subvenții pentru acoperirea diferentelor de preț și tarif (rd.353)	2.900.000	2.000.000	2.160.000
TRANSFERURI (rd.354+369)	0	0	0
Transferuri neconsolidabile (rd. 355+370)	0	0	0
Contribuții ale administrației publice locale la realizarea unor lucrări și servicii de interes public local în baza unor convenții sau contacte de asociere (rd.356)	0	0	0
Plăți efectuate în cadrul programelor de dezvoltare (rd.371)	0	0	0
Alte transferuri (rd.357+372)	0	0	0
CHELTUIELI DE CAPITAL (rd.339+358+373)	600.000	0	0
CHELTUIELI DE CAPITAL (rd.340+359+374)	600.000	0	0
Investiții ale instituțiilor publice (rd.341+360+375)	600.000	0	0

SPECIFICAȚII	2002	2003	2004
Investiții ale regiilor autonome, societăților și companiilor naționale și societăților comerciale cu capital majoritar de stat (rd.361)	0	0	0
AGRICULTURĂ ȘI SILVICULTURĂ (rd.342 la 345)	0	0	0
CHELTUIELI CURENTE (rd.337+338)	0	0	0
CHELTUIELI DE PERSONAL	0	0	0
CHELTUIELI MATERIALE ȘI SERVICII	0	0	0
CHELTUIELI DE CAPITAL (rd.340)	0	0	0
CHELTUIELI DE CAPITAL (rd.341)	0	0	0
Investiții ale instituțiilor publice	0	0	0
Combaterea dăunătorilor și bolilor în sectorul vegetal - servicii publice de protecție a plantelor <i>tal capitol</i>			
Puncte de însămânțare artificiale			
Circumscripții sanitar - veterinar (exclusiv epizotii)			
Centre județene și locale de consultanță agricolă			
TRANSPORTURI ȘI COMUNICAȚII (rd.362 la 365)	3.500.000	2.000.000	2.160.000
CHELTUIELI CURENTE (rd.348 la 350+354)	2.900.000	2.000.000	2.160.000
CHELTUIELI DE PERSONAL	0	0	0
CHELTUIELI MATERIALE ȘI SERVICII	0	0	0
SUBVENȚII (rd.351)	2.900.000	2.000.000	2.160.000
Subvenții (rd. 352+353)	2.900.000	2.000.000	2.160.000
Alocații de la buget pentru instituții publice	0	0	0
Subvenții pentru acoperirea diferentelor de preț și tarif	2.900.000	2.000.000	2.160.000
TRANSFERURI (rd.355)	0	0	0
Transferuri neconsolidabile (rd. 356+357)	0	0	0
Contribuții ale administrației publice locale la realizarea unor lucrări și servicii de interes public local în baza unor convenții sau contacte de asociere	0	0	0
Alte transferuri	0	0	0
CHELTUIELI DE CAPITAL (rd.359)	600.000	0	0
CHELTUIELI DE CAPITAL (rd.360+361)	600.000	0	0
Investiții ale instituțiilor publice	600.000	0	0
Investiții ale regiilor autonome, societăților și companiilor naționale și societăților comerciale cu capital majoritar de stat	0	0	0
Aviație civilă <i>tal capitol</i>			
Drumuri și poduri			
Transport în comun			
Alte cheltuieli în domeniul transporturilor și comunicațiilor			
ALTE ACȚIUNI ECONOMICE (rd.376 la 378)	0	0	0
CHELTUIELI CURENTE (rd.368+369)	0	0	0
CHELTUIELI MATERIALE ȘI SERVICII	0	0	0
TRANSFERURI (rd.370)	0	0	0
Transferuri neconsolidabile (rd. 371+372)	0	0	0
Plăți efectuate în cadrul programelor de dezvoltare	0	0	0
Alte transferuri	0	0	0
CHELTUIELI DE CAPITAL (rd.374)	0	0	0

SPECIFICAȚII	2002	2003	2004
CHELTUIELI DE CAPITAL (rd.375)	0	0	0
Investiții ale instituțiilor publice	0	0	0
Prevenire și combatere inundații și ghețuri <i>tal capitol</i>			
Susținerea programelor de dezvoltare regională			
Alte cheltuieli pentru acțiuni economice			
VI. ALTE ACȚIUNI (rd.380)	1.865.917	2.868.673	2.667.626
ALTE ACȚIUNI (rd.391 la 394)	0	0	0
CHELTUIELI CURENTE (rd.382 la 384)	1.865.917	2.470.024	2.667.626
CHELTUIELI DE PERSONAL	1.634.689	2.260.728	2.441.586
CHELTUIELI MATERIALE ȘI SERVICII	231.228	209.296	226.040
TRANSFERURI (rd.385)	0	0	0
Transferuri neconsolidabile (rd. 386+387)	0	0	0
Transferuri aferente Fondului Român de Dezvoltare Socială	0	0	0
Alte transferuri	0	0	0
CHELTUIELI DE CAPITAL (rd.389)	0	398.649	0
CHELTUIELI DE CAPITAL (rd.390)	0	398.649	0
Investiții ale instituțiilor publice	0	398.649	0
Centre militare <i>tal capitol</i>			
Protecție civilă			
Fondul Român de Dezvoltare Socială			
Alte cheltuieli			
IX. FONDURI DE GARANTARE ȘI REDISTRIBUIRE (rd.396)	0	0	0
FOND PENTRU GARANTAREA ÎMPRUMUTURILOR EXTERNE, DOBÂNZILOR ȘI COMISIOANELOR AFERENTE (rd.404+405)	0	0	0
OPERAȚIUNI FINANCIARE (rd.398)	0	0	0
Rambursări de credite externe, plăți de dobânzi și comisioane aferente acestora (rd.400 la 403)	0	0	0
Rambursări de credite externe din fondul de garantare	0	0	0
Plăți de dobânzi și comisioane din fondul de garantare	0	0	0
Rambursări de credite externe contractate de stat	0	0	0
Plăți de dobânzi și comisioane la credite externe contractate de stat	0	0	0
Fond pentru garantarea împrumuturilor externe, dobânzilor și comisioanelor aferente contractate/ garantate de stat <i>tal capitol</i>			
Fondul pentru garanarea împrumuturilor externe, dobânzilor și comisioanelor aferente contractelor / garantate de autoritățile administrației publice locale			
XI. TRANSFERURI (rd.407)	0	0	0
TRANSFERURI CĂTRE ALTE BUGETE (rd.413+414)	0	0	0
CHELTUIELI CURENTE (rd.409)	0	0	0
TRANSFERURI (rd.410)	0	0	0
Transferuri consolidabile (rd.411+412)	0	0	0
Transferuri din bugetele locale către bugetul fondului de asigurări sociale de sănătate	0	0	0

SPECIFICAȚII	2002	2003	2004
Transferuri din bugetul comunei, orașului, municipiului sau sectorului municipiului București către bugetul consiliului județean pentru susținerea sistemului de protecție a copilului	0	0	0
Transferuri din bugetele locale către bugetul fondului de asigurări sociale de sănătate <i>tal capitol</i>			
Transferuri din bugetul comunei, orașului, municipiului sau sectorului municipiului București către bugetul consiliului județean pentru susținerea sistemului de protecție a copilului			
XII. ÎMPRUMUTURI ACORDATE (rd.416)	0	0	0
ÎMPRUMUTURI (rd.422+423)	0	0	0
OPERAȚIUNI FINANCIARE (rd.418)	0	0	0
ÎMPRUMUTURI ACORDATE (rd. 419)	0	0	0
Împrumuturi (rd.420+421)	0	0	0
Împrumuturi temporare pentru înființarea unor instituții și servicii publice de interes local sau a unor activități finanțate integral din venituri extrabugetare	0	0	0
Împrumuturi acordate de agențiile guvernamentale și administrate prin agenții de credit	0	0	0
Împrumuturi temporare pentru înființarea unor instituții și servicii publice de interes local sau a unor activități finanțate integral din venituri extrabugetare			
Împrumuturi acordate de agențiile guvernamentale și administrate prin agenții de credit			
XIII.DOBÂNZI AFERENTE DATORIEI PUBLICE LOCALE ȘI ALTE CHELTUIELI (rd.433 la 436)	0	198.280	0
CHELTUIELI CURENTE (rd.427)	0	198.280	0
DOBÂNZI (rd. 428)	0	198.280	0
Dobânzi aferente datoriei publice locale (rd.429 la 432)	0	198.280	0
Dobânzi aferente datoriei publice interne	0	198.280	0
Dobânzi aferente datoriei publice externe	0	0	0
Cheltuieli ocazionate de emisiunea și plasarea titlurilor de valoare, în condițiile legii	0	0	0
Diferențe de curs aferente datoriei publice externe	0	0	0
Dobânzi aferente datoriei publice interne <i>tal capitol</i>			
Dobânzi aferente datoriei publice externe			
Cheltuieli ocazionate de emisiunea și plasarea titlurilor de valoare, în condițiile legii			
Diferențe de curs aferente datoriei publice externe			
PLĂȚI DE DOBÂNZI (rd.443 la 445)	0	0	0
CHELTUIELI CURENTE (rd.439)	0	0	0
DOBÂNZI (rd. 440)	0	0	0
Plăți de dobânzi (441+442)	0	0	0
Dobânzi aferente împrumuturilor din fondul de tezaur	0	0	0
Dobânda datorată trezoreriei statului în cadrul planului de redresare	0	0	0
Dobânzi aferente împrumuturilor din fondul de tezaur <i>tal capitol</i>			
Dobânda datorată trezoreriei statului în cadrul planului de redresare			
Dobânzi și comisioane la împrumuturi externe contractate de stat			
XIV. RAMBURSĂRI DE ÎMPRUMUTURI (rd.447)	0	0	24.796.750

SPECIFICAȚII	2002	2003	2004
RAMBURSĂRI ÎMPRUMUTURI ACORDATE (rd.454 la 458)	0	0	0
OPERAȚIUNI FINANCIARE (rd.449)	0	0	24.796.750
Rambursări de împrumuturi (rd.450 la rd.453)	0	0	24.796.750
Rambursări de împrumuturi acordate din fondul de tezaur	0	0	0
Rambursare împrumuturi acordate din trezoreria statului	0	0	0
Rambursarea împrumuturilor interne pentru investiții	0	0	24.796.750
Rambursarea împrumuturilor externe pentru investiții	0	0	0
Rambursări de împrumuturi acordate din fondul de tezaur <i>tal capitol</i>			
Rambursare împrumuturi acordate din trezoreria statului			
Rambursarea împrumuturilor interne pentru investiții			
Rambursarea împrumuturilor externe pentru investiții			
Rambursarea împrumuturilor externe contractate de stat			
XV. FONDURI DE REZERVĂ (rd.460)	0	0	0
FONDURI DE REZERVĂ (rd.464)	0	0	0
REZERVE (rd. 462)	0	0	0
REZERVE (rd. 463)	0	0	0
Rezerve	0	0	0
Fond de rezervă bugetară la dispoziția consiliilor locale si județene <i>tal capitol</i>			
XVI. CHELTUIELI CU DESTINAȚIE SPECIALĂ (rd.466)	2.999.987	2.877.164	2.816.656
CHELTUIELI CU DESTINAȚIE SPECIALĂ (rd.481 la 490)	0	0	0
CHELTUIELI CURENTE (rd.468 la 470+473)	2.999.987	2.577.164	2.816.656
CHELTUIELI DE PERSONAL	0	236.937	281.481
CHELTUIELI MATERIALE SI SERVICII	2.999.987	2.268.659	2.450.152
Alocații de la buget pentru instituții publice	0	0	0
TRANSFERURI (rd.474)	0	71.568	85.023
Transferuri neconsolidabile (rd.475+476)	0	71.568	85.023
Asociații și fundații	0	0	0
Alte transferuri	0	71.568	85.023
CHELTUIELI DE CAPITAL (rd.478)	0	300.000	0
CHELTUIELI DE CAPITAL (rd. 479+480)	0	300.000	0
Investiții ale insuțiilor publice	0	300.000	0
Investiții ale regiilor autonome, societăților și companiilor naționale și societăților comerciale cu capital majoritar de stat	0	0	0
Servicii publice finanțate din taxe speciale <i>tal capitol</i>			
Cheltuieli din fondul de intervenție			
Cheltuieli din fondul pentru locuințe			
Cheltuieli din amortizarea mijloacelor fixe			
Cheltuieli din donații și sponsorizări			
Cheltuieli din sume acordate de persoane juridice și fizice în vederea participării la finanțarea unor acțiuni de interes public			
Cheltuieli pentru finanțarea Programului de pietruire a drumurilor comunale și alimentarea cu apă a satelor			

SPECIFICAȚII	2002	2003	2004
Cheltuieli pentru finanțarea acțiunilor privind reducerea riscului seismic al construcțiilor existente cu destinație de locuință			
Cheltuieli pentru achiziționarea de aparatură medicală pentru spitale publice			
Cheltuieli de investiții din venituri realizate din vânzarea unor bunuri aparținând domeniului privat			
XVII. EXCEDENT / DEFICIT (rd.492)	2.144.335	4.746.372	50.930.080
EXCEDENT / DEFICIT (rd.1 - 101)	2.144.335	4.746.372	50.930.080
EXCEDENT (rd. 494)	2.144.335	4.746.372	0
Excedent	2.144.335	4.746.372	

■

III. PROIECTE PRIORITARE

III.1. REABILITARE CANALIZARE MENAJERĂ CARTIER MOȘNEI – COLECTOR PRINCIPAL, MUNICIPIUL MEDIAȘ

NUMĂR PROIECT	37.030/2001
CATEGORIA LUCRĂRII	Investiții
EMITENT	S.C. PROIECT BRAȘOV S.A.
CAPITOL BUGETAR	63.02
PERSOANĂ DE CONTACT	Ing. Pușcaș Daniela

1. INFORMAȚII DE BAZĂ

DEFINIREA PROBLEMEI

Deversarea apelor menajere direct în emisarul Râul Târnava Mare

SCOPUL PROIECTULUI

Reducerea poluării Pârâului Valea Moșnei și a Râului Târnava Mare.

DESCRIEREA SUCCINTĂ A PROIECTULUI (activități, cantități, etc.)

Prin proiect se propune :

- Colectarea apelor menajere din cartierele Moșnei și Aurel Vlaicu.
- Evacuarea apelor uzate la stația de epurare a municipiului printr-un colector de canalizare gravitațional amplasat pe malul stâng al râului Târnava Mare, de la Valea Moșnei până la stația de epurare.
- Asigurarea protecției sanitare a populației din cele două cartiere.

- Realizarea în cartierul Moșnei a rețelelor pe toate străzile lipsite de canalizare sau pe cele cu canalizare în sistem unitar, care au guri de scurgere în pârâul Moșna.

Pe străzile Moșnei, Traian și Izvorului rețelele de canalizare se vor executa la adâncimi de 3,00 – 5,00 m, care vor permite racordarea imobilelor situate de o parte și de alta a Văii Moșnei.

Colectorul principal din cartierul Moșnei subtraversează calea ferată magistrala 300, iar în continuare are traseul pe străzile Protopop Moldovan, Trandafirilor, Aurel Vlaicu, Rozei, Castanilor, Gh. Pop de Băsești, apoi colectorul se va monta de-a lungul digului de pe malul stâng al râului Târnava Mare până la stația de epurare existentă în avalul municipiului.

Pentru rețelele de canalizare menajeră se vor folosi tuburi PVC – KG având :

- DN 300 mm – L = 12.800 m
- DN 400 mm – L = 1400 m
- DN 500 mm – L = 900 m

Pentru colectorul de canalizare menajeră se vor folosi tuburi :

- DN 800 mm (ovoid 700/1050 mm) – L = 1550 m
- DN 1000 mm (ovoid 800/1200 mm) – L = 1850 m
- DN 1200 mm (ovoid 900/1350 mm) – L = 2100 m

BENEFICII / BENEFICIARI

Prin realizarea rețelei de canalizare și a colectorului principal din cartierele Moșnei și Aurel Vlaicu se rezolvă problemele de poluare a cartierelor și se asigură protecția sanitară a populației din zonă.

După realizarea lucrării vor beneficia toți locuitorii din cele două cartiere de locuințe.

DURATA DE REALIZARE (luni) 60

III.2. REABILITAREA SISTEMULUI DE CANALIZARE A MUNICIPIULUI MEDIAȘ PE MALURILE RÂULUI TÂRNAVA MARE – ETAPA II

NUMĂR PROIECT	649/35 - 2003
CATEGORIA LUCRĂRII	Investiții
EMITENT	S.C. GRUP 4 INSTALAȚII S.A. CLUJ NAPOCA
CAPITOL BUGETAR	63.02
PERSOANĂ DE CONTACT	Ing. Pușcaș Daniela

1. INFORMAȚII DE BAZĂ

DEFINIREA PROBLEMEI

Deversarea apelor menajere direct în emisarul Râul Târnavă Mare

SCOPUL PROIECTULUI

Reducerea poluării Râului Târnavă Mare.

DESCRIEREA SUCCINTĂ A PROIECTULUI (activități, cantități, etc.)

Pe cele două maluri ale Râului Târnavă Mare sunt racordate un număr de 35 canale de scurgere menajeră și pluvială, încălcând normele de protecție sanitară, constituind un focar de infecție a populației din zona Mediaș.

Pentru eliminarea situației existente se impune :

- colectarea celor 35 deversoare prin două canale colectoare pe ambele maluri ale râului;
- conducerea lor în stația de epurare existentă în avalul municipiului.

Au fost identificate cele 35 deversoare, din care 29 pe malul drept și 6 pe malul stâng. Având în vedere că o parte din cotele finale de radier ale deversoarelor sunt sub cota colectoarelor proiectate, aceste deversoare se vor racorda la căminele de pe colectoare fie de la căminele existente în amonte de dig, fie dintr-un punct situat în corpul digului în care cota deversorului este peste cota colectorului.

În vederea reducerii dimensiunii colectoarelor, toate căminele în care dimensiunea deversorului depășește dimensiunea colectorului se vor executa cu prag

deversor, astfel încât apele pluviale să deverseze direct în râu, iar cele menajere să fie conduse în colector spre stația de epurare.

Dimensionarea canalelor colectoare s-a realizat astfel :

- pe malul stâng – conductă DN 800mm – L = 306 m; conductă DN 600 mm – L = 780 m
- pe malul drept – conductă DN 300 mm – L = 54 m; conductă DN 400 mm – L = 358 m; conductă DN 500 mm – L = 122 m; conductă DN 600 mm – L = 731 m; conductă DN 800 mm – L = 2211 m.

S-au prevăzut un număr de 67 cămine de canalizare pe traseu, o parte din ele cu prag deversor și alta cu rupere de pantă.

BENEFICII / BENEFICIARI

Realizarea unui sistem de canalizare nou, care să preia apele uzate din zonă și să asigure epurarea lor înainte de deversarea în emisar.

Asigurarea protecției sanitare a populației din zonă.

COSTURI TOTALE (mii lei) 50.594.000

III.3. REABILITARE PASARELĂ SUSPENDATĂ PESTE RÂUL TÂRNAVA MARE ÎN MUNICIPIUL MEDIAȘ

NUMĂR PROIECT	21/2000
CATEGORIA LUCRĂRII	Investiții
EMITENT	SEARCH CORPORATION BUCUREȘTI
CAPITOL BUGETAR	63.02
PERSOANĂ DE CONTACT	Ing. Pușcaș Daniela

1. INFORMAȚII DE BAZĂ

DEFINIREA PROBLEMEI

Pasarela este într-o stare de degradare foarte mare.

SCOPUL PROIECTULUI

Realizarea legăturii pietonale între cartierul Gura Câmpului și zona centrală a municipiului în condiții de siguranță.

MEDIAȘ

DESCRIEREA SUCCINTĂ A PROIECTULUI **(activități, cantități, etc.)**

Prin proiect se propune reabilitarea pasarelei suspendate.

Starea de degradare a fost pusă în evidență prin expertiza tehnică din anul 1999.

Pasarela suspendată are o lungime totală de 151,6 m și o lățime de 3,0 m..

Suprastructura pasarelei suspendate este alcătuită din 2 grinzi metalice ajurate, tablier metalic, rigle transversale, placă de platelaj din beton armat.

Cablele de susținere sunt alcătuite din 3 cable rotunde de oțel din sârmă mată, iar tiranții de suspendare sunt alcătuiți din bare de oțel PC 52 cu diametrul de 28 mm.

Calea pasarelei este doar pentru circulație pietonală și este limitată cu parapetei metalici.

Infrastructura pasarelei suspendate este alcătuită din doi piloni, culeea dinspre cartierul Gura Câmpului, pila de tranziție dintre pasarela suspendată și structura în formă de spirală și culeea dinspre centrul orașului.

La suprastructură se prevăd lucrări de :

- desfacere a îmbrăcăminții existente;
- demolarea locală a betonului din platelaj pe zona superioară a grinzii cu zăbrele;
- consolidarea tablierului metalic;
- repararea suprafețelor degradate ale betonului existent în placă utilizând betoane speciale;
- executarea unei noi hidroizolații peste platelajul de beton armat;
- realizarea unei îmbrăcăminți asfaltice noi;
- protecție anticorozivă la tablurile metalice și parapetei, precum și la cablele de susținere.

La infrastructură se prevăd următoarele lucrări :

- repararea și protecția anticorozivă a elementelor metalice;
- repararea elementelor de beton cu betoane speciale și apoi protecția anticorozivă a suprafețelor de beton aparent.

Lucrările la rampe constau din:

- înlocuirea îmbrăcăminții existente cu o îmbrăcămințe din asfalt dur;
- repararea și protecția anticorozivă a elementelor de parapet;

- repararea betonului din zidurile de sprijin utilizând betoane speciale.

BENEFICII / BENEFICIARI

Se asigură o bună legătură între cartierul Gura Câmpului și zona centrală a municipiului.

Beneficiari sunt locuitorii orașului.

2. SURSE DE FINANȚARE A PROIECTULUI (%)

- BUGET LOCAL 100

COSTURI TOTALE (mii lei) 4.628.801

DURATA DE REALIZARE (luni) 12

III.4. OPTIMIZARE CANALIZARE **MENAJERĂ CARTIER VITROMETAN**

NUMĂR PROIECT	30.172/2002
CATEGORIA LUCRĂRII	Investiții
EMITENT	S.C. PROIECT BRAȘOV S.A.
CAPITOL BUGETAR	63.02
PERSOANĂ DE CONTACT	Ing. Pușcaș Daniela

1. INFORMAȚII DE BAZĂ

DEFINIREA PROBLEMEI

Rețeaua de canalizare menajeră nu asigură evacuarea apelor uzate de la clădirile existente. Pantele rețelelor de canalizare sunt foarte mici, pe unele porțiuni existând contrapantă astfel că nu se asigură scurgerea corespunzătoare a apelor uzate.

SCOPUL PROIECTULUI

Optimizare canalizare menajeră cartier Vitrometan

DESCRIEREA SUCCINTĂ A PROIECTULUI **(activități, cantități, etc.)**

Prin proiect se are în vedere :

- Refacerea în totalitate a rețelei de canalizare menajeră.

- Asigurarea protecției sanitare a populației din cartier.
- Reducerea poluării Pârâului Ighișului și a Râului Târnavă Mare.

Pentru rezolvarea canalizării cartierului Vitrometan se prevăd următoarele lucrări :

- colector de canalizare DN 400 mm, DN 500 mm, cu traseul pe străzile Sebeșului, Milcovului, cu racordare la colectorul principal DN 1000 mm, existent pe Șoseaua Sibiului;
- rețele de canalizare menajeră DN 300 mm pe străzile Călugăreni, Arieș, Alba Iulia, Iacob Pisso, Blajului;
- colector de canalizare DN 400 mm pentru zona străzii Vidraru;
- rețele de canalizare zona Teba DN 300 mm;
- stație de pompare ape uzate menajere pentru apele preluate din zona Teba și str. Vidraru.

BENEFICII / BENEFICIARI

Se rezolvă problemele de poluare a cartierului și se asigură protecția sanitară a populației din zonă.

După realizarea lucrării vor beneficia toți locuitorii din cartier.

2. SURSE DE FINANȚARE A PROIECTULUI (%)

- BUGET LOCAL 12
- ALTE 88

COSTURI TOTALE (mii lei) 30.281.356

DURATA DE REALIZARE (luni) 15

III.5. REABILITARE PASARELĂ HOBANATĂ PESTE RÂUL TÂRNAVA MARE DIN MUNICIPIUL MEDIAȘ

NUMĂR PROIECT	22/2000
CATEGORIA LUCRĂRII	Investiții
EMITENT	SEARCH CORPORATION BUCUREȘTI
CAPITOL BUGETAR	63.02
PERSOANĂ DE CONTACT	Ing. Pușcaș Daniela

1. INFORMAȚII DE BAZĂ

DEFINIREA PROBLEMEI

Pasarela este într-o stare de degradare foarte mare.

SCOPUL PROIECTULUI

Asigurarea în condiții de siguranță a legăturii cu zona Greweln, Stadionului și Stadionul municipal.

DESCRIEREA SUCCINTĂ A PROIECTULUI (activități, cantități, etc.)

Prin proiect se propune reabilitarea pasarelei hobanate, având ca fundamentare expertiza tehnică din anul 1999.

Pasarela hobanată are o lungime de 85,90 m și este o pasarelă pietonală.

Suprastructura pasarelei este alcătuită dintr-un tablier metalic cu zăbrele în soluția grinzi cu console și articulații.

Placa de platelaj este din beton armat și are o lățime de 4,85 m și reazemă pe tălpile superioare ale grinzilor principale cu zăbrele și pe riglele transversale superioare.

Sistemul de hobanare al suprastructurii este alcătuit din cablele de ancorare, aparatele de reazem ale cablelor pe stâlpii pilonilor și ancorajele înglobate în corpul culeelor.

Pentru reabilitarea pasarelei sunt necesare lucrări de consolidare, reparații și de protecție, după cum urmează :

La suprastructură se vor executa următoarele :

- desfacerea îmbrăcămînții existente;
- demolarea locală a betonului din platelaj pe zona tălpii superioare a grinzii cu zăbrele și a riglelor transversale;
- consolidarea tablierului metalic;
- repararea suprafețelor degradate ale betonului existent în placă;
- executarea unei noi hidroizolații peste platelajul din beton armat reparat;
- realizarea unei îmbrăcămînți asfaltice din asfalt dur,
- protecția anticorozivă a tablierelor metalice și a hobanelor.

MEDIAȘ

La infrastructură se vor realiza:

- repararea și protecția anticorozivă a elementelor metalice;
- repararea elementelor din beton armat cu betoane speciale și protecția anticorozivă a suprafețelor aparente din beton.

BENEFICII / BENEFICIARI

Se asigură o bună legătură între zona centrală a municipiului și zona Greweln, Stadionului și Stadionul municipal.

Beneficiari sunt locuitorii orașului.

2. SURSE DE FINANȚARE A PROIECTULUI (%)

- BUGET LOCAL 100

COSTURI TOTALE (mii lei) 3.723.212

DURATA DE REALIZARE (luni) 12

III.6. PASAJ PIETONAL SUBTERAN STR. TURNULUI – STR. M. EMINESCU, MUNICIPIUL MEDIAȘ

NUMĂR PROIECT	3.253/1997
CATEGORIA LUCRĂRII	Investiții
EMITENT	S.C. COMPROIECT S.A. BUCUREȘTI
CAPITOL BUGETAR	63.02
PERSOANĂ DE CONTACT	Ing. Pușcaș Daniela

1. INFORMAȚII DE BAZĂ**DEFINIREA PROBLEMEI**

Congestia traficului în orele de vârf în intersecția de la piața agroalimentară.

SCOPUL PROIECTULUI

Separarea circulației pietonale de circulația auto.

DESCRIEREA SUCCINTĂ A PROIECTULUI (activități, cantități, etc.)

- Proiectul are în vedere realizarea pasajului pietonal subteran în zona intersecției de la piața agroalimentară.
- Pasajul este o construcție subterană realizat la o adâncime de – 4,5 m față de cota terenului amenajat (carosabilului).
- Construcția pasajului se dezvoltă în jurul unei trame rectangulare cu 3 ieșiri, spre piață, spre str. Turnului și spre str. M. Eminescu. Ieșirea spre str. Turnului are o lățime mai mare deoarece fluxul spre această zonă este mai intens.
- Implantarea construcției în cadrul construit existent este făcut cu păstrarea intactă a clădirilor și a unei părți a amenajărilor existente.
- La interior în spațiul pasajului circulația este formată din două ramuri care conduc spre cele 3 accese și 3 zone alveolare de spații destinate amplasării unor funcțiuni comerciale.
- Grupul sanitar care se va construi este prevăzut doar pentru personalul unităților comerciale.
- Apele pluviale accidentale sunt colectate prin rigole cu grătar metalic.
- Categoriile de instalații electrice aferente pasajului subteran sunt instalații de iluminat general, de siguranță și evacuare, de forță.

Organizarea intersecției se va modifica odată cu realizarea pasajului, intersecția transformându-se într-una cu trei accese. Lucrările de drumuri au fost proiectate în așa fel încât să nu modifice esențial nivelul față de cel existent. Intersecția a fost amenajată cu un punct maxim în centrul ei.

Vor fi deviate :

- rețelele exterioare de alimentare cu apă și canalizare;
- rețeaua de contact;
- rețeaua de telefonie.

BENEFICII / BENEFICIARI

Prin realizarea pasajului se fluidizează circulația auto prin această intersecție se asigură o deplină securitate pentru pietonii ce traversează această intersecție.

Beneficiari ai acestei investiții sunt locuitorii municipiului.

2. SURSE DE FINANȚARE A PROIECTULUI (%)

- BUGET LOCAL 100

COSTURI TOTALE (mii lei)

- Prețuri iulie 1997 6.530.504

DURATA DE REALIZARE (luni) 18

III.7. TRANSFORMAREA BLOCURILOR 1 ȘI 2, STR. LUNCII ÎN LOCUINȚE SOCIALE, INCLUSIV VIABILIZAREA

NUMĂR PROIECT	4/2003
CATEGORIA LUCRĂRII	Investiții
EMITENT	TRANSILVANIA PROIECT P.F.
CAPITOL BUGETAR	63.02
PERSOANĂ DE CONTACT	Ing. Daniela Pușcaș

1. INFORMAȚII DE BAZĂ

DEFINIREA PROBLEMEI

Lipsa ofertei de locuințe din partea autorităților

SCOPUL PROIECTULUI

Asigurarea spațiilor de locuit pentru persoanele cu probleme de ordin social

DESCRIEREA SUCCINTĂ A PROIECTULUI (activități, cantități, etc.)

Prin proiect se propune realizarea de spații de locuit cu una, două și trei camere.

Se propune transformarea blocurilor care în prezent funcționează drept cămine de nefamiliști, unul P+ 2 cu 62 camere, și al doilea S+P+2 cu 39 camere în apartamente.

În prezent aceste blocuri prezintă un grad avansat de degradare.

Prin proiect se propune reabilitarea incintei și a locuințelor prin :

- Recompartimentarea clădirilor astfel încât să se realizeze apartamente cu 1, 2 și 3 camere.
- Executarea de zidării de compartimentare cu RIGIPS.
- Amenajarea de băi la fiecare apartament.
- Refacerea instalațiilor interioare.
- Reabilitarea instalațiilor exterioare :
 - canalizare menajeră - 350 ml;
 - rețea de apă – 210 ml;
 - rețea de curent electric – 200 ml;
 - rețea de gaz – 200 ml;
- Amenajarea de alei, zone verzi și a 16 locuri de parcare.
- Se vor realiza 23 apartamente cu o cameră, 14 apartamente cu 2 camere și 6 apartamente cu trei camere.

BENEFICII / BENEFICIARI

- Se rezolvă o parte din cererile de locuințe.
- Persoanele care au depus cereri de locuințe.

COSTURI TOTALE (mii lei) 51.160.788

DURATA DE REALIZARE (luni) 24

III.8. ECHIPARE TEHNICO – EDILITARĂ BLOCURI PENTRU TINERET NR. 6, 7 ,8 ,9 ,10 ,11 – STR. PREDEAL, CARTIER GURA CÂMPULUI, MEDIAȘ

NUMĂR PROIECT	33.040/2001
CATEGORIA LUCRĂRII	Investiții
EMITENT	S.C. PROIECT S.A. SIBIU
CAPITOL BUGETAR	63.02
PERSOANĂ DE CONTACT	Ing. Pușcaș Daniela

1. INFORMAȚII DE BAZĂ

DEFINIREA PROBLEMEI

Lipsa de amenajări exterioare pentru blocurile nou construite.

MEDIAȘ**SCOPUL PROIECTULUI**

Creșterea gradului de confort al locuitorilor noilor blocuri.

**DESCRIEREA SUCCINTĂ A PROIECTULUI
(activități, cantități, etc.)**

Prin proiect se propune asigurarea utilităților tehnico – edilitare și amenajările exterioare pentru blocurile care se vor construi pe str. Predeal.

Pentru sporirea gradului de confort al celor care se vor muta în aceste blocuri se vor realiza următoarele :

- rețea de apă – 455 ml;
- rețea canalizare menajeră – 408 ml;
- canalizare pluvială – 685 ml;
- rețea gaz matean – 304 ml;
- amenajări exterioare – străzi, alei, zone verzi.

BENEFICII / BENEFICIARI

Se ridică gradul de confort al locatarilor din zonă.

Beneficiază locatarii din blocuri.

2. SURSE DE FINANȚARE A PROIECTULUI (%)

- BUGET LOCAL 100

DURATA DE REALIZARE (luni) 12

**III.9. ECHIPARE TEHNICO – EDILITARĂ
DN 14 – IEȘIRE IZVOR, MUNICIPIUL
MEDIAȘ**

NUMĂR PROIECT	20/2004
CATEGORIA LUCRĂRII	Investiții
EMITENT	S.C. EXPERT PROIECT S.R.L. ALBA IULIA
CAPITOL BUGETAR	63.02
PERSOANĂ DE CONTACT	Ing. Pușcaș Daniela

1. INFORMAȚII DE BAZĂ**DEFINIREA PROBLEMEI**

Lipsa de utilități pentru zona leșire Izvor cuprinsă în PUG ca propunere pentru extinderea cartierului Vitrometan.

SCOPUL PROIECTULUI

Viabilizarea zonei DN 14 leșire Izvor.

**DESCRIEREA SUCCINTĂ A PROIECTULUI
(activități, cantități, etc.)**

Crearea de condiții optime pentru cei ce vor construi în zona DN 14 leșire izvor – prin extinderea cartierului Vitrometan.

Se vor realiza pe DN 14 în zona leșire Izvor următoarele utilități :

- canalizare menajeră – 1645 ml;
- canalizare pluvială – 1665 ml;
- rețea alimentare cu apă – 1680 ml;
- rețea alimentare cu gaze naturale – 1020 ml;
- rețea alimentare cu energie electrică – 1200 ml;
- rețea telefonie – 1035 ml.

BENEFICII / BENEFICIARI

Se amenajează zona în vederea realizării gradului de confort al celor care vor construi în această zonă a orașului.

Vor beneficia viitorii locatari ai acestei părți ai cartierului Vitrometan.

**COSTURI TOTALE (mii lei) 01.01.2004
16.644.184**

DURATA DE REALIZARE (luni) 12

**III.10. REPARAȚIE CAPITALĂ POD PESTE
PÂRÂUL VALEA MOȘNEI, STR. IZVOR,
MUNICIPIUL MEDIAȘ**

NUMĂR PROIECT	151/2002
CATEGORIA LUCRĂRII	Investiții
EMITENT	S.N.T.G.N. "TRANSGAZ" S.A. MEDIAȘ – SUCURSALA DE CERCETARE ȘI PROIECTARE PENTRU TRANSPORT GAZE NATURALE MEDIAȘ
CAPITOL BUGETAR	63.02
PERSOANĂ DE CONTACT	Ing. Pușcaș Daniela

1. INFORMAȚII DE BAZĂ

DEFINIREA PROBLEMEI

Accesul dificil înspre târgul de animale din cauza degradării podului peste pâraul Valea Moșnei.

SCOPUL PROIECTULUI

Crearea de condiții bune de trafic în zona târgului de animale.

DESCRIEREA SUCCINTĂ A PROIECTULUI (activități, cantități, etc.)

Podul care a fost construit în anul 1970, după inundațiile din acea vreme este situat pe str. Izvor, în imediata apropiere a magistralei de cale ferată 300. Acesta a avut caracter provizoriu, dar a rămas în exploatare, în prezent aflându-se într-o stare avansată de degradare.

În urma expertizei tehnice a podului s-au concluzionat următoarele :

- condiții nesatisfăcătoare de desfășurare a traficului din cauza lățimii mici, de 4 m, și a lipsei trotuarului pentru pietoni;
- durata de exploatare este depășită;
- coroziunea accentuată a grinzilor metalice;
- degradarea traverselor și căii executate din lemn;
- lipsa rigidizărilor transversale;
- degradarea parapetilor;
- uzura betonului.

Prin proiect se intenționează:

- Construirea unui pod cu o singură deschidere de 9 m, cu lățimea de 6 m pentru a crea două benzi de circulație, și un trotuar de 1 m lățime pentru circulația pietonilor.
- Infrastructura este alcătuită din fundații din beton și culei din beton
- Structura de rezistență este alcătuită din 11 grinzi din beton precomprimat.
- Aparatele de reazem sunt din neopren (aparate fixe și mobile).
- Calea va fi alcătuită din strat suport pentru hidroizolație din mortar, hidroizolație, șapă de protecție a hidroizolației, podină de uzură din asfalt turnat.

- Parapetul este din panouri de țevă și montanți din oțel beton.

BENEFICII / BENEFICIARI

Se realizează o fluentizare a circulației către târgul de animale.

2. SURSE DE FINANȚARE A PROIECTULUI (%)

- BUGET LOCAL 100

COSTURI TOTALE (mii lei) Iunie 2002
1.800.000

DURATA DE REALIZARE (luni) 3

III.11. REGULARIZARE CANAL COLECTOR STR. WEWERN DIN MUNICIPIUL MEDIAȘ

NUMĂR PROIECT	32.011/2001
CATEGORIA LUCRĂRII	Investiții
EMITENT	S.C. PROIECT BRAȘOV S.A.
CAPITOL BUGETAR	63.02
PERSOANĂ DE CONTACT	Ing. Pușcaș Daniela

1. INFORMAȚII DE BAZĂ

DEFINIREA PROBLEMEI

Existența unei surse de poluare și infecție a zonei de locuit din apropiere.

SCOPUL PROIECTULUI

Regularizarea canalului Wewern pentru protecția zonelor locuite de poluare și infecții.

DESCRIEREA SUCCINTĂ A PROIECTULUI (activități, cantități, etc.)

Canalul Wewern din zona de vest a cartierului Gura Câmpului colectează apele pluviale de pe versanții ce mărginesc străzile Wewern, Muscelului, Ceahlău, Rodna, Piscului.

MEDIAȘ

Din zona subtraversării străzii Govora canalul este deschis și neregularizat până la vărsarea în Râul Târnavă Mare.

Scurgerea lentă de pe primul tronson, din apropierea blocurilor de locuințe, determină apariția mlaștinilor, constituind o sursă de poluare și de infecții pentru locuințele din zonă.

În vederea îmbunătățirii condițiilor de scurgere s-au propus următoarele lucrări :

- închidere canal pluvial în tuburi GRP cu DN 1000 mm, pe o lungime de 150 ml;
- regularizarea canalului deschis cu secțiune trapezoidală și pereu din dale turnate pe loc, pe o lungime de 700 ml.

BENEFICII / BENEFICIARI

Asigurarea protecției sanitare a populației din cartier.

COSTURI TOTALE (mii lei) Prețuri aprilie 2001
6.338.200

DURATA DE REALIZARE (luni) 8

III.12. ECHIPARE EDILITARĂ CARTIER GLORIA – MUNICIPIUL MEDIAȘ

NUMĂR PROIECT	37.021/2001
CATEGORIA LUCRĂRII	Investiții
EMITENT	S.C. PROIECT BRAȘOV S.A.
CAPITOL BUGETAR	63.02
PERSONĂ DE CONTACT	Ing. Pușcaș Daniela

1. INFORMAȚII DE BAZĂ**DEFINIREA PROBLEMEI**

Lipsa utilităților în zona destinată construcției de locuințe în regim ipotecar.

SCOPUL PROIECTULUI

Dotarea zonei cu utilități pentru locuințele ce vor fi construite aici.

DESCRIEREA SUCCINTĂ A PROIECTULUI (activități, cantități, etc.)

Zona este destinată construcției de locuințe cu regim de înălțime S+P+E și a dotărilor aferente.

Se vor executa următoarele lucrări :

- rețea apă cu tuburi circulare din beton DN 200 – 300 mm – L = 850 m;
- rețea canalizare menajeră și pluvială – 2800 m;
- rețea gaze naturale – 650 m;
- rețea electrică;
- telecomunicații;
- amenajări exterioare.

BENEFICII / BENEFICIARI

Se rezolvă dotarea cu utilități a zonei.

2. SURSE DE FINANȚARE A PROIECTULUI (%)

- BUGET LOCAL 100

COSTURI TOTALE (mii lei) Sept. 2001
19.626.138

DURATA DE REALIZARE (luni) 9

III.13. PASAJ SUPERIOR ȘI DRUM DE LEGĂTURĂ STR. BRATEIULUI – A.VLAICU, CU POD PESTE RÂUL TÂRNAVA MARE ȘI STR. DÂRLOSULUI

NUMĂR PROIECT	C.1143/1995
CATEGORIA LUCRĂRII	Investiții
EMITENT	IPTANA S.A. BUCUREȘTI
CAPITOL BUGETAR	63.02
PERSONĂ DE CONTACT	Ing. Pușcaș Daniela

1. INFORMAȚII DE BAZĂ**DEFINIREA PROBLEMEI**

Traficul de tranzit se suprapune peste cel orășenesc și traversează calea ferată, magistrala CF 300 printr-o intersecție la nivel

SCOPUL PROIECTULUI

Îmbunătățirea condițiilor traficului orășenesc și traficului de tranzit în municipiul Mediaș.

DESCRIEREA SUCCINTĂ A PROIECTULUI (activități, cantități, etc.)

Legătura între DN 14, spre Sighișoara, și DN 14 A, spre Târnăveni, se realizează prin traversarea centrului municipiului Mediaș pe străzi cu o capacitate de circulație redusă, afectând zona istorică a orașului. În aceste condiții traficul de tranzit se suprapune peste cel orășenesc și în plus, traversează calea ferată, magistrala CF 300 printr-o intersecție la nivel. Aceasta presupune întreruperea circulației auto, pentru fiecare garnitură de tren ce trece pe calea ferată.

Se desprinde spre dreapta din drumul Mediaș – Dârlos printr-o curbă cu raza de 100 m, în imediata apropiere a serelor și traversează albia îndiguită a râului Târnavă Mare. Apoi drumul trece la est de stația de transformare, traversează linia ferată aproximativ la km 335+700 și se racordează la DN 14 la km 57+600.

Racordurile la ambele capete, adică spre Dârlos, și DN 14 se fac cu raze de 100 – 120 m

- Podul peste Râul Târnavă Mare are o lungime de 99 m realizată prin 3 deschideri de 33 m fiecare cu o lățime a părții carosabile de 7,80 m.
- Suprastructura podului se realizează din grinzi prefabricate tronsonate, post comprimate de 33 m lungime.
- Infrastructura podului se realizează din beton armat. Fundațiile infrastructurii sunt de adâncime, piloți forajați la adâncimea de cca. 12 m și diametrul de 1,08 m.
- Pasajul peste linia ferată va avea o lungime de 324 m cu suprastructură din 9 grinzi precomprimate monobloc pentru soluția cu 2benzi de circulație.
- Trotuarele au 1,50 m lățime și sunt prevăzute cu parapete de siguranță.
- Lungimea totală a traseului este de 1880 m.

BENEFICII / BENEFICIARI

Prin realizarea pasajului superior și a drumului de ocolire de la Mediaș, traficul care se derulează în zonă

va beneficia de condiții superioare de circulație, condiții care se vor concretiza într-o serie de avantaje economice, precum:

- reducerea timpului de deplasare a tuturor autovehiculelor, atât ale traficului orășenesc cât și ale traficului de tranzit și diminuarea pierderilor suferite de traficul auto prin staționarea la barieră la trecerea la nivel cu calea ferată pe str. Brateiului – A. Vlaicu;
- reducerea cheltuielilor de exploatare a vehiculelor;
- o viteză de parcurs sporită, deci o reducere a timpului consumat și a pierderilor aferente acestuia;
- Pentru traficul care este nevoit să oprească la barieră se vor înregistra economii rezultate din evitarea pierderilor datorate ciclului de încetinire – oprire – staționare – pornire – accelerare;
- Condiții superioare de circulație pentru traficul orășenesc datorită descongestionării traseelor părăsite de traficul de tranzit.

2. SURSE DE FINANȚARE A PROIECTULUI (%)

- BUGET LOCAL 100

COSTURI TOTALE (mii lei) Dec. 1995
14.490.000

III.14. ECHIPARE TEHNICO – EDILITARĂ STR. PLOPULUI, MUNICIPIUL MEDIAȘ

NUMĂR PROIECT	1/2004
CATEGORIA LUCRĂRII	Investiții
EMITENT	S.C. DAVIDORA PRESTCOM S.R.L. TG. MUREȘ
CAPITOL BUGETAR	63.02
PERSOANĂ DE CONTACT	Ing. Pușcaș Daniela

1. INFORMAȚII DE BAZĂ

DEFINIREA PROBLEMEI

Lipsa utilităților necesare funcționării locuințelor.

MEDIAȘ**SCOPUL PROIECTULUI**

Asigurarea cu utilități a zonei str. Plopului conform PUG.

**DESCRIEREA SUCCINTĂ A PROIECTULUI
(activități, cantități, etc.)**

În ultimii ani s-au înregistrat un număr mare de cereri pentru locuințe individuale. Posibilitățile de extindere a ceterelor de locuințe este destul de limitat datorită reliefului.

Prin PUG a fost propusă extinderea cartierului Buzdului prin prelungirea str. Plopului până la pârtia de schi.

- Asigurarea necesarului de apă pentru consumatorii din zonă se face din rețeaua publică de apă. Rețeaua de apă va avea o lungime de 1.070 ml.
- Evacuarea apelor uzate menajere se va asigura prin realizarea unei rețele de canalizare menajeră racordată la canalizarea orașului, în lungime de 940 ml.
- Rețeaua de canalizare pluvială se va realiza din tuburi PVC, iar colectarea apelor de pe corpul drumului se va realiza cu guri de scurgere care se vor racorda la canalizarea pluvială. Lungimea canalizării pluviale este de 850 ml.
- Rețeaua de gaze naturale va avea o lungime de 980 ml.
- La dimensionarea rețelei de telefonie, în lungime de 1.020 ml, s-a luat în calcul conectarea a 70 case de locuit și a unui hotel de 60 persoane.
- Strada este de categoria a III-a, cu o parte carosabilă de 7 m lățime, cu 2 benzi de circulație și cu trotuare de 1,5 m.
- Lungimea străzii este de 820 ml, iar a trotuarelor de 1.640 ml.

BENEFICII / BENEFICIARI

Se rezolvă dotarea cu utilități a zonei, precum și a căilor de acces.

CORELAREA CU STRATEGIA DE DEZVOLTARE LOCALĂ

Se rezolvă o parte din disfuncționalitățile pe care le are canalizarea din municipiu și care sunt cuprinse în cap.3 Obiective specifice din „Strategia pentru dezvoltare locală a municipiului Mediaș”.

2. SURSE DE FINANȚARE A PROIECTULUI (%)

- BUGET LOCAL 100

COSTURI TOTALE (mii lei) 12,02,2004
20.584.889

DURATA DE REALIZARE (luni) 12

III.15. BAZA DE PRODUCȚIE ȘI ATELIER REPARAȚII AUTOSC MEDITUR SA

CATEGORIA LUCRĂRII	Investiții
EMITENT	S.C. PROED S.A. BUCUREȘTI
CAPITOL BUGETAR	68.02
PERSOANĂ DE CONTACT	Ing. Rău Gheorghe

1. INFORMAȚII DE BAZĂ**DEFINIREA PROBLEMEI**

Gestionare deficitară a reparațiilor la parcul auto.

SCOPUL PROIECTULUI

Îmbunătățirea managementului bazei de producție și atelierului auto.

**DESCRIEREA SUCCINTĂ A PROIECTULUI
(activități, cantități, etc.)**

Prin proiect se propune :

- Separarea parcului de autobuze și troleibuze în două activități distincte, atât la capitolul cheltuieli cât și la cel de venituri.
- Efectuarea reparațiilor la autobuze în condiții optime.
- Executarea unei hale de reparații cu toate dotările aferente.
- Executarea stației I.T.P.
- Executarea rampei de spălare.

BENEFICII/ BENEFICIARI

Se îmbunătățește activitatea S.C. Meditur S.A.

Beneficiar: S.C. Meditur S.A.

2. SURSE DE FINANȚARE A PROIECTULUI (%)

- BUGET LOCAL 100

COSTURI TOTALE (mii lei) Preț VI 1995
2.269.000

DURATA DE REALIZARE (luni) 10

III.16. REPARAȚIE CAPITALĂ STAȚIA DE REDRESARE ȘI REȚEA DE CONTACT

CATEGORIA LUCRĂRII	Investiții - Reparații
CAPITOL BUGETAR	68.02
PERSOANĂ DE CONTACT	Ing. Rău Gheorghe

1. INFORMAȚII DE BAZĂ**DEFINIREA PROBLEMEI**

Uzură fizică și morală a sistemului auxiliar în transportul local cu tracțiune electrică

SCOPUL PROIECTULUI

Modernizarea rețelei de distribuție a energiei electrice pentru transportul local

DESCRIEREA SUCCINTĂ A PROIECTULUI (activități, cantități, etc.)

Prin proiect se propune:

- Reabilitarea stației de redresare
- Reabilitarea rețelei de contact existente.
- Modernizarea rețelei la parametri din normele tehnice actuale.
- Realizarea de lucrări specifice de înlocuire elemente de rețea și aparatură la stația de redresare.

BENEFICII / BENEFICIARI

Condiții mai bune de transport.

Beneficiază S.C. MEDITUR S.A. și cetățenii orașului.

2. SURSE DE FINANȚARE A PROIECTULUI (%)

- BUGET LOCAL 100

COSTURI TOTALE (mii lei) Dec. 2003
15.000.000

DURATA DE REALIZARE (luni) 24

III.17. EXTINDERE TRANSPORT ÎN COMUN CU TROLEIBUZE ÎN ZONA STADIONULUI, CARTIER MOȘNEI, SC MEDITUR SA MEDIAȘ

CATEGORIA LUCRĂRII	Investiții
CAPITOL BUGETAR	68.02
PERSOANĂ DE CONTACT	Ing. Rău Gheorghe

1. INFORMAȚII DE BAZĂ**DEFINIREA PROBLEMEI**

Transport public poluant în municipiul Mediaș.

SCOPUL PROIECTULUI

Extinderea rețelei de transport electric pe străzile Stadionului și Avram Iancu.

DESCRIEREA SUCCINTĂ A PROIECTULUI (activități, cantități, etc.)

Prin proiect se are în vedere :

- Realizarea unui transport nepoluant în municipiul Mediaș.
- Cuprinderea în rețeaua de transport electric a cartierului Moșnei și zona I.C.I.L. (Uzina de apă),
- Montarea rețelei electrice de transport (stâlpi, anexe, etc) pentru 12 km cale dublă.

BENEFICII / BENEFICIARI

Se rezolvă transportul ecologic al cetățenilor din municipiul Mediaș.

Beneficiază cetățenii localității.

2. SURSE DE FINANȚARE A PROIECTULUI (%)

- GRANTURI 70
- ÎMPRUMUTURI 30



MEDIAȘ

COSTURI TOTALE (mii lei) Dec. 2003
24.000.000

DURATA DE REALIZARE (luni) 18

III.18. RESTAURARE MUZEU MUNICIPAL

CATEGORIA LUCRĂRII Investiții
EMITENT S.C. Bucur Proiect
S.N.C.

1. INFORMAȚII DE BAZĂ

DEFINIREA PROBLEMEI

Condiții improprii desfășurării activităților specifice muzeului.

SCOPUL PROIECTULUI

Revitalizarea activității în muzeul Municipal.

DESCRIEREA SUCCINTĂ A PROIECTULUI (activități, cantități, etc.)

Proiectul este justificat prin faptul că : starea tehnică a clădirii lasă de dorit, sunt prezente fisuri, igrasia este într-un stadiu avansat, acoperișul este deteriorat, instalația electrică are o vechime de 50 ani și constituie un risc de incendiu, încălzirea clădirii se face cu sobe, ceea ce este total neeconomic și nu asigură climatul necesar obiectelor de muzeu și instalația de apă- canal are probleme, fapt ce duce la agravarea igrasiei și umidității.

Lucrările de restaurare și consolidare se fac în vederea creării unui climat adecvat obiectelor muzeale

- Consolidarea și repararea șarpantei.
- Consolidare structură de rezistență.
- Înlocuirea instalației electrice și realizarea unui iluminat interior adecvat expozițiilor.
- Refacere instalație încălzire centrală și montare centrală termică.
- Refacere tencuieli interioare și exterioare, zugrăveli și pardoseli.

BENEFICII / BENEFICIARI

Toți locuitorii orașului prin vizitarea muzeului, precum și prin atragerea turiștilor.

CORELAREA CU STRATEGIA DE DEZVOLTARE LOCALĂ

- Da

2. SURSE DE FINANȚARE A PROIECTULUI (%)

- BUGET LOCAL 40
- PARTENERIAT PUBLIC PRIVAT 60

COSTURI TOTALE (mii lei) 4.686.426

DURATA DE REALIZARE (luni) 12

3. OBSERVAȚII TEHNICE, EVALUĂRI, RECOMANDĂRI

Lucrarea se execută cu respectarea normelor privind restaurarea – consolidarea clădirilor monument.

Până în prezent lucrarea înaintază în condiții normale, calitatea acesteia fiind bună, constructorul respectând întocmai proiectul.

La terminarea lucrărilor se vor lua măsuri în vederea îmbunătățirii activităților de la muzeu în scopul punerii în valoare a investiției.

S-a lansat un concurs de soluții privind amenajarea celor două curți ale muzeului, întregul complex fiind pus în valoare la terminarea inclusive a acestor amenajări.

III.19. CONSERVARE ȘI RESTAURARE IMOBIL P-ȚA R. FERDINAND I NR. 16 – CASA DE CULTURĂ A MUNICIPIULUI

CATEGORIA LUCRĂRII Investiții
EMITENT S.C. Proiect S.A. Tg. Mureș
PERSOANĂ DE CONTACT Comșa Magdolna

1. INFORMAȚII DE BAZĂ

DEFINIREA PROBLEMEI

Condiții improprie pentru desfășurarea activităților specifice casei de cultură.

SCOPUL PROIECTULUI

Redarea în funcțiune a sălii de spectacole de la Casa de cultură.

DESCRIEREA SUCCINTĂ A PROIECTULUI (activități, cantități, etc.)

Casa de cultură a municipiului nu mai este funcțională din lipsa surselor de încălzire, precum și a infiltrațiilor de apă de la acoperiș

Proiectul are în vedere :

- repararea acoperișului;
- demontarea șarpantei actuale;
- refacerea ei integrală;
- montarea unei centrale termice cu instalația de încălzire aferentă;
- refacere instalație electrică și sanitară.

BENEFICII / BENEFICIARI

Locuitorii municipiului Mediaș.

2. SURSE DE FINANȚARE A PROIECTULUI (%)

- BUGET LOCAL 40
- PARTENERIAT PUBLIC PRIVAT 60

COSTURI TOTALE (mii lei) 5.274.145

DURATA DE REALIZARE (luni) 12

3. OBSERVAȚII TEHNICE, EVALUĂRI, RECOMANDĂRI

Pe perioada execuției se respectă normele privind clădirile monument.

În vederea realizării acoperișului se vor lua măsuri suplimentare de securitate și protecția muncii.

Se recomandă continuarea proiectului cu mobilarea sălii de spectacole.

După terminarea lucrărilor, se propune deschiderea unui program cultural de revitalizare a activității specifice.

III.20. MODERNIZARE P-ȚA REGELE FERDINAND I

CATEGORIA LUCRĂRII	Investiții
EMITENT	S.C. Artera S.R.L. Cluj Napoca
PERSOANĂ DE CONTACT	Comșa Magdolna

1. INFORMAȚII DE BAZĂ

DEFINIREA PROBLEMEI

Uzură în timp a rețelelor din piață și a îmbrăcăminții drumului.

SCOPUL PROIECTULUI

Modernizarea infrastructurii pieței.

DESCRIEREA SUCCINTĂ A PROIECTULUI (activități, cantități, etc.)

Proiectul își propune :

- înlocuirea rețelelor utilităților din zonă;
- înlocuirea rețelelor de canalizare pluvială și menajeră, lucrări de instalații apă potabilă;
- lucrări de drumuri – refacerea carosabilului, înlocuirea asfaltului cu calupuri de piatră pentru a reda pieței funcțiunea inițială de piață;
- realizarea unei zone de promenadă și interzicerea circulației auto în zonă;
- stabilirea unui program special pentru aprovizionarea și ridicarea gunoierului.

BENEFICII / BENEFICIARI

Toți locuitorii din piață, precum și cei ai întregului oraș.

2. SURSE DE FINANȚARE A PROIECTULUI (%)

- BUGET LOCAL 100

MEDIAȘ**COSTURI TOTALE (mii lei) 17.624.655****DURATA DE REALIZARE (luni) 24****3. OBSERVAȚII TEHNICE, EVALUĂRI, RECOMANDĂRI**

Pe perioada execuției, pot apărea probleme legate de descoperiri arheologice, zona fiind vechiul târg al orașului. Aceste probleme ar putea modifica proiectul în anumite zone.

Se consideră o lucrare dificilă, realizarea ei trebuie făcută pe tronsoane fără a afecta pentru mult timp circulația pietonală și accesul riveranilor.

Se recomandă începerea lucrării când sunt create toate condițiile de a putea duce la capăt proiectul (surse financiare, dotări, posibilități de a interveni în bune condiții fără a afecta patrimoniul construit din perimetrul pieței).

Se va ține seama de avizul și recomandările Direcției Monumentelor Istorice, amplasamentul fiind într-o zonă importantă a rezervației de arhitectură și urbanism Mediaș.

III.21. RESTAURARE ȘI CONSOLIDARE IMOBIL P-ȚA R. FERDINAND I NR. 1

CATEGORIA LUCRĂRII	Investiții
EMITENT	S.C. Proiect S.A. Tg. Mureș
PERSOANĂ DE CONTACT	Comșa Magdolna

1. INFORMAȚII DE BAZĂ**DEFINIREA PROBLEMEI**

Starea de degradare a clădirii prezintă un grad avansat.

SCOPUL PROIECTULUI

Creșterea atractivității turistice în zona centrală a municipiului și readucerea vieții culturale în vatra cetății.

DESCRIEREA SUCCINTĂ A PROIECTULUI

Clădirea cu nr. 1 din P-ța R. Ferdinand I este nominalizată pe lista monumentelor istorice. Reparațiile de întreținere în timp au fost limitate, iar din cauza unor intervenții neautorizate, imobilul este degradat.

În vederea salvării acestui bun de patrimoniu se impun:

- lucrări de restaurare – consolidare specifice la construcțiile monument;
- schimbarea destinației imobilului;
- amenajarea unei case a căsătoriilor, cu birouri care să acorde consiliere tinerilor căsătoriți, familiilor cu copii problemă.

BENEFICII / BENEFICIARI

Tinerii căsătoriți, tinerii care vor să-și întemeieze o familie, familiile tinere cu probleme, precum și toți vizitatorii orașului, comercianții din zona centrală.

2. SURSE DE FINANȚARE A PROIECTULUI (%)

- BUGET LOCAL 13
- GRANTURI 87

COSTURI TOTALE (mii lei) 148.383,5 Euro**DURATA DE REALIZARE (luni) 20****III.22. REABILITARE ȘI MODERNIZARE UNITATE MEDICO – SOCIALĂ**

CATEGORIA LUCRĂRII	Investiții
EMITENT	S.C. ASSA Ștefănel S.A. Mediaș
PERSOANĂ DE CONTACT	Pușcaș Daniela

1. INFORMAȚII DE BAZĂ**DEFINIREA PROBLEMEI**

Lipsa unui spațiu destinat rezolvării problemelor sociale și de sănătate ale cetățenilor în vârstă.

SCOPUL PROIECTULUI

Îmbunătățirea serviciilor de asistență socială oferite persoanelor în vârstă.

DESCRIEREA SUCCINTĂ A PROIECTULUI (activități, cantități, etc.)

Pentru buna funcționare a unității medico - sociale înființată în municipiul Mediaș, prin proiect se propune reabilitarea și modernizarea imobilului:

- consolidare structură;
- reparații interioare și exterioare;
- reparații tâmplărie;
- instalații și lucrări de finisaje;
- revizuit acoperis.

și realizarea de activități de asistență socială specializată.

2. SURSE DE FINANȚARE A PROIECTULUI (%)

- BUGET LOCAL 40
- BUGETUL DE STAT 60

COSTURI TOTALE (mii lei) 7.342.738

DURATA DE REALIZARE (luni) 7

III.23. AMENAJARE SALĂ DE SPECTACOLE A MUNICIPIULUI

CATEGORIA LUCRĂRII	Investiții
EMITENT	S.C. Arhicon S.R.L.
PERSONĂ DE CONTACT	Pușcaș Daniela

1. INFORMAȚII DE BAZĂ**DEFINIREA PROBLEMEI**

Lipsa unei sali de spectacole pentru locuitorii orașului

SCOPUL PROIECTULUI

Reabilitarea sălii de spectacole de lângă Hotelul Central

DESCRIEREA SUCCINTĂ A PROIECTULUI (activități, cantități, etc.)

Prin proiect se propune realizarea de:

- Lucrări de reparații tâmplărie exterioară și interioară;
- Zugrăveli;
- reparații instalații electrice, sanitare, termice,
- instalarea unei centrale termice noi,
- dotarea cu mobilier nou.

BENEFICII / BENEFICIARI

Toți locuitorii orașului

2. SURSE DE FINANȚARE A PROIECTULUI (%)

- BUGET LOCAL 100

COSTURI TOTALE (mii lei) 3.920.013

DURATA DE REALIZARE (luni) 4

III.24. ADĂPOST DE NOAPTE ȘI ASISTENȚĂ DE REINSERTIE PENTRU PERSOANELE FĂRĂ ADĂPOST DIN MEDIAȘ, JUDEȚUL SIBIU**SCOPUL PROIECTULUI:**

Proiectul are drept scop realizarea unui ADĂPOST DE NOAPTE pentru persoanele fără domiciliu și dezvoltarea unui sistem de servicii de reinsertie pentru aceștia.

GRUPURILE ȚINTĂ:

Grupul țintă este reprezentat de persoanele fără adăpost. Acestea vor fi primite în adăpostul de noapte și li se vor acorda servicii de urgență: deparazitare, sprijin sanitar și medical, igienă personală, hrană, haine de schimb și un pat pe timpul nopții. Pentru cei ce vor solicita acest lucru vor fi livrate servicii de reinsertie, respectiv procurarea documentelor de identitate, anchete sociale pentru înscrierea în diferite sisteme de protecție socială, asistență pentru relația cu diferite instituții, etc.

ACTIVITĂȚILE PRINCIPALE ÎN PROIECT:

- Selecția și formarea personalului;
- Selecția antreprenorului și furnizorilor de servicii și echipamente;
- Reabilitarea și dotarea clădirii în care va funcționa adăpostul;
- Livrarea de servicii socio-medicale către grupul țintă;
- Realizare manuale de bună practică și distribuire;
- Conferințe de vizibilitate.

NUMĂRUL ESTIMAT DE BENEFICIARI:

- 15 PERSOANE / LUNĂ

Proiectul va reduce marginalizarea grupului de persoane vulnerabile, le va asigura servicii complexe de îngrijire în cadrul adăpostului, din categoria asistenței sociale de urgență.

■

Rezultate estimate pe perioada derulării proiectului:

- Clădirea va fi reabilitată și dotată.
- Adăpostul de noapte va deveni operațional.
- 15 beneficiari asistați pe lună.
- 250 de manuale de bună practică tipărite și distribuite.
- 3 conferințe de vizibilitate realizate.
- 13 persoane angajate în servicii sociale.
- 10 persoane instruite pentru livrarea profesională de servicii sociale.

SURSE DE FINANȚARE:

PRIMĂRIA MEDIAȘ: 32.000 EURO (26,906%)

FONDURI PHARE: 86.930,23 EURO (73,093%)

COSTUL TOTAL AL PROIECTULUI: 118.931 EURO