



**PRIMĂRIA MUNICIPIULUI
GALAȚI**

**AGENDA LOCALĂ 21 -
PLANUL LOCAL DE DEZVOLTARE DURABILĂ
A MUNICIPIULUI GALAȚI**

**GALAȚI
2002**

Proiect PNUD ROM 98/012

Copyright © 2002 Primăria Galați, România

Str. Domnească nr. 38, Galați

Tel. +402 36 31 7000

Fax: +402 36 46 1460

E-mail: la21@primaria.galati.ro

© 2002 Centrul Național pentru Dezvoltare Durabilă

Str. Alexandru Philippide, Sector 2, București

Tel. +4021 201 1410

Fax. +4021 201 1402

E-mail: sdn@sdnp.ro

Opiniile exprimate aparțin autorilor și nu reprezintă în mod necesar punctul de vedere al PNUD.

Document apărut cu sprijinul financiar al Programului Națiunilor Unite pentru Dezvoltare, Programul Capacitatea 21 și Departamentul pentru Dezvoltare Internațională al Marii Britanii.

Expertiză tehnică acordată de Centrul Național pentru Dezvoltare Durabilă – România și WS Atkins – Marea Britanie.

Mulțumiri speciale aduse organizației Earth Council - Costa Rica pentru sprijinul tehnic acordat în derularea proiectului Agenda Locală 21.



G A L A Ţ I

Comitetul Local de Coordonare (CLC):

Marin AXENTE, Primăria Municipiului Galați, Președinte CLC
Dan Lilion GOGONCEA, Camera de Comerț, Industrie și Agricultură Galați
Alexandru TEODORESCU, Consiliul Local Galați, Comisia 2 – Urbanistică
Dorin OTROCOL, Consiliul Județului Galați
Marian FILIMON, Consiliul Național al Întreprinderilor Private Mici și Mijlocii din România, Galați
Luminița MIHAILOV, Agenția de Dezvoltare Regională, Regiunea 2 Sud-Est, Brăila
Cristian Liviu ILIE, Fundația pentru Promovarea Întreprinderilor Private Mici și Mijlocii Galați
Zamfira SÎRGI, Fundația de Sprijin a Vârstnicilor Galați
Gelu KAHU, Fundația Clubul Gălățean al Mării Negre
Lucian Puiu GEORGESCU, Universitatea “Dunărea de Jos” Galați
Ciprian DEDIU, Inspectoratul pentru Protecția Mediului Galați
Victor CLINĂ, Viața Liberă Galați

Secretariat Agenda Locală 21:

Giulia ANTONESCU – Primăria Municipiului Galați
Marius VELICHE – Primăria Municipiului Galați

Consultanță din partea Centrului Național de Dezvoltare Durabilă - CNDD:

Călin GEORGESCU – Director de proiect
George ROMANCA – Coordonator Local pentru orașele pilot Giurgiu, Baia Mare, Târgu Mureș, Ploiești și Miercurea Ciuc
Radu VĂDINEANU – Coordonator Local pentru orașele pilot Iași, Oradea, Râmnicu Vâlcea și Galați
Valentin IONESCU – Coordonator Strategie - Planificare
Tania MIHU – Consultant SDNP, Coordonator Programe-Proiecte
Dan APOSTOL – Consultant editorial, publicistic și enciclopedic
Camen NASTASE – Coordonator financiar
Adrian VOINEA – Specialist IT

Coordonator PNUD- Romania:

Peter Newton – Reprezentant rezident adjunct
Geneve Mantri – Ofițer de presă

Consultanță internațională – DFID:

Frank PRICE – WS Atkins Consultants Ltd.

Grupul de lucru nr. 1 – Dezvoltare Economică, Administrație Locală, Urbanism:

Silviu VLASIE – Direcția Urbanism, Primăria Municipiului Galați
Constantin SAULEA – SC TcInf SA
Constantin UZUNEANU – SC Vâlcea SA
Nicolae NĂSTASE – SC AlfaBit SRL
Marian FILIMON – CNIPMMR – filiala Galați
Giulia ANTONESCU – Secretariat Agenda Locală 21

Grupul de lucru nr. 2 – Dezvoltare Social-Cultural-Științifică:

Gelu KAHU – Serviciul Dezvoltare Durabilă Locală, Primăria Municipiului Galați
Alexandru TEODORESCU – Comisia 2 Urbanistică, Consiliul Local
Florentina IUGAN – Universitatea de Arhitectură și Urbanism “Ion Mincu” București
Costel GHEORGHIU – Serviciul Dezvoltare Durabilă Locală
Mărioara POPA – Fundația IKON
Zamfira SÎRGHI – Fundația de Sprijin a Vârstnicilor
Marius VELICHE – Secretariat Agenda Locală 21

Grupul de lucru nr. 3 – Protecția Mediului Ambient:

Lucian Puiu GEORGESCU – Universitatea “Dunărea de Jos” Galați
Cămin ANDREI – Inspectoratul pentru Protecția Mediului
Victor CILINĂ – Ziarul “Viața Liberă” Galați
Giulia ANTONESCU – Secretariat Agenda Locală 21

Pentru informații suplimentare, contactați:

Secretariat Agenda Locală 21 – Primăria Municipiului Galați
Coordonatori locali de proiect: Giulia Antonescu și Marius Veliche

Tel: +40 236 317 000 (int 345), Fax: +40 236 461 460

email: la21@primaria.galati.ro

CUPRINS

| | |
|--|----|
| Cuvânt înainte adresat de Rezentantul Rezident al Programului Națiunilor Unite pentru Dezvoltare în România..... | 7 |
| Cuvânt înainte | 9 |
| Conceptul de Dezvoltare Durabilă și Agenda 21 | 10 |
| I. STRATEGIA LOCALĂ DE DEZVOLTARE DURABILĂ A MUNICIPIULUI GALAȚI | 11 |
| I.1. EVALUARE | 11 |
| I.1.1. Capitalul natural..... | 11 |
| Așezare geografică..... | 11 |
| Clima..... | 11 |
| Vegetația și Fauna..... | 11 |
| Calitatea factorilor de mediu..... | 12 |
| I.1.2. Economia locală..... | 14 |
| I.1.3. Zone funcționale..... | 18 |
| I.1.4. Infrastructura de bază..... | 19 |
| I.1.5. Managementul deșeurilor..... | 23 |
| I.1.6. Fondul imobiliar construit..... | 25 |
| I.1.7. Capitalul social..... | 28 |
| I.1.8. Starea de sănătate..... | 29 |
| I.1.9. Educația formală și informală..... | 30 |
| I.1.10. Cultura și arta..... | 31 |
| I.1.11. Societatea civilă..... | 32 |
| I.2. OBIECTIVE, PRINCIPII ȘI LEGISLAȚIE | 33 |
| I.2.1. Considerații generale..... | 33 |
| I.2.2. Obiective generale..... | 34 |
| I.2.3. Principii..... | 34 |
| I.2.4. Legislație..... | 36 |
| I.2.5. Dezvoltarea municipiului..... | 38 |
| OG.1. DEZVOLTAREA INFRASTRUCTURII DE BAZĂ..... | 38 |
| OG.2. PROTECȚIA MEDIULUI..... | 39 |
| OG.3. REGENERARE URBANĂ..... | 40 |
| OG.4. REDUCEREA SĂRĂCIEI..... | 42 |
| II. PLANUL LOCAL DE ACȚIUNE | 45 |
| II.1. MĂSURI DE ÎNTĂRIRE A CAPACITĂȚII INSTITUȚIONALE | 45 |
| II.2. PROIECȚIA FINANCIARĂ | 46 |
| II.3. STRUCTURILE INSTITUȚIONALE DE MONITORIZARE ȘI EVALUARE | 48 |
| III. PROIECTE PRIORITARE | 55 |
| III.1. REABILITAREA REPELELOR DE ALIMENTARE CU APĂ, CANALIZARE ȘI REALIZAREA UNEI STĂPII DE EPURARE PENTRU MUNICIPIUL GALAȚI | 55 |
| III.2. REALIZAREA UNEI GESTIUNI INTEGRATE A DEȘEURILOR URBANE – INSTALAȚIE DE SELECȚIE ȘI PRELUCRARE DE DEȘEURI MENAJERE | 56 |
| III.3. REALIZAREA NOULUI CARTIER DE LOCUINȚE « SIRET » – LUCRĂRI DE UTILITĂȚI | 57 |
| III.4. STUDIU ȘI EXECUȚIE PRIVIND STABILIREA ȘI REDUCEREA NIVELULUI PÂNZEI DE APĂ FREATICĂ | 58 |
| III.5. TEHNOLOGIA GALAȚI | 59 |
| III.6. PLANUL LOCAL ANTISĂRĂCIE | 61 |
| III.7. ÎMPĂDURIRI ȘI SPAȚII VERZI ÎN MUNICIPIUL GALAȚI | 62 |
| IV. ANEXE | 63 |
| IV.1. OBIECTIVE SPECIFICE – PROIECTE IDENTIFICATE | 63 |
| IV.2. BILANȘUL CONTABIL 1999 – 2002 | 88 |
| IV.3. LISTA OBIECTIVELOR DE INVESTIȚII PE ANUL 2002 | 89 |
| IV.4. PROIECTE ÎN CURS DE REALIZARE CU FINANȚARE EXTERNĂ | 90 |
| IV.5. PARTENERIATE APROBATE ÎN CONSILIUL LOCAL GALAȚI | 91 |
| IV.6. LEGISLAȚIA LOCALĂ (DECIZIILE CONSILIULUI LOCAL GALAȚI) PE CARE SE ÎNTEMEIAZĂ REALIZAREA PROGRAMELOR, SUB-PROGRAMELOR ȘI PROIECTELOR | 94 |
| IV.7. ACORDURI BILATERALE | 95 |



6

MUNICIPIUL

Cuvânt înainte

adresat de Reprezentantul Rezident
al Programului Naţiunilor Unite pentru Dezvoltare în România

Agenda Locală 21 (AL21) a fost elaborată și adoptată la Summitul Mondial de la Rio de Janeiro în 1992, ca instrument de promovare a dezvoltării durabile. AL21 promovează și caută să stabilească un echilibru sensibil între creșterea economică, echitatea socială și protecția mediului.

Conceptul dezvoltării durabile determină o reevaluare permanentă a legăturilor dintre om și natură și pledează pentru solidaritatea între generații ca singura opțiune viabilă pentru dezvoltarea pe termen lung.

Programul Naţiunilor Unite pentru Dezvoltare din România promovează activ dezvoltarea durabilă prin asistența acordată în cadrul proiectului său de "Construire a capacităților locale de implementare a Agendei Locale 21 în România". Proiectul este actualmente implementat în nouă orașe-pilot, sub coordonarea Centrului Național pentru Dezvoltare Durabilă.

Procesul participativ de elaborare a fost unic, stimulând energia cetățenilor, a sectorului privat, a mediului academic, a ONG-urilor și a autorităților locale. Toți aceștia s-au ridicat la înălțimea așteptărilor, iar eforturile lor colective au dat naștere prezentului document. Acest raport își are rădăcinile în necesitățile și ideile locale, devenind un testament al eforturilor, energiei și entuziasmului lor. Fie prin furnizarea de informații, fie prin acordarea de asistență tehnică, fie prin participarea directă, întreaga comunitate a avut o contribuție enormă la succesul acestuia.

Rezultatul este o strategie coerentă, cu un plan concret de acțiune și de implementare. Ambele ofera o garanție practică a faptului că proiectul poate răspunde necesităților comunității și că reprezintă o contribuție importantă la dezvoltarea durabilă în România. Felicit și mulțumesc tuturor celor care au contribuit la succesul său.



Sokhan Han Jung
Reprezentant Rezident
Programul Naţiunilor Unite pentru Dezvoltare



MUNICIPIUL

Cuvânt înainte

adresat de Primarul Municipiului Galați

În speranța că Agenda Locală 21 – Dezvoltare Durabilă este un proces care începe să-și facă simțită din ce în ce mai mult prezența în conștiința orașului Galați și că tot mai mulți cetățeni au înțeles că această strategie prefigurează viitorul nostru, doresc să prezint documentul ce reprezintă Planul Local de Dezvoltare Durabilă al Municipiului Galați, primul de acest fel pregătit de administrația publică locală gălățeană.

Realizarea acestui document a primit suportul tehnic și informațional din partea compartimentelor specializate ale Primăriei, mai multor societăți și instituții locale, guvernamentale, neguvernamentale, de cercetare, precum și din partea rețelei de învățământ. Participarea și consultarea largă a societății civile la nivel local în două etape – ianuarie-februarie 2002 și septembrie-octombrie 2002 a constituit premisa de finalizare a Planului Local de Dezvoltare.

Existența proiectului “Agenda Locală 21” este un semn foarte important al dorinței Municipiului Galați de a se apropia cât mai mult de standardele internaționale, ceea ce permite dimensionarea dezvoltării pe termen mediu și lung a orașului și a țării noastre.

Dorim să mulțumim PNUD - Centrului Național pentru Dezvoltare Durabilă și DFID - WS Atkins Consultants Ltd. pentru sprijinul constant acordat și pentru permanenta îndrumare în realizarea documentului și a programului “Agenda Locală 21”.

Adresăm mulțumirile noastre speciale tuturor instituțiilor, organizațiilor și cetățenilor care și-au exprimat punctul de vedere și opiniile în procesul consultativ, dovedind astfel că acest document aparține cu adevărat comunității gălățene.



Dumitru NICOLAE

Primarul Municipiului Galați

Conceptul de Dezvoltare Durabilă și Agenda 21

Dezvoltarea Durabilă

Una din definițiile date acestui concept este:

„atingerea nivelului cel mai înalt de bunăstare cu efecte negative minime asupra mediului înconjurător, respectând nevoile generațiilor viitoare”.

Agenda 21

Programul Agenda 21 este un plan de implementare a conceptului Dezvoltare Durabilă pentru secolul XXI, lansat în cadrul Conferinței Națiunilor Unite pentru Mediu și Dezvoltare de la Rio de Janeiro în 1992.

Conceptul promovat de Agenda 21 se bazează pe trecerea de la creșterea economică necontrolată – care în timp generează efecte negative atât în plan social cât și asupra mediului - la o dezvoltare durabilă.

Rolul autorităților locale, alături de comunitate, este extrem de important în determinarea responsabilității, în alocarea descentralizată a resurselor, în creșterea gradului de coerență a politicilor, deci a durabilității dezvoltării.

Acest program a fost realizat în vederea îmbunătățirii nivelului de trai al populației și are ca scop stimularea participării cetățenilor în procesul luării deciziilor. De aceea, este esențial ca fiecare autoritate locală să-și creeze propria Agenda Locală 21.

I. STRATEGIA LOCALĂ DE DEZVOLTARE DURABILĂ A MUNICIPIULUI GALAȚI

I.1. EVALUARE

I.1.1. Capitalul natural

Așezare geografică

Municipiul Galați este situat în sud-estul Câmpiei Covurluiului, pe malul stâng al Dunării, pe trei terase ale acestuia, de la 4 până la 35 m altitudine, la 7 km aval de confluența Siretului cu Dunărea și la 150 km amonte de vărsarea Dunării în Marea Neagră.

Clima

Teritoriul Județului, deci și al Municipiului Galați, aparține în totalitate sectorului cu climă continentală (partea sudică și centrală însumând mai bine de 90% din suprafață, se încadrează în ținutul cu climă de câmpie, iar extremitatea nordică reprezentând 10% din teritoriu, în ținutul cu climă de dealuri). În ambele ținuturi climatice, verile sunt foarte calde și uscate, iar iernile geroase, marcate de viscole puternice, dar și de întreruperi frecvente provocate de curenții de aer cald și umed din S și SV, care determină intervale de încălzire și de topire a stratului de zăpadă. Precipitațiile atmosferice înregistrează pe teritoriul județului cele mai scăzute valori din țară.

Vegetația și Fauna

În funcție de relieful și influențele climatice specifice, vegetația și fauna sunt caracteristice zonei de stepă și silvostepă. În zona luncilor Dunării și Siretului predomină crângurile de salcie și diverse specii de plante. Spre Podișul Covurluiului, abundă vegetația forestieră, pășunile și fânețele. Mari suprafețe sunt cultivate cu viță de vie, pomi fructiferi, cereale și plante tehnice.

Fauna este reprezentată de rozătoare și păsări - cele mai des întâlnite fiind prepelița, potârnicea, ciocârlia. Pădurile seculare de la Adam, Buciumeni și Viile adăpostesc specii de interes cinegetic - mistreț, vulpe, ș.a. Apele Siretului, Prutului și afluenților sunt populate de o bogată faună acvatică.

Rezervații naturale - Pădurea Gârboavele. La 17 km de municipiul Galați se află rezervația forestieră Pădurea Gârboavele. Ocupând aproximativ 100 ha, rezervația este înconjurată de salcâmi pe o suprafață de 350 ha. Predomină stejarul brumăriu și stejarul pufos, tufișuri de păducel, migdal pitic și porumbar. Pădurea adăpostește peste 470 de specii floristice, printre care și unele rare (stânjenel, rușcuța de primăvară, bujorul românesc). În Valea Gârboavelor este prezentă o vegetație specifică zonei de mlaștină.

Dunele Fluviale de la Hanu Conachi. Rezervația floristică se află la 50 km de Galați și are o suprafață de 199 ha. Are forma unei benzi nisipoase ce se întinde pe 4 km și este populată de salcie târătoare și plantații de salcâm. Fauna este reprezentată de specii ca șopârla de nisip, șarpele de nisip.

Calitatea factorilor de mediu

Apă

Apele de suprafață

Rețeaua hidrografică este dominată de doi mari colectori: Siretul și Dunărea. În partea de sud a orașului curge Siretul, în partea de sud-est Dunărea, în est curge Prutul, în partea de vest pâraul Cătușa care deșează în balta Cătușa, iar în partea de nord-est se află lacul Brateș.

Pentru alimentarea orașului, pentru ferme zootehnice sau irigații, apa se captează din Dunăre sau lacul Brateș. Acesta din urmă are o suprafață de 24 km², având cuveta împărțită în două bazine: Brateșul de Sus și Brateșul de Jos. În incinta Brateșului de Jos, în afara celor 21 km² amenajați pentru piscicultură, se practică agricultura irigată pe cca. 14.500 ha, iar în incinta Brateșului de Sus, pe cca. 7500 ha.

Resurse de apă subterană

Apele subterane sunt înmagazinate în orizonturi de rocă poroasă, în straturi acvifere întinse sau discontinue în pietrișurile aluvionare ale Siretului și Prutului. Ele se întâlnesc și în nisipurile câmpiei Covurluiului. Interceptarea pânzelor freatice se realizează pe văi, prin puțuri. Pe interfluvii, adâncimea apei freatice este de 10-30 m. Sub raportul mineralizării, acestea conțin 0,6–1,0 g/l săruri, iar duriitatea lor este de 15-20 grade, apele fiind potabile.

PROBLEME

- Concentrațiile de Fe în creștere în Lunca Dunării și a Prutului, datorită particulelor de fier transportate în sol de precipitațiile naturale de la haldele de zgură ale ISPAT–SIDEX;
- Infestarea apei freatice datorită depozitelor de deșeuri în intravilan, care însumează o suprafață de 3,4 ha;
- Infestarea apei freatice datorită lipsei canalizării la 90% din fondul vechi construit;

- Inexistența unei trepte de epurare a apelor uzate orașenești înaintea deversării lor în Dunăre.

Aer

Sursa principală de poluare a atmosferei este SC ISPAT–SIDEX SA Galați, amplasat pe platforma Smârdan, la 3 km vest de Municipiul Galați și având suprafața efectivă de 1.594 ha.

Sistemul integrat de elaborare a oțelului este, din punct de vedere energetic, foarte eficient, dar presupune și existența a numeroase surse de poluare, în special a aerului. După natura proceselor tehnologice desfășurate, sursele din ISPAT–SIDEX SA Galați se împart în:

- surse ce emit poluanți ca urmare a proceselor de ardere;
- surse ce emit pulberi de diverse compoziții provenite din transportul și procesarea materiilor prime.

De asemenea, sursele de poluare a aerului pot fi surse concentrate cu debite mari, care evacuează poluanții pe coșuri de dispersie, sau pot fi surse individuale și aleatorii, ca scăpările de gaze, neetanșeitățile, etc.

La ora actuală există 94 de instalații de depoluare în ISPAT–SIDEX SA Galați, din care funcționează, încadrându-se în limitele Ordinului MAPPM 462/1993, un număr de 36 instalații (aproximativ 39%).

Investițiile în domeniul protecției mediului, realizate în acești ani la combinatul siderurgic ISPAT–SIDEX SA Galați, s-au axat pe re tehnologizarea și modernizarea etapelor din procesul de producție.

Preocupările în acest domeniu au început în anul 1991, iar investițiile au fost direcționate pentru factorii de mediu: protecția atmosferei, protecția apelor, prevenirea, colectarea și evacuarea deșeurilor, protecția solului și apelor subterane, precum și investiții pentru protecția mediului natural.

În cei 9 ani analizați s-au făcut investiții de 227,41 miliarde lei din surse proprii. Aceste investiții realizate de CS SIDEX SA Galați reprezintă aproximativ 11% din volumul total de investiții pentru protecția mediului realizate la nivel de țară (care au provenit, pe lângă sursele proprii, și de la buget sau din surse externe).

GALAȚI

Investițiile realizate de CS SIDEX SA Galați, atât la stația de epurare a apelor uzate, cât și pe fluxul tehnologic, au condus, în timp, la scăderea drastică a principalilor indicatori de poluare a apelor de suprafață: amoniac, fenoli și, în măsură mai mică, cianuri.

PROBLEME

- Cantitățile de poluanți emiși în atmosferă sunt ridicate datorită mărimii combinatului, a celor 7 uzine și aproximativ 140 coșuri de dispersie. Dintre uzinele care contribuie în măsura cea mai mare la poluarea aerului amintim: Uzina Cocschimică, Uzina Aglomerare Fumale, Uzina Oțelării Refractare.

Sol

Date geotehnice și procese geomorfologice

Solul este alcătuit, până la adâncimea de 15–30 m, din loessuri galbene cu intercalații de praf argilos. Ca urmare a ridicării nivelului apelor subterane, stratul de loess galben se află în diferite stări de umiditate.

Structura geologică

Din punct de vedere geologic, orașul Galați este așezat pe partea de sud a platformei Moldovenești, în zona în care ia contact cu platforma de tip nord-dobrogean. Cuvertura sedimentară ce acoperă solul rigid al platformei, cu grosimi de peste 3.000 m este constituită din formațiuni paleozoice și neozoice.

Seismicitatea

Din punct de vedere tectonic, Municipiul Galați este situat la linia de fractură tectonică Focșani – Nămolosa – Galați, zonă în care se fac resimțite seismele produse în zona Vrancea și a căror ritmicitate este de aproximativ 30 ani cu o intensitate seismică ce corespunde gradului 8 pe scara Mercalli. În zonele cu teren aluvionar și nivel hidrostatic ridicat, coeficientul dinamic al construcțiilor se mărește, iar

forțele seismice cu care se încarcă structura cresc până la nivelul corespunzător gradului 8,5 pe aceeași scară seismică.

PROBLEME

- Efectele eliminării drenurilor și colectoarelor naturale au început să fie remarcate prin aparițiile unor cupole de apă. Concomitent cu formarea acestor cupole, în zona respectivă s-a produs umezirea stratului de loess galben macroporic sensibil la umezire, ceea ce, alături de politica defectuoasă în disciplina construcțiilor, a determinat apariția fenomenului de tasare.
- Pentru cunoașterea extinderii și adâncimii nivelului apei subterane din municipiul Galați, în anul 1974 s-a aprobat execuția a 150 foraje de observație a nivelului apei freatice, în prezent funcționând numai 110. În majoritatea forajelor, nivelul apei subterane a crescut foarte mult, creșterile fiind în 20 de ani de 10–15 m.
- În prezent a devenit alarmantă creșterea nivelului pânzei freatice din platforma nord-vestică a municipiului Galați, care nemaifiind drenată datorită colmatării văilor menționate mai sus își caută alte colectoare, îndreptându-se spre est, spre lacul Brateș.
- În ultimele luni aceste ape freatice, care se acumulează la piciorul pantei, în loc să se îndrepte spre Faleză Brateș, își caută debușeul spre sud, unde se află construcții importante precum Muzeul de Artă, Universitatea – Institutul Politehnic, Teatrul de Stat, Prefectura, etc., dădării monumentale fondate pe loess galben neconsolidat, care, prin umezire, poate genera efecte necontrolabile asupra structurilor lor de rezistență. Deja s-au produs două alunecări de teren, la Grădina Publică – zona Cazinou și în zona Unitatea de Pompieri. Lucrările de evacuare a apelor subterane au fost finanțate prin fonduri PHARE.

Având în vedere cele arătate mai sus și faptul că zona este o “ZONĂ DE RISC POTENȚIAL”, generator de dezastre, ce pot pune în pericol imobile, monumente arhitecturale și, nu în ultimul rând, vieți omenești, se impune în regim de urgență executarea lucrărilor de depresurizare a nivelului pânzei apei freatice, de către o societate specializată și elaborarea unui studiu

privind permanentizarea unor astfel de lucrări. În cadrul programului de combatere a dezastrelor la nivel județean și municipal, s-au prevăzut lucrări de scădere a nivelului pânzei apei freatice prin metoda forajului orizontal dirijat, metodă care s-a folosit cu rezultate deosebite în țară, la Suceava și CS SIDEX Galați.

Primăria Municipiului Galați a comandat la institute de specialitate proiectul tehnic, studiul de fezabilitate, caietul de sarcini etc., în vederea executării lucrărilor de depresurizare a nivelului pânzei apei freatice. În prezent sunt efectuate, în zona critică 3, foraje orizontale ce evacuează aproximativ 20l/min/fiecare dren.

Spații verzi

Zonele verzi înregistrate la nivelul administrației publice locale, referitoare la spațiul intravilan sunt de 3.048 ha în administrația Consiliului Local, 3 ha în administrația Universității Dunărea de Jos și 5,7 ha administrate de SNCFR – Regionala Galați. În evidențele Serviciului de Cadastru ale Primăriei mai figurează și 1,81 ha destinate terenurilor de curte și grădină, închiriate conform Legii 112.

PROBLEME

- Problemele care se ridică sunt legate de întreținerea spațiilor verzi existente și dezvoltarea unor noi zone cu spații verzi (parcuri) în oraș.

1.1.2. Economia locală

Municipiul Galați, în trecut oraș cu vocație comercială internațională, prin care se tranzacționau cele mai diverse mărfuri pe calea apei, având ca destinație nu numai România dar și țările vecine României, a devenit, în perioada anilor '60, un oraș puternic industrializat.

În prezent, orașul este caracterizat de prezența dominantă a industriei metalurgice reprezentată de ISPAT-SIDEX, Laminorul de tablă și Fabrica de sârmă, cuie și lanțuri, dar și de industria navală - Șantierul Naval DAMEN, Menarom, Elnav și Institutul

de cercetare și proiectare navală Galați – ICEPRONAV, și diverse întreprinderi din domeniul alimentară, textil, construcții, etc.

Ponderea principalelor activități industriale în volum total al producției se prezenta în 2001 astfel:

Structura activităților industriale

| Domeniu | Structura procentuală a producției |
|-------------------------|------------------------------------|
| Total județ | 100% |
| Industria metalurgică | 71,7% |
| Industria chimică | 4,3% |
| Industria alimentară | 2,8% |
| Alte ramuri industriale | 21,2% |

O pondere ridicată în producția industrială a municipiului Galați o reprezintă producția pentru export, în special la produse siderurgice, vase maritime și fluviale, ulei combustibil, textile și confecții, accesorii metalice, confecții metalice și altele.

După cifra de afaceri a unităților industriale orientarea este următoarea:

| Domeniu | Orientare după cifra de afaceri |
|---|---------------------------------|
| Total județ | 100% |
| Industrii de energie și apă | 14,5% |
| Industria de bunuri intermediare | 71,3% |
| Industrii de producție a bunurilor și echipamentelor | 6,6% |
| Industrii de producție de bunuri de consum de lungă durată | 0,5% |
| Industrii agricole și alimentare | 5,9% |
| Industrii de producție de bunuri de consum de durată limitată, altele decât cele agricole și alimentare | 1,2% |

Oportunitățile de dezvoltare a orașului constau în încurajarea sectoarelor tradiționale și profitabile, precum și a unor noi ramuri, între care, cu precădere, dezvoltarea sectorului terțiar.

G A L A Ţ I**Prezentarea structurii economiei locale pe domenii principale de activitate****METALURGIE - SC ISPAT-SIDEX SA**

Înființat în 1961, acest complex industrial are o suprafață de 1.594 ha și înglobează cea mai mare pondere a forței de muncă gălățene. Din noiembrie 2001, pachetul de acțiuni majoritar al SC SIDEX SA Galați a fost preluat de grupul ISPAT. Acest combinat este cel mai mare producător de oțel din România și al doilea ca mărime din Europa Centrală și de Est. SIDEX este un combinat siderurgic complet integrat, situat în partea vestică a orașului, care produce în primul rând produse plate (tablă groasă, tablă zincată, bandă laminată la cald și rece), țagle și blumuri de relaminare, precum și țevi sudate de mare diametru, având o capacitate proiectată de aproximativ 10 milioane tone, ceea ce reprezintă 70% din producția națională de oțel și 95% din cea de laminate plate.

ISPAT-SIDEX SA domină piața internă, având un segment estimat de 95% pe piața producătorilor finali interni și realizează exporturi importante, ce se situează la 55% din cifra de afaceri.

Activitatea SIDEX reprezintă aproximativ 5% din produsul intern brut al României, iar 25% din produsul intern brut la țară este direct sau indirect afectat de SIDEX. Datorită volumului activității sale, SIDEX poate transmite pe orizontală efecte negative sau pozitive importante.

INDUSTRIA CONSTRUCȚIILOR NAVALE - SC DAMEN SA

Șantierul Naval Galați este lider în industria navală de mai bine de 100 de ani. Șantierul este amplasat la malul Dunării între oraș și Zona Liberă. Din 1991 Șantierul Naval Galați a devenit societate pe acțiuni având ca activitate proiectarea, construcția, repararea și vânzarea de nave maritime și fluviale. În martie 1999 pachetul majoritar a fost cumpărat de Grupul de șantiere navale DAMEN din Olanda.

NAVIGAȚIE FLUVIALĂ ȘI ACTIVITĂȚI PORTUARE

Complexul portuar este alcătuit din Portul Docuri, Portul Bazinul Nou, Portul Comercial Vechi și Portul Mineralier.

Flota gălățeană este cea mai mare flotă danubiană. În privința transportului fluvial, aceasta realizează aproximativ 60% din volumul transportului național. În anul 2001 au fost transportate pe căile navigabile gălățene 8.231,4 mii tone mărfuri, ponderile cele mai mari în trimestrul IV – 2001 fiind deținute de următoarele grupe: minerale brute sau prelucrate, minereuri de fier, oțel, produse metalice, ciment și var nestins, materiale prefabricate pentru construcții, cereale și combustibili solizi.

Portul mineralier, ROMPORTMET SA, creat inițial pentru a deservi Combinatul Siderurgic, este un port prestator de servicii specializate, principala sa activitate fiind descărcarea de materii prime în vrac.

Portul Docuri, specializat pentru încărcare-descărcare mărfuri generale, are un potențial de operare de aproximativ 1.000.000 tone anual.

Port Bazinul Nou este cel mai important port al Dunării Maritime, situat în vecinătatea Zonei Libere, lângă granița cu Moldova și Ucraina.

În privința traficului portuar de mărfuri în anul 2001, cel fluvial deține ponderea de 78,9% din cantitatea totală de mărfuri încărcate sau descărcate, în timp ce traficul maritim reprezintă 21,1%.

De remarcat este însă faptul că volumul traficului de mărfuri derulate prin porturile gălățene a scăzut dramatic, în principal datorită conjuncturii din Iugoslavia.

INSTITUTUL DE PROIECTARE NAVALĂ

Cel mai important centru de cercetare și proiectare navală din România, ICEPRONAV SA, se află la Galați. Înființat în 1966, institutul respectiv deține un mare departament de proiectare a navelor, structurilor și echipamentelor navale, precum și un mic departament de producție, cu posibilități de testare a modelelor și prototipurilor. În proiectare, institutul operează cu un sistem informatic integrat pentru

industria navală (TRIBON) folosit de toate șantierele românești și de încă peste 300 de utilizatori din toată lumea (ICEPRONAV este astăzi, din punctul de vedere al capacității sale, între primele 4 institute de profil din lume).

AGRICULTURA

Agricultura este una din activitățile cele mai importante pentru Regiunea Sud-Est, deci și pentru Galați. Culturile reprezentative pentru această zonă sunt: grâu, porumb, orz, floarea soarelui, soia, vița de vie (podgoriile de la Nicorești sunt renumite pentru producerea vinului).

Din suprafața totală de 446.632 ha a județului:

- suprafața agricolă este de 358.754 ha, din care:
 - suprafața arabilă 292.229 ha,
 - vii 20.368 ha,
 - pășuni 43.580 ha,
 - fânețe 598 ha,
 - livezi 1.979 ha
- păduri și alte terenuri din fondul forestier 36.273 ha
- ape și bălți 13.019 ha
- alte suprafețe 38.586 ha

Din suprafața teritoriului administrativ al municipiului Galați de 24.642 ha, suprafața agricolă este de 12.800 ha.

În municipiu există unități de prelucrare a vinului, a laptelui, morărit și panificație, prelucrarea câmii, producerea nutrețurilor concentrate. În majoritatea dintre aceste societăți s-au făcut modernizări sau sunt în curs de efectuare, rezultatul fiind o îmbunătățire a imaginii produselor și o abordare mai curajoasă a piețelor de desfacere.

Totuși, lipsa femelor zootehnice afectează prețul și deci desfacerea produselor finite în cazul laptelui, câmii și a nutrețurilor concentrate. Se resimte lipsa industriei producătoare de ambalaje la standarde europene, produsele alimentare gălățene fiind concurate, nu numai ca volum dar și ca aspect, de produse importate sau provenind din alte zone ale țării.

TURISM

Potrivit lucrării "Turismul - Element principal al relansării economice și al dezvoltării localităților" transmisă de Consiliul Județului Galați la Ministerul Lucrărilor Publice și Amenajării Teritoriului, Autoritatea Națională pentru Turism și Institutul Național de Cercetare - Dezvoltare "URBAN PROIECT" București, la evaluarea potențialului turistic, municipiul Galați a obținut 94 de puncte din 100.

Turismul reprezintă un potențial de importanță pentru municipiul Galați, nu atât prin patrimoniul turistic neutilizat pe măsură ci, mai cu seamă, prin funcția pe care ar putea să o aibă în atragerea și redistribuirea componentelor fluxului turistic. O bună parte a fluxului turistic național și internațional care se îndreaptă spre Litoralul Mării Negre și Rezervația Naturală Delta Dunării ar putea trece prin Galați.

Municipiul Galați dispune de monumente și situri arheologice, rezervații naturale, numeroase monumente arhitecturale din secolele XIX - XX, biserici și ansambluri bisericesti din sec. XVIII - XIX, precum și numeroase parcuri urbane cu valoare dendrologică amenajate peisagistic.

Fondul turistic oferă oportunități de valorificare a fondului piscicol (iazuri, râurile Prut și Siret, lacul Brateș, fluviul Dunărea) și a resurselor cinegetice (zona luncilor Prutului, Siretului, Dunării și în rezervații naturale).

La 17 km de municipiul Galați se află rezervația forestieră Pădurea Gârboavele. Ocupând aproximativ 100 ha, rezervația este înconjurată de salcâmi pe o suprafață de 350 ha. Predomină asociațiile de stejar brumăriu și stejar pufos, precum și tufărișuri de păducel, migdal pitic și porumbar. Pădurea adăpostește peste 470 de specii floristice, printre care se numără și o serie de specii rare: stânjelul, rușcuța de primăvară, bujorul românesc, umbra iepurelui etc. În Valea Gârboavelor este prezentă o vegetație specifică zonei de mlaștină.

Municipiul Galați dispune de teatre cu tradiție și prestigiu, cum ar fi: Teatrul Dramatic "Fani Tardini", Teatrul Muzical "Nae Leonard", Teatrul de păpuși "Guliver".

Printre obiectivele turistice ale orașului se numără și muzee, case memoriale, monumente și ansambluri de artă plastică ridicate în memoria unor personalități din

GALAȚI

partea locului sau cu semnificație națională, în amintirea unor momente sau evenimente din viața orașului (bustul lui Al. I. Cuza, Tabăra de sculptură în metal de pe Faleza Dunării, statuia lui Mihai Eminescu, statuia Docherului, Muzeul de Artă Modernă și Contemporană, Muzeul de Istorie, etc.).

Nu trebuie uitat nici Portul Comercial Vechi, care restaurat și amenajat, ar reprezenta o extindere a zonei de promenadă a Falezei Dunării și poarta de intrare a turismului intern și internațional, potențial imens pentru dezvoltarea turismului la Galați.

ZONA LIBERĂ

La Galați există una din cele 6 Zone Libere din România. Existența Zonei Libere presupune un avantaj pentru oraș, ea fiind creată cu scopul de a promova comerțul extern și de a atrage capital străin pentru o mai bună punere în valoare a resurselor și pentru introducerea de noi tehnologii.

Zona Liberă este amplasată în partea de est a municipiului, cu acces la malul Dunării. Această poziție îi conferă următoarele avantaje: accesul la transport pe apă, transport rutier, transport feroviar.

Cea mai importantă caracteristică a Galațiului este amplasarea sa pe artera de navigație trans-europeană Dunăre-Rin-Main. Creșterea gradului de atractivitate a zonei este condiționată de dezvoltarea zonelor portuare și portuar-industriale ale Zonei Libere și de permeabilizarea teritoriului pentru rutele de transport de interes european, ceea ce presupune realizarea unor căi rutiere - poduri destinate traversării fluviului Dunăre, propuse în zona Brăila-Galați-Tulcea - care să completeze coridorul rutier de pe teritoriul țării noastre, preconizat în cadrul Cooperării Economice din zona Mării Negre.

PROBLEME

- Dezechilibrul între diferitele ramuri economice la nivel local. În timp ce ramura metalurgică are un aport de peste ¼, celelalte ramuri sunt insuficient reprezentate în rezultatele economice.
- Volumul important al neplăților reprezentate de taxele și impozitele locale și datorii față de

instituții centrale, datorită ponderii industriei metalurgice în economia locală.

- Aportul capitalului străin este insuficient în privatizarea unor întreprinderi mijlocii sau mari.
- Numărul IMM-urilor nu este destul de mare și de diversificat pentru a reprezenta o alternativă la restructurarea marii industrii. Sprijinul acordat IMM-urilor existente și crearea condițiilor pentru înființarea de noi IMM-uri, deși are o bază juridică, nu este suficient pentru propulsarea acestui sector al economiei.
- Majoritatea capacităților economice sunt rămase în urmă din punct de vedere tehnologic, ceea ce se reflectă în planul eficienței și competitivității.
- Existența unui mare număr de capacități instalate nefolosite.
- Restrângerea activității centrelor de cercetare din cadrul Universității "Dunărea de Jos" din Galați, instituțiilor de profil (ICEPRONAV, ICPPAM, Institutul de Cercetări Piscicole și Stațiunea de Cercetări Viticole Târgu Bujor), deși potențialul lor este foarte important pentru necesitățile interne și colaborările internaționale.
- Ramurile economice purtătoare de înalte tehnologii (informatică, electronică, rețele și radio comunicații, mici ambarcațiuni), care au o valoare adăugată mare, sau cele care atrag forță de muncă feminină (pielărie, confecțiile textile, încălțăminte) - sunt absente sau prea puțin reprezentate în economia municipiului Galați.
- Restrângerea activității și disponibilizarea de personal în majoritatea instituțiilor.
- Neintegrarea la nivelul corespunzător în rețeaua de transport intern și internațional.
- În privința turismului:
 - Lipsa promovării imaginii și potențialului turistic al municipiului Galați;
 - Un management și un marketing defectuos în turism, care nu vizează atragerea de turiști;
 - Standardul relativ scăzut la serviciile hoteliere sub nivelul așteptărilor turiștilor occidentali;

- Obiectivele turistice nu sunt suficient cunoscute și valorificate pe plan local; Dunărea nu este valorificată la nivelul extraordinarului său potențial;
- Prutul are șenal navigabil pe cursul inferior pentru nave mici, dar având un regim de frontieră, nu poate fi utilizat în circuitul turistic;
- Slabă dotare a infrastructurii sportive; potențial mare, nevalorificat, în domeniul naval, hipic, cinegetic și aviatic;
- Lipsa dotărilor pentru industria de agrement.

I.1.3. Zone funcționale

Suprafața intravilanului este de 5.848 ha.

Bilanțul teritoriului în intravilanul existent în 1999

| Zone funcționale | Ha | % |
|--|--------------|-------------|
| Zonă rezidențială (clădiri joase și clădiri înalte) | 3.195 | 55 |
| Zonă pentru instituții publice și servicii | 120 | 2 |
| Zonă spații verzi, parcuri, activități sportive și de agrement, perdele de protecție | 45 | 1 |
| Zonă industrială | 1.798 | 31 |
| Zonă unități agricole | 65 | 1 |
| Zone cu destinație specială | 93 | 1.5 |
| Terenuri aferente căilor de comunicații feroviare | 110 | 2 |
| Terenuri aferente căilor de comunicații rutiere | 87 | 1.5 |
| Terenuri aferente căilor de comunicații navale | 112 | 2 |
| Zonă tehnico-edilitară | 9 | 0.15 |
| Zonă gospodărie comunală | 8 | 0.13 |
| Terenuri aflate permanent sub apă în intravilan | 78 | 1 |
| Zonă teren neconstruibil | 2 | 0.03 |
| Zonă teren agricol intravilan | 83 | 1 |
| Păduri în intravilan | 43 | 0.69 |
| TOTAL teren intravilan | 5.848 | 100% |

Aspecte caracteristice ale principalelor zone funcționale

a) Zona rezidențială

Starea clădirilor de locuit individuale în cadrul municipiului diferă în funcție de vechime, materialele folosite, forma de proprietate și zonele în care sunt amplasate.

În privința blocurilor de locuințe, se poate aprecia că multe din acestea sunt în stare proastă, chiar la un nivel de degradare periculoasă, cum ar fi o serie de blocuri din cartierul Țiglina I, proiectate și realizate în 1960–1961, când nu existau încă prevederi legale suficient de severe privind condițiile specifice pentru terenuri slabe și zone seismice.

b) Zona pentru instituții publice și servicii

Dotarea cu unități de învățământ (situație existentă la nivelul anului 2000):

| Categorii de unități | Municipiul Galați |
|---|-------------------|
| 1) Învățământ preșcolar | |
| Număr grădinițe | 70 |
| Număr copii înscriși | 7.711 |
| % Copii în grădinițe față de total copii în vârstă de 3–6 ani | 38 |
| 2) Învățământ primar și gimnazial | |
| Număr școli | 44 |
| Număr elevi înscriși | 42.113 |
| 3) Învățământ liceal | |
| Număr licee | 22 |
| Număr elevi înscriși | 15.049 |
| 4) Învățământ profesional complementar | |
| Număr licee | 1 |
| Număr elevi | 346 |
| 5) Învățământ superior | |
| Număr Universități | 2 |
| Număr studenți | 14.500 |
| Număr facultăți și colegii | 11+4 |

GALAȚI

Municipiul Galați dispune de două complexe de cazare a studenților, utilizând 869 camere și 3.323 locuri, ceea ce reprezintă o medie de 3,8 locuri/camere. În oraș există cinci hoteluri cu un număr de 708 locuri de cazare. Clădirile de cultură sunt constituite în principal din trei case de cultură, șapte cinematografe, trei teatre și instituții muzicale și 121 biblioteci (din care doar una publică). De asemenea, există în municipiul Galați șase stadioane, cu un număr de 53.500 locuri. În ultimii ani au fost înființate o serie de unități financiar-bancare și ale cultelor.

c) Zone pentru unități industriale

Din punct de vedere al amplasării în teritoriu, în municipiul Galați s-au constituit trei zone industriale principale, care ocupă mai mult de o treime din teritoriul intraurban.

Zona industrială vest – ISPAT–SIDEX, întreprinderi de construcții și transport.

Zona industrială est – porturi și o serie de unități economice legate de activitatea portuară.

Zona industrială nord – fabrica de mobilier naval și unități economice pentru industria alimentară și depozite.

Unități industriale izolate – mai vechi sau nou înființate.

I.1.4. Infrastructura de bază

Echiparea tehnică, edilitară și rețelele de circulație se prezintă astfel:

| | |
|--|----------|
| Suprafața totală a orașului | 5878 ha |
| Lungimea străzilor orașenești | 345 km |
| Lungimea străzilor modernizate | 279 km |
| Lungimea rețelei de distribuție apă | 530 km |
| Lungimea rețelei de canalizare | 495,9 km |
| Lungimea conductei de distribuție gaze | 201,5 km |

Alimentarea cu apă

Alimentarea cu apă potabilă a municipiului Galați se face din Fluviul Dunărea și resursele de apă subterane.

Sistemul de distribuire a apei

Primile rețele de “canaluri de scurgere” și respectiv prima instalație centralizată de alimentare cu “apă filtrată” au fost realizate în municipiul Galați la sfârșitul secolului XIX, aproximativ simultan, dar de către firme de antreprenori diferite și cu scopul exploatarei imediate de către operatorii diferiți.

Cu excepția perioadei inițiale de concesionare a instalației de alimentare cu apă potabilă și a unei perioade scurte de după 1989, când operatorul activității de apă-canal a fost separat de cel al termiei, toate cele trei utilități au fost exploatate, în general, de către un operator unic, în prezent S.C. APATERM S.A. Întotdeauna însă au funcționat, chiar și în cadrul acesteia, două sectoare distincte, respectiv Divizia *Apă-canal* și Divizia *Termoficare*.

PROBLEME

- Rețele de canalizare. Vechimea și depășirea perioadei maxime de serviciu face ca numeroase trasee să fie afectate de uzură sau defecțiuni locale, cu efecte negative majore precum infestarea apei freatică și intensificarea fenomenului de tasare a construcțiilor.
- Vechea politică de limitare a modernizării rețelelor strict în zonele de cartiere nou construite, a făcut ca zone vaste din oraș, inclusiv centrale, neafectate de planuri de sistematizare, să rămână cu rețele nemodernizate, cu capacitate depășită și, în multe cazuri, chiar total absente până în zilele noastre, ceea ce a avut consecințe serioase asupra condițiilor sociale de trai ale populației locale în acest sector.
- Disfuncționalitățile și prioritățile reieșite din Planul de Urbanism General al Municipiului Galați “Situția existentă”.

- Gradul de echipare cu rețele de canalizare a străzilor este de 51,8 % față de gradul de echipare cu rețele de apă care este de 85,1%, fapt ce arată că mai sunt 30 km de străzi cu rețele de apă și fără canalizare.
- Populația racordată la sistemul de canalizare reprezintă 73,6% față de cea alimentată cu apă - 81,8%.
- O problemă aparte a rețelelor gălățene de canalizare este aceea a inexistenței unei faze de epurare a apelor uzate înaintea deversării lor în Dunăre și a eventualelor facilități destinate acestui scop. Din acest punct de vedere, mărimea considerabilă a fluviului în care se evacuează reziduurile lichide urbane gălățene constituie un avantaj. Cu totul altfel stau lucrurile însă, dacă se iau în considerare cerințele aderării la UE și încadrarea în noimele specifice impuse drept condiție obligatorie în vederea atingerii acestui deziderat.
- Rețele de alimentare cu apă potabilă. La fel ca rețelele de canalizare, și majoritatea rețelelor de alimentare cu apă potabilă sunt afectate de vechime, uzură, defecțiuni locale și capacitate insuficientă, aceasta contribuind totodată și la agravarea fenomenului de tasare a construcțiilor și chiar la producerea unor supări locale datorate pierderilor de apă în sol.
- Aceste rețele creează însă și alte probleme specifice care, pe de o parte, afectează condițiile sociale și de trai ale populației locale agravându-le și, pe de altă parte, determină o risipă remarcabilă, dublă, atât de apă cât și de energie. Produsul transportat în conducte este, spre deosebire de cazul canalizării, unul util, motiv pentru care scăpările produse în sol constituie, totodată, și pierderi efective, atât ale apei, cât și a energiei și resurselor financiare necesare pentru producerea sa. Paguba aceasta este încă o dată dublată de faptul că aceste pierderi forțează operatorul să pompeze cantități suplimentare în sistem și, datorită facturării consumurilor în sistem pașal, forțează consumatorul să suporte costurile unui produs livrat de care nici nu are nevoie și nici nu beneficiază.
- În sfârșit, mai există și alte consumuri suplimentare de energie, datorate uzurii morale a sistemelor de pompare care, din punct de

vedere tehnic sunt mult rămase în urmă față de inovațiile tehnologiilor moderne. Este vorba despre soluția constructivă propriu-zisă și principiul de funcționare a pompelor în sine, lipsite de abilitatea ajustării elastice a cantității energiei electrice consumate, la nivelul necesarului permanent fluctuant al consumului urban.

- Mai există și un alt tip de consumuri suplimentare, cele generate de lipsa contorizării individuale și de practica gestionării și exploatării instalațiilor de alimentare cu apă potabilă în regim generalizat. Introducerea și generalizarea contorizării este un deziderat major al dezvoltării durabile, tocmai pentru că diferența consumurilor înregistrate în cele două variante este o realitate dovedită oriunde au fost realizate măsurători practice, comparative, în teren.
- O problemă aparte a rețelelor gălățene de alimentare cu apă potabilă este aceea a asigurării calității apei potabile la nivelul cerut de noimele sanitare.

Energie

Consecințele negative ale aplicării sistemului de management al energiei de tip centralizat asupra mediului, precum și asupra resurselor financiare în plan local, au determinat municipalitățile țărilor din Uniunea Europeană să treacă la un sistem de management de tip descentralizat. Acest sistem este mai eficient decât primul întrucât reduce substanțial pierderile în sistem, având în vedere că energia nu mai este transportată pe distanțe medii și mari. În plus, impune măsuri ferme de conservare a energiei, ceea ce obligă la utilizarea altor materiale de construcții și la un design arhitectonic care să valorifice la maximum sursele de energie. După exemplul municipalității din Amsterdam, se poate trece la elaborarea unui program privind construcția de centrale electrice locale. De asemenea, trebuie analizată posibilitatea construcției/reabilitării centralelor termice pe dădiri colective sau cvartal, a generatoarelor electrice, precum și a centralelor axate pe consumul de deșeurii pentru producerea de energie electrică. Un alt aspect demn de luat în seamă este acela al utilizării surselor de energie alternativă.

GALAȚI

În cadrul Dezvoltării Durabile, conservarea energiei ocupă un loc primordial. Este unanim recunoscut faptul că utilizarea pe scară largă a combustibililor fosili generează poluare. Resursele energetice convenționale, în special combustibilii fosili (petrol, cărbune, gaze naturale) dar și uraniul, sunt finite. Lupta pentru sursele de energie ia forme variate, dar în toate cazurile conduce la conflicte armate. În aceste condiții, necesitatea găsirii unor surse alternative de energie se impune. Cea mai ieftină și accesibilă dintre acestea este energia economisită prin creșterea eficienței energetice pe întregul circuit (de la extracția combustibililor și până la utilizatorul final de energie).

Trebuie menționat că economia de energie nu presupune, în accepțiunea dezvoltării durabile, o scădere a confortului utilizatorului final, ci dimpotrivă, o creștere a acestuia, în paralel cu reducerea costurilor pe termen lung. Energia regenerabilă (solară, eoliană, hidroenergia, cea geotermală, a biomasei) poate asigura (la nivelul tehnologiilor actuale) suplینirea necesarului de combustibili convenționali, prezentând avantajele nepuizabilității și lipsei impactului asupra mediului.

Instalațiile de încălzire centrală au apărut în Galați la începutul secolului XX, dar au evoluat pe mai multe paliere de extindere a soluției tehnice de alimentare centralizată cu energie termică în sine, respectiv: a) la nivel de clădire în deceniul unu; b) la nivel de cvartal în deceniul șase; c) la nivel de municipiu în deceniul opt. La ora actuală, în oraș funcționează toate cele trei categorii de încălzire centrală, ponderea importantă fiind deținută de ultima.

Energie termică

Rețelele de alimentare cu energie termică în sistem centralizat deservește o mare majoritate a consumatorilor casnici, unele instituții și unii consumatori industriali. Ele sunt de trei tipuri, respectiv: rețele de agent termic primar (apă supraîncălzită), rețele de agent termic secundar (apă caldă pentru încălzire) și rețele de apă caldă menajeră (ACM).

PROBLEME

- Toate categoriile de rețele enumerate prezintă probleme de tipul celor prezentate în cazul rețelilor de alimentare cu apă potabilă: uzură, defecțiuni locale, capacitate insuficientă la nivelul producătorului primar de energie care, de câțiva ani, nu mai asigură nici parametrii corespunzători ceruți de diagrama de reglaj calitativ în cazul unor temperaturi exterioare sub -5°C , infiltrații în sol de agent termic primar, secundar și ACM. De asemenea, pierderi de apă potabilă și în particular apă tratată, pierderi de energie pentru încălzirea și vehicularea acestora, costuri suplimentare la nivelul furnizorului primar și intermediar de energie termică și costuri exagerate facturate consumatorului final și, desigur, nu în ultimul rând, lipsa contorizării individuale.

Energie electrică

Municipiul Galați este racordat la Sistemul Energetic Național prin intermediul a două stații de transformare (400/110kV și 220/110kV)

Rețeaua de distribuție pe medie tensiune se face prin rețele de 6kV și 20kV. Având în vedere tendința generală, la nivel de țară, de înlocuire a tuturor rețelilor de MT de valori inferioare tensiunii de 20kV, operația de trecere la aceasta tensiune este în curs de desfășurare.

PROBLEME

- Principala disfuncționalitate constă în persistența unor rețele de tensiune medie de 6 kV.
- Vechimea destul de mare a cablurilor subterane
- Problemele apărute în exploatare sunt legate de existența unor echipamente vechi în unele posturi de transformare, de existența unor cabluri de joasă tensiune cu izolația slăbită sau defecte de izolație.
- Existența unor linii de înaltă tensiune aeriene (LEA 110kV), linii ce ar trebui trecute în subteran. Există însă și situația numeroaselor rețele subterane urbane de joasă tensiune (220 V), relativ vechi, care au fost treptat

abandonate în favoarea unor soluții provizorii de alimentare a consumatorilor aferenți - iluminat public și locuințe particulare - prin rețele aeriene de conductori torsadați. Acest lucru are impact negativ asupra esteticii urbane.

- În unele zone periferice ale orașului mai sunt porțiuni de LEA 0,4kV pozate pe stâlpi de lemn.

Gaze naturale

Municipiul Galați este alimentat cu gaze naturale din Sistemul Național de distribuție a gazelor naturale prin intermediul unor conducte de transport de înaltă presiune și al unei stații de predare-primire, amplasată în zona de nord-vest a orașului.

De la stația de predare-primire (în care se realizează și reducerea de la presiune înaltă la presiune medie) până la stațiile de reglare-măsurare de sector, respectiv până la stațiile de reglare ale consumatorilor industriali, transportul gazelor se face prin rețele de repartiție.

PROBLEME

- Ca și aproape în întreaga țară, în sezonul rece, în perioadele de vârf de consum, când și presiunea pe conductele magistrale de transport scade la valori sub cele normale, apar probleme în alimentarea cu gaze, fiind nevoie să se apeleze, în unele cazuri, la "injectarea" directă din rețeaua de repartiție prin posturile de reglare spre consumatori. Atât timp cât funcționează la parametrii normali (în conformitate cu presiunile de regim la valorile prescrise de Normativul pentru proiectarea și executarea rețelelor și instalațiilor de utilizare a gazelor naturale I6-86), rețelele de repartiție - de presiune medie - și rețelele de distribuție - de presiune redusă - asigură în condiții optime alimentarea cu gaze naturale a abonaților, existând în unele cazuri chiar și un disponibil de capacitate.

Comunicații și tehnologia informației

Una dintre prioritățile anului 2001 a reprezentat-o continuarea procesului de implementare a noilor tehnologii și promovarea tehnologiilor multi-servicii în domeniul comunicațiilor.

La nivelul municipiului Galați se face transformarea de la rețeaua clasică de cabluri de cupru la rețea de fibră optică. S-a realizat creșterea gradului de telefonizare, prin trecerea sistemelor de tip analogic pe centrale digitale.

Totodată s-a demarat acțiunea de introducere de module de abonat ISDN în unitățile de comutare pentru a asigura servicii de telecomunicații care au nevoie de suport până la 128Kb/s, lățime de bandă necesară transmisiei simultane de date, voce și fax.

Un rol deosebit se acordă procesului de informatizare a sistemului de învățământ, prin aplicarea programului referitor la dotarea fiecărei școli, cu cel puțin un calculator cu acces la INTERNET.

În administrația publică locală a sporit numărul de calculatoare și alte instalații de calcul, stocare și transmisie a datelor economice și sociale.

PROBLEME

- Costurile ridicate practicate de companiile furnizoare de servicii în domeniul comunicațiilor, inclusiv în ceea ce privește accesul la Internet (în acest caz, de remarcat este și calitatea scăzută a serviciilor - viteza mică de transfer).

Transportul

Transportul urban a înregistrat o evoluție remarcabilă la începutul secolului XX când, pe data de 14 august 1900 a fost inaugurată prima linie de tramvai electric din orașul Galați. De atunci lucrurile au evoluat, și de la Uzinele Comunale Galați, care deserveau populația orașului cu tramvaie și autobuze, s-a ajuns în ziua de azi la societatea comercială TRANSURB SA Galați, care asigură transportul populației cu tramvaie, autobuze și troleibuze. În afară de această societate, al cărei acționar unic este municipalitatea și care se remarcă prin capacitatea cea mai mare de transport și

GALAȚI

acoperire a suprafeței orașului, au apărut firme private mici de transport, cu așa numitele “maxi-taxi-uri”, care oferă o calitate superioară a condițiilor de transport, frecvență mai mare de preluare a călătorilor și acoperirea unor zone mai greu accesibile.

Din punct de vedere al infrastructurii pentru traficul de mașini, orașul se confruntă cu problema calității și subdimensionării rețelei rutiere față de necesarul actual.

PROBLEME

- calitatea carosabilului;
- capacitatea scăzută de circulație pe străzi și în intersecții;
- lipsa parcărilor;
- starea tehnică necorespunzătoare a majorității vehiculelor, care fac zgomot și emit noxe;
- condiții de confort și igienă sub standardele civilizate ale unora din mijloacele de transport în comun. Un nivel mai ridicat al calității se regăsește la maxi-taxi-uri;
- lipsa unui sistem de informare a cetățenilor străini de oraș cu privire la rute, orar;
- lipsa acoperirii tuturor ariilor orașului cu mijloace de transport în comun;
- lipsa unui sistem de afișaj vizibil standardizat pe vehicule, care să cuprindă informații și să permită identificarea rapidă a traseului;
- lipsa unui sistem eficient de achiziție a biletelor și abonamentelor de transport, și deficiențe în controlul călătorilor în ceea ce privește achiziționarea biletelor de transport;
- neadaptarea rețelei rutiere urbane la necesitățile de trafic (numărul de mașini).

Transportul interurban

Municipiul Galați reprezintă un nod important de circulație teritorială, generat de sisteme de căi de comunicații rutiere, navale și feroviare. Amplasarea geografică, existența zonei libere, accesul la cele trei căi de transport (inclusiv tranzitul spre țările fostei Uniuni Sovietice prin trecerea de la ecartament normal la ecartament larg) asigură legăturile regionale între

țările situate în partea de vest a regiunii Mării Negre – Turcia, Grecia, Republica Moldova și Ucraina.

Se are în vedere ca drumurile majore propuse în zona Brăila–Galați–Tulcea să completeze coridorul rutier de pe teritoriul țării noastre care se va include în “Inelul Rutier al Mării Negre”, în cadrul Cooperării Economice în zona Mării Negre și conectarea la coridoarele europene.

PROBLEME

- În ciuda avantajelor pe care le are, prin accesul la trei forme de transport, municipiul Galați nu este totuși accesibil printr-o rețea rutieră modernă, iar transportul fluvial de pasageri pe rute cândva tradiționale este astăzi aproape inexistent. Legătura cu orașele învecinate, Brăila, Focșani, Tulcea, Tecuci nu este făcută printr-un sistem regulat și rapid de transport.
- Lipsa unei sistematizări a zonei Gării și Autogării
- Neutilizarea căii de transport fluvial și a porturilor comerciale la capacitatea reală.

I.1.5. Managementul deșeurilor

Deșeurile industriale

În județul Galați sunt monitorizate aproximativ 120 de unități industriale privind cantitățile de deșeurii generate. În anul 2000 a fost generată o cantitate de deșeurii industriale de 2,8 milioane tone, mai puțin decât în anul 1999 cu aproximativ 6,7%, iar față de anii 1997 și 1998 cu procente mai mari de 10%. Principalul agent economic, cu cea mai mare contribuție la generarea deșeurilor industriale, dar și în procentul de recuperare, este combinatul siderurgic ISPAT–SIDEX SA Galați. Deși producția industrială a combinatului a crescut cu 14% în anul 2000 față de anul 1999, totuși, în efortul de a reduce generarea deșeurilor la sursă, s-au produs cu 8,3 % mai puține deșeurii în anul 2000.

Pe sectoare, situația se prezintă astfel:

industria metalurgică → 94,3 % (ISPAT-SIDEX S.A. Galați)

industria prelucrătoare → 1,12 %

industria alimentară → 0,88 %.

Din totalul de 2,8 milioane de tone de deșeurile industriale generate, o cantitate de 1,414 milioane de tone a fost depozitată în halde industriale, ceea ce reprezintă un procent de 50,5%.

Principala depozit de deșeurile industriale este *Halda de zgură, aparținând de ISPAT-SIDEX SA Galați, care are în prezent aprox. 100 de hectare, cu înălțimi între 25 - 60 de metri.* Aceasta este situată în partea de vest a combinatului siderurgic, lângă iazurile decantoare ale Bălți Mălina. Datorită preocupărilor lui ISPAT-SIDEX SA Galați de a recupera prin recidare deșeurile refolosibile, chiar și din halda de depozitare, există un proiect în derulare cu o firmă din Germania pentru acest lucru.

Un alt depozit important cu deșeurile industriale este depozitul Șantierului Naval Damen Galați. Există un depozit vechi de circa 2 ha, în care este stocat șlamul rezultat din producerea acetilenei și care nu mai este utilizat, suprafața fiind cuprinsă în programul de conformare pentru refacere, cu termen de realizare anul 2003.

În prezent, Șantierul Naval Damen Galați a realizat un depozit de șlam de acetilenă, total impermeabilizat, cu patru compartimente în volum total de 5.800 mc, iar pe viitor se are în vedere renunțarea în totalitate la acetilenă (care este generatoare de deșeurile) și generalizarea soluției de folosire a butanului.

Celelalte depozite cu deșeurile industriale sunt situate, în general, în incinta unităților industriale sau în imediata lor apropiere și nu poluează apele de suprafață.

Procentul de reciclare a deșeurilor a crescut de la 45% în anul 1997, la 48% în anul 1998, la 48,5% în anul 1999, ajungând la 49,5% în anul 2000.

Gospodărirea deșeurilor urbane

Numărul de locuitori deserviți în 2000 – 253.200, din care:

- SC ECOSAL PREST SA Galați – 192.000

- RER ECOLOGIC SERVICE SRL – 61.200

Se colectează: *0,925 kg/loc.zi deșeurile menajere, adică 323,88 tone/zi (din care strict de la populație 0,624 kg/loc.zi)*

Cantitățile rezultate relevă:

- ⇒ densitate mai mare a deșeurilor municipale comparativ cu Municipiul București (0,23 tone/mc) datorită calității scăzute a vieții;
- ⇒ cantități mai mari de deșeurile municipale pe cap de locuitor.

Puterea calorică a deșeurilor menajere este însă foarte scăzută, aproximativ 325-400 kcal/kg comparativ cu Municipiul București unde este de aproximativ 800 kcal/kg.

Fluxul deșeurilor municipale

Stocarea - se face în containere mari de 3-4 mc fiecare sau în pubele din plastic de 240 l/buc, într-un număr de 451 puncte gospodărești. Stocarea nu este selectivă, nu sunt facilitate diversele recuperări. Punctele gospodărești constituie un focar de îmbolnăvire pentru populație.

Colectarea și transportul se fac de către cele două firme specializate din Galați: SC ECOSAL PREST SA Galați, care deține 18 autogunoiere, 12 autotransportoare, 16 tractoare cu remorcă, două autobasculante și RER ECOLOGIC SERVICE SRL, care realizează compactarea cu ajutorul a patru compactoare Mercedes de 16 mc și a unui autocamion container. Ambele firme au mașini pentru măturatul străzilor, dar dotarea materială este considerată insuficientă pentru cantitățile de deșeurile generate, astfel că lipsa este compensată prin mărirea numărului de curse realizate.

Incinerarea. În Municipiul Galați există o stație de incinerare a deșeurilor menajere care nu mai funcționează din anul 1991, datorită incapacității ei de a-și acoperi cheltuielile de incinerare și de consum de gaz metan, necesar arderii deșeurilor cu putere calorică scăzută (325-400 kcal/kg.). Stația de incinerare nu are sisteme moderne de epurare a gazelor arse, rezultând emisii semnificative de NOx, SOx, pulberi și dioxină. În prezent, singurele deșeurile incinerate sunt deșeurile periculoase de spital (seringi, ace, vată, organe, feșe, soluții de revelator, filme radiologice, etc). Incinerarea se face chiar în spitale,

GALAȚI

În incineratoare nespecializate și are un impact deosebit asupra mediului și sănătății populației.

Recuperarea - recidarea deșeurilor menajere de la populație a cunoscut un puternic declin după anul 90, datorită reducerii numărului de puncte de colectare a acestor tipuri de deșeuri și scăderii prețului de achiziție.

Depozitarea deșeurilor urbane se realizează într-o *groapă neamenajată și necontrolată, înființată în anul 1985, care se găsește la Tirighina, în SV orașului, într-o râpă cu teren degradat. Suprafața depozitului este de aproximativ 3 ha, cu înălțimi de 20–25 m.* Nu se fac lucrări de stabilizare, acoperire cu pământ sau exploatare, depozitul fiind o sursă de poluare majoră a mediului și de îmbolnăvire a populației datorită pescărușilor și a altor animale, atrase în zonă datorită hranei și care se constituie în vectori de transmitere a bolilor. Un pericol major îl reprezintă infestarea apelor freatice din zona acestei amenajări provizorii, situată în imediata apropiere a râului Siret.

PROBLEME

- Datorită acestui management deficitar al deșeurilor orășenești, fluxul deșeurilor creează impact negativ asupra mediului și disconfort pentru populație.
- Lipsa unui cadru care să motiveze populația să participe la colectare selectivă, cu scopul de a reduce presiunea asupra gropii de gunoi existente.
- Lipsa unor criterii clare (economice, de mediu) care să ducă la o alegere optimă a viitoarei variante de eliminare a deșeurilor orășenești.

Starea apelor uzate °i gradul de epurare

- Volumul de ape uzate evacuate în emisar (Dunăre și Siret)
Total – 47.464.000 mc
- Categoriile de ape uzate:
 - menajere
 - industriale
 - produse de vidanjare
 - pluviale

Pentru apele uzate (industriale și menajere) produse și evacuate pe teritoriul județului nostru există un sistem de monitorizare realizat:

- la nivelul agenților economici care evacuează în colectoarele canalizărilor publice;
- la nivelul administratorilor rețelelor publice de canalizare;
- la nivelul agenților economici care evacuează în cursuri de apă sau în puțuri absorbante.

Totodată, în conformitate cu prevederile Legii Protecției Mediului nr.137/1995, un număr de agenți economici cu potențial de poluare a apelor, efectuează analize în cadrul laboratoarelor proprii, valorile lunare fiind transmise la Inspectoratul pentru Protecția Mediului.

Prin sondaje, în baza programelor de controale ale Serviciului de Inspecție și Control Ecologic, laboratorul IPM prelevează și analizează probe de apă de la agenți economici.

PROBLEME

- Apele uzate ale municipiului Galați sunt evacuate în Dunăre, fără epurare, prin șase colectoare. Din evidența APATERM nu sunt depășiri ale normativului NTPA 001/1997 decât la indicii substanțe extractibile, la colectoarele 13 lunie și SP3 (până la 44 mg/l față de 5,0 mg/l admis). În perspectiva aderării României la Uniunea Europeană se impune încadrarea în limite mult mai strânse, adoptate la nivel internațional, motiv pentru care, în acest scop, sunt necesare investiții speciale pentru epurare. În pregătirea acestei perspective a fost realizat "Studiul de fezabilitate pentru realizarea unei stații de epurare pentru Municipiul Galați", de firma JICA din fonduri de la Guvernul Japoniei.

I.1.6. Fondul imobiliar construit

Fondul locativ cuprinde 103.992 locuințe cu o suprafață totală de 3.336.735 mp.

Analiza principalelor aspecte sociale ale locuirii în municipiul Galați include evaluarea fondului locativ existent și a caracteristicilor socio-demografice ale populației.

Indicatorii sociali și sociologici ai locuirii:

| | |
|--|-----------|
| Număr locuințe în proprietate publică | 3.549 |
| Număr locuințe din fonduri private | 100.107 |
| Suprafața locuibilă (mp) | 3.336.735 |
| Suprafața locuibilă proprietate publică (mp) | 56.943 |
| Suprafața locuibilă fonduri private (mp) | 3.268.793 |

Alte aspecte privind locuințele în municipiul Galați:

- numărul mic de construcții de locuințe realizate în ultimii ani;
- necesitatea evacuării unor familii din locuințele deținute în prezent din cauza condițiilor precare (umezeală, igrasie, iluminat necorespunzător, pereți șubrezi, planșee fisurate, etc.) și/sau reabilitarea acestora.

PROBLEME

Factorii ce au influențat negativ fondul locuibil sunt:

- lipsa unor criterii clare de design urban care să contribuie la creșterea calității condițiilor de locuit și la evitarea degradării factorilor de mediu; uniformizarea design-ului arhitectonic, axat pe condiții de locuit improprii;
- utilizarea contractelor de închiriere pe termen scurt, care conduc la intervenții locale de minimă investiție, fără rezolvarea problemelor de fond ale întregii construcții și lasă în continuare cale liberă degradării acesteia.

Principalele aspecte negative constatate, referitor la confortul locuințelor în Galați, sunt:

- existența unor spații locuibile neadecvate;
- subdimensionarea spațiului interior (ca număr de camere și suprafață locuibilă) și compartimentarea defectuoasă a unor locuințe, cheltuielile de întreținere ridicate;

- izolații fonice și termice slabe la toate blocurile de locuințe colective;
- starea degradată a instalațiilor tehnico-edilitare interioare și exterioare;
- subdimensionarea sau inexistența spațiilor exterioare aferente locuințelor (platfome gospodărești, spații verzi, spații de joacă pentru copii, locuri de parcare și garaje a autovehiculelor - caz extrem, cartierul Mazepa II și întreținerea necorespunzătoare a acestora;
- datorită economiilor practicate până în 1989 și a materialelor de proastă calitate utilizate în construcții, locuințele colective realizate în această perioadă necesită lucrări de refacere a fațadelor. În aceeași situație se află și locuințele din fondul vechi incluse pe lista de monumente de arhitectură sau care, deși nu figurează pe această listă, posedă calitățile necesare unei asemenea definiții.

Un aspect negativ care împiedică realizarea unui habitat prietenos pentru locuitorii municipiului este ocuparea suprafețelor cu baterii de garaje în cartierele cu locuințe colective.

Din analiza:

- modului de ocupare a unei locuințe (număr de persoane/cameră);
- numărului de camere pe locuință;
- numărului de locuitori pe locuință;
- dimensiunii medii a unei camere de locuit în Galați;
- numărului de mp în cazul proprietății publice;
- numărului de mp în cazul proprietății private;

rezultă că există o criză socială de locuințe, atât din punct de vedere cantitativ, cât și calitativ.

- Aspectul cantitativ vizează cererea socială de locuințe (volumul acestei cereri), iar cel calitativ se referă la modul de ocupare, dimensiunea, structura apartamentelor, condițiile de locuit, dotările și finisajele apartamentelor.
- Din studiile ecologice realizate reiese că oamenii au venituri mici, locuiesc în condiții de supraocupare, iar bugetul de care dispun nu le permite achiziționarea unui apartament.
- Se estimează că cererea de locuințe se va amplifica din cauza următoarelor aspecte:

GALAȚI

- sporul natural de populație;
- apariția imigrării populației din zonele rurale sau din alte regiuni ale țării;
- starea de degradare a fondului de locuit;
- schimbarea destinației spațiilor de locuit în spații cu altă destinație (sedii de firme, spații comerciale, cabinete medicale, stomatologie, spații de depozitare) ceea ce va determina scăderea fondului locuibil.

Estimarea necesarului de locuințe corespunzător sporului de populație

În acest sens, se poate aprecia că, pe măsura schimbării structurii economice a orașului prin dezvoltarea sectorului terțiar, ponderea populației ocupate în acest sector va crește, iar veniturile vor fi mai mari. Prin urmare, cererea de locuință în sistem individual, duplex, ori în sistem de condominiu în clădiri cu 1-3 nivele va înregistra o tendință de creștere în următorii 10-15 ani, dacă prețul unei locuințe nu va depăși 27.000–35.000 USD, iar moneda se va întări (prin urmare dobânda la creditul ipotecar va fi mai scăzută). În această situație, autoritatea locală va lua în considerare prin planul de urbanism necesitatea elaborării regulilor de construcție, a infrastructurii și a fixării criteriilor de design urban, în raport cu principiile din Agenda Habitat, 1996. Dezvoltarea Conceptului "Zona Galați", care să cuprindă Municipiul Galați și extensiile sale către: Nord (Vânători), Sud (peste Dunăre până spre Zadău), la Vest (peste Siret și în zona Barboși), deasemeni cuprinderea colectivităților din Filești și Șendreni (spre nord-vest). Toate acestea ar trebui luate în considerare ca fiind potențiali sateliți urbani ai Galațiului, ceea ce presupune o abordare specială, din

timp, a tuturor funcțiilor specifice acestui complex urban de perspectivă (sistemele de transport, utilitățile, concepția generală de urbanism, favorizarea dezvoltării habitatului și a regimului de construcții, etc.).

Pentru estimarea necesarului de locuințe în perioada următoare, trebuie avute în vedere atât corelația cu creșterea probabilă a populației cât și concepția în care se vor realiza locuințele în viitor: locuințe sociale pentru familii cu venituri mici, locuințe în dădiri - bloc dar cu un grad superior de confort sau locuințe individuale.

În estimările necesarului de locuințe apreciem necesitatea realizării proiectate a următorilor indicatori minimi de locuire:

- 12–14 mp suprafață locuibilă/locuitor;
- 35–37 mp suprafață locuibilă/locuință;
- 0,9 gospodărie/ 1 locuință.

Extinderea zonei de locuit face necesară reglementarea destinației terenurilor din interiorul intravilan sub forma zonificării funcționale.

Propunerile de introducere în intravilan cuprind suprafețe mici, având în vedere numeroasele terenuri libere din interiorul intravilanului actual, precum și barierele naturale existente: Dunărea la sud, lacul Brateș la est, ISPAT–SIDEX și limita teritoriului administrativ la vest și nord-vest.

Nu trebuie uitat că o preocupare majoră a dezvoltării durabile este exploatarea intensivă a spațiilor existente, nelocuite și a unor zone urbane depreciate, neviabile revitalizării unor foste destinații industriale, în locul sacrificării unor zone "verzi", chiar dacă acestea sunt induse în teritoriul considerat intravilan.

Bilanțul teritorial pentru zonele funcționale în intravilanul propus

| Zone funcționale | Existent | | Propus | |
|--|----------|------|--------|------|
| | ha | % | ha | % |
| Zonă rezidențială (clădiri joase și clădiri înalte) | 3,195 | 55 | 3,252 | 55 |
| Zonă pentru instituții publice și servicii | 120 | 2 | 141 | 2 |
| Zonă spații verzi, parcuri, activități sportive și de agrement, perdele de protecție | 45 | 1 | 71 | 1.4 |
| Zonă industrială | 1,798 | 31 | 1,790 | 31 |
| Zonă unități agricole | 65 | 1 | 65 | 1 |
| Zonă destinație specială | 93 | 1,5 | 93 | 1,5 |
| Terenuri aferente căilor de comunicație feroviară | 110 | 2 | 110 | 2 |
| Terenuri aferente căilor de comunicație navală | 112 | 2 | 112 | 2 |
| Terenuri aferente căilor de comunicație rutieră | 87 | 1,5 | 90 | 1,5 |
| Zonă tehnico-edilitară | 9 | 0,15 | 11 | 0,18 |
| Zona gospodărie comunală | 8 | 0,13 | 10 | 0,17 |
| Terenuri aflate permanent sub apă în intravilan | 78 | 1 | 78 | 1,3 |
| Zonă teren neconstruibil | 2 | 0,03 | 2 | 0,03 |
| Zonă teren agricol intravilan | 83 | 1 | 10 | 0,17 |
| Păduri în intravilan | 43 | 0,69 | 43 | 0,73 |
| TOTAL teritoriu intravilan | 5,848 | 100% | 5,878 | 100% |

I.1.7. Capitalul social**Populația**

Municipiul Galați are o populație de 325.057 locuitori din care 49,15% bărbați și 50,85% femei.

Din totalul populației în municipiu:

- 14.037, adică 4,32%, sunt șomerii înregistrați, din care:
 - în plată pentru ajutor de șomaj 3.507 persoane (din care 2.151 femei, iar după

studii 2.520 muncitori, 176 cu studii medii, 811 cu studii superioare);

- ajutor de integrare profesională 1.616 persoane;
- beneficiari alocație de sprijin 5.998 persoane;
- șomeri neîndemnizați 2.916 persoane;

La aceste date trebuie luat în considerare și numărul șomerilor neînregistrați.

- populația stabilă cu vârsta între 25-34 ani este de 60.294 persoane (18,55% din total) din care 29.374 bărbați și 30.920 femei

Sub aspectul ocupării forţei de muncă pe domeniile de activitate:

| Domeniul de activitate | Nr. salariaţi | (%) |
|--|---------------|-------|
| salariaţi în activităţi economice | 114,238 | 100 |
| <i>Pe domenii de activitate economică distribuţia salariaţilor este:</i> | | |
| industrie | 49.991 | 43,76 |
| administraţie publică | 2.122 | 1,86 |
| învăţământ | 6.588 | 5,77 |
| sănătate şi asistenţă socială | 6.293 | 5,51 |
| activităţi financiare, bancare şi de asigurări | 1.041 | 0,92 |
| construcţii | 10.241 | 8,96 |
| comerţ | 13.748 | 12,03 |
| transport, comunicaţii, depozitare | 13.240 | 11,59 |
| agricultură | 1.587 | 1,39 |
| alte activităţi | 9.387 | 8,21 |

PROBLEME

- Lipsa unei baze de date foarte clare privind starea socială a fiecărui cetăţean în parte (identificarea tuturor persoanelor în vârstă, singure, aflate în dificultate, care necesită îndrumare, sprijin, asistenţă).
- Lipsa unor birouri de consiliere, a asistenţilor sociali care să-i îndrume pe cei aflaţi în dificultate.
- Creşterea şomajului de lungă durată şi a şomajului în rândul tinerilor, coroborată cu lipsa programelor de sprijin a acestora.
- Lipsa fondurilor pentru construcţia de locuinţe sociale

1.1.8. Starea de sănătate

Sectorul public cuprinde: 11 spitale, 13 dispensare-polidinici, 152 dispensare medicale, 11 farmacii, şapte creşe şi un leagăn de copii.

Sectorul privat cuprinde: un spital, 88 cabinete medicale, 69 cabinete stomatologice, 49 farmacii, 38 laboratoare tehnică dentară, 23 puncte farmaceutice şi nouă depozite farmaceutice.

PROBLEME

- Sistemul de sănătate are numeroase curenţe: lipsă de paturi în spitale, lipsa medicamentelor, condiţii improprii în unităţile spitaliceşti, lipsa de aparatură performantă, lipsa unor cadre sanitare ultraperfecţionate, salarii proaste în sistemul ca atare.
- La nivelul anului 2000, mortalitatea dar şi natalitatea sunt în scădere, păstrând totuşi un spor natural în creştere faţă de anul precedent. Paradoxal, boli ca TBC şi hepatita constituie încă o problemă de viaţă şi de moarte. Totuşi campaniile de vaccinare continuă să reducă numărul de cazuri mortale de rujeolă, rujeolă, hepatită virală tip B.
- **Copii sunt cei mai afectaţi de morbiditate în relaţie cu poluarea iritantă**, numărul de cazuri infantile fiind de aproximativ trei ori mai mare decât la adulţi, în special în ceea ce priveşte bolile respiratorii.
- **Medicina muncii.** Se remarcă faptul că majoritatea îmbolnăvirilor profesionale anchetate s-au datorat funcţionării necorespunzătoare a sistemelor de ventilaţie, neigienizării grupurilor social-sanitare, dotării necorespunzătoare cu echipament de protecţie muncii, renunţării de către societăţile nou înfiinţate la asigurarea asistenţei medicale a

propriilor salariați și la controlul medical periodic.

- **Igiena școlară.** În afara afecțiunilor generate de viciile de refracție și postură, datorită iluminatului neadecvat și mobilierului școlar, probleme deosebite sunt alimentația dezechilibrată în raport cu necesitățile energetice și cazurile de parazitism și a bolilor transmisibile. Problema este rețeaua de dispensare și numărul insuficient de medici și cadrelor medii specializate.
- **Igiena alimentației** prezintă și ea carențe datorită funcționării unor piețe și unități comerciale improvizate ce nu sunt autorizate sanitar.

1.1.9. Educația formală și informală

Educația formală - Învățământul preuniversitar

Anul școlar 1999-2000 s-a caracterizat printr-o accelerare a procesului de reformă educațională, asigurat prin aplicarea noului Plan-cadru de învățământ la clasele I-IX și a noului Curriculum Național emis de Ministerul Educației și Cercetării.

Dezvoltarea învățământului intensiv și bilingv în școli reprezintă o direcție a reformei educaționale, importantă în condițiile în care cunoașterea unor limbi străine de circulație internațională se va impune cu necesitate. Edificatoare sunt rezultatele elevilor Colegiului "Vasile Alecsandri": obținerea a 240 atestate de cunoaștere a limbii engleze, 12 burse școlare SOROS, diplome de merit SAT I și SAT II, promovări ale examenului TOEFL, participarea la studii intensive de limbă engleză în Anglia, Scoția și S.U.A. precum și admiterea unor absolvenți la studii în S.U.A. și Japonia.

Scoopul reformei învățământului românesc este achiziționarea de cunoștințe, formarea de abilități dar și reorientarea criteriilor de evaluare ale acestora. Obiectivul central al educației timpurii este dezvoltarea potrivit posibilităților și cerințelor copilului, dar și o egalizare a șanselor de educație pentru toți copiii.

Dificultățile întâmpinate în implementarea acestor tendințe sunt materializate prin reticența unor profesori

față de înnoirile aduse de reforma curriculară, precum și centrarea activității didactice pe profesor și nu pe elev sau, utilizarea în continuare drept definiție privind randamentul școlar, a vechiului indicator - "promovabilitatea".

Diferența dintre valoarea acestui indicator înregistrat pe parcursul ciclului școlar (97-99%), comparativ cu cel din faza de absolvire (78-83%), demonstrează lipsa lui de relevanță în analiza valorii actului pedagogic, și chiar mai mult, o influență nefastă asupra exigenței pedagogice.

PROBLEME

- abandonul școlar;
- dezechilibrul în privința șanselor de educație pentru toți copiii;
- accentul insuficient pus pe latura formativă a învățământului;
- calitatea evaluării instituționale;
- calitatea necorespunzătoare a multor clădiri și dotări din învățământ, mai ales în privința mijloacelor informatice și de comunicații.

În mod deosebit va fi necesară o mai apropiată colaborare cu administrația locală, dar și cu alte instituții din mediul comunitar (familie, Biserică, Poliție, ONG-uri, etc.).

Educația formală - Învățământul universitar

Cuvântul de ordine al anului 2000 a fost, pentru învățământul universitar, ca și pentru cel primar și mediu, "reforma". Reforma universitară introdusă în anul 1999 își propune o serie de noi direcții de acțiune, dintre care cele mai importante sunt:

- Democratizarea vieții universitare;
- Introducerea și generalizarea sistemului de credite transferabile în procesul de promovabilitate și acordare a bursei;
- Informatizarea tuturor facultăților și catedrelor;
- Reforma curriculară adaptată condițiilor locale;
- Introducerea învățământului deschis și la distanță;

GALAȚI

- Inițierea de facultăți multiculturale și transfrontaliere la Cahul - Republica Moldova;
- Generalizarea concursului tip test grilă și a admiterii în trepte.

Extinderea structurii universitare prin crearea de noi profiluri și specializări, pentru anul universitar 2000/2001 la Universitatea "Dunărea de Jos", va duce la mărirea numărului de facultăți de la 11 la 13, de colegii de la patru la cinci, de profile de la 35 la 36, și, mai ales, a numărului de specializări de la 73 la 88. Totodată, mărirea numărului de studenți de la 11.000 la aproape 14.000 pentru anul universitar 2000/2001, poate fi considerată doar un timid pas în această direcție. Același situație este și cu personalul didactic, a cărui creștere numerică se preconizează de la 1.200 la peste 1.500.

Universitatea Danubius reprezintă învățământul particular disponibil din anul 1992 și este reprezentată de două facultăți – Științe Economice și Administrative și Drept. Numărul de studenți a crescut de la 100 pentru cursuri de zi în 1992 la 2.500 pentru cursuri de zi și cu frecvență redusă.

Programul special, pe care și-l propune Autoritatea Publică Locală, are în vedere perspective mult mai ambițioase, urmărind dublarea sau chiar triplarea numărului de studenți, față de cifra anului universitar 2000/2001 și, corespunzător, în aceeași proporție a numărului de cadre didactice.

PROBLEME

- Dificultățile țin în principal de baza materială, dar și de implementarea reformei universitare, semnalându-se unele atitudini conservatoare, similare celor din învățământul preuniversitar.

Educația informală

Este reprezentată de tot ceea ce vine în completarea educației formale și se referă la toate aspectele creerii și dezvoltării unor deprinderi, atitudini și cunoștințe folositoare individului.

PROBLEME

- Caracteristica principală a educației informale în Galați este totuși sporadicitatea. Actele educative alternative curriculei școlare nu au o frecvență înaltă și nici o consistență remarcabilă.
- Este de remarcat de asemenea slaba informare a potențialilor doritori, referitor la oportunitățile de educație informală, caracterul de provizorat al multor inițiative avute în acest sens (nu se remarcă o constanță a fenomenelor inițiate în trecut) și o slabă participare din partea cetățenilor de toate vârstele la manifestările actuale, chiar de mare anvergură.

Pe lângă proiecte educative ale organizațiilor neguvernamentale (proiecte punctuale, de scurtă durată, prea puțin încadrate în programe și strategii pe termen mediu și lung) se remarcă totuși o manifestare educațională din partea instituțiilor ce au ca rol informarea, educarea, avizarea cetățenilor asupra diferitelor probleme, topici de actualitate: programe de formare, ocupare și reconversie profesională – Agenția Județeană de Ocupare a Forței de Muncă, Ro-LoDES – sistem de învățământ postuniversitar la distanță organizat de Clubul Mării Negre în cooperare cu Primăria Municipiului Galați, cursuri specializate oferite de Camera de Comerț, Industrie și Agricultură Galați prin Fundația Școala Română de Afaceri.

Alături de organizațiile locale interesate în a oferi educație, autoritățile publice locale trebuie să inițieze parteneriate pentru dezvoltarea unei linii de programe pentru o educație informală de succes. Pe lângă proiectele, seminariile, mesele rotunde, sesiunile de pregătire, colocviile, programele și reuniunile inițiate de sectorul ONG, autoritatea publică locală trebuie să intervină pentru identificarea ariilor neacoperite până în prezent și dezvoltarea celor existente pentru a se ajunge la o ofertă variată, bogată în ceea ce privește aceste posibilități precum și pentru formarea de lideri de opinie și antrenarea populației în procesul de participare publică în procesul luării deciziilor.

I.1.10. Cultura și arta

Acțiunile culturale se desfășoară sub patronajul Primăriei Municipiului sau Consiliului Județului

(festivaluri, simpozioane, expoziții, mese rotunde), în colaborare cu instituțiile aflate în subordinea acestora, respectiv Teatrul Dramatic "Fani Tardini", Teatrul Muzical "Nicolae Leonard", Teatrul de Păpuși "Gulliver" - pentru festivaluri și Biblioteca "V.A. Urechia", Muzeul de Artă Vizuală, Muzeul de Istorie și Complexul Muzeal de Științele Naturii - pentru expoziții, simpozioane și mese rotunde.

Sunt remarcabile eforturile depuse în domeniul activității teatrelor, realizările colectivelor de teatru precum și tradiția organizării a două festivaluri: Festivalul de comedie, organizat de Teatrul Dramatic și Festivalul Gulliver al Teatrului de Păpuși.

Ca umare, o caracteristică semnificativă a acestei perioade o reprezintă creșterea sensibilă a participării publicului la manifestări culturale. Politica locală de susținere a unităților de cultură prezintă avantajul menținerii costului билетelor la un nivel moderat, accesibil publicului.

O altă inițiativă este aceea a Centrului Cultural Dunărea de Jos de a organiza un târg anual al meșterilor populari.

O tradiție a orașului este desfășurarea Sărbătorilor Galașului, organizate la sărbătorirea ocrotitorului spiritual al orașului "Sf. Apostol Andrei".

PROBLEME

- Dificultățile întâmpinate în domeniul culturii, se referă în primul rând la numărul insuficient de locații în care să se desfășoare acte de cultură, plus starea unora dintre acestea (sălile de teatru și cinematograful).
- De asemeni, se simte necesitatea existenței cel puțin a unei săli publice înzestrată cu dotări moderne (proiectoare digitale, amplificare, traducere simultană, etc.) necesară pentru diferite manifestări interne și internaționale.
- Trebuie sprijinite în continuare serviciile de bibliotecă publică din unitățile specializate (Biblioteca V.A. Urechia) sau în cadrul sistemului de învățământ (Biblioteca Colegiului Vasile Alecsandri, a Universității Dunărea de Jos), pentru modernizarea sistemelor de deservire (biblioteci virtuale pe Internet) și creșterea fondului de carte și alte documente, precum și prin creșterea numărului de biblioteci

în cartierele orașului. Legea nr. 334/31, din mai 2002, vine în susținerea acestui punct de vedere, prin faptul că prevede necesitatea unei filiale de bibliotecă pentru fiecare zonă care are cel puțin 25.000 locuitori.

- O preocupare specială o constituie eficiența educativă a actului cultural asupra membrilor comunității noastre. Unele din probleme reies din lipsa de informare a unor deținători/propietari de dădii înregistrate ca monumente de arhitectură, sau având calități compatibile unei asemenea definiții, care, cu ocazia unor reparații și restaurări, operează modificări ale arhitectonicii sau accesoriilor exterioare, cu estetică discutabilă, de regulă cu încălcarea legii și a autorizațiilor legale obținute.
- Faptul semnaleză necesitatea unei mai energice abordări de către instituțiile culturale gălățene a activității de cercetare, asigurată de persoane licențiate, pregătite în arhivistică, istorie, arhitectură de fond vechi valoros.
- O altă problemă este cea privind refacerea și reactualizarea dicționarului personalităților gălățene.

O situație aparte o are Tabăra de Sculptură în Metal de pe Faleză Dunării, care reprezintă o valoare a municipiului Galați, și care nu trebuie agresată de construcții ce diminuează perspectiva asupra ei.

I.1.11. Societatea civilă

Societatea civilă gălățeană este caracterizată printr-o reprezentativitate moderată la fiecare nivel - organizații neguvernamentale, sindicate, patronate, și printr-o mobilitate variabilă în funcție de domeniul în care operează.

Societatea civilă a urbei implică puțini cetățeni în ipostaza de membri ai unei fundații, asociații, sindicat sau patronat local. Din acest motiv există o participare moderată la evenimente, publicitate redusă și puține reluări ale acțiunilor ce au avut un oarecare succes.

Numărul oficial al organizațiilor neguvernamentale este de aproximativ 120, dintre care o treime au o activitate permanentă, desfășoară programe sau acțiuni cu deschidere către diferite categorii de

GALAȚI

cetățeni ai Galațiului. Specific, predomină ONG-urile cu caracter social (pentru copii defavorizați, pentru bătrâni, pentru persoanele cu handicap, pentru familii cu probleme, pentru săraci), urmate de ONG-urile interesate în protecția mediului, cu o activitate prea puțin susținută de autoritățile locale, și nu în ultimul rând ONG-urile de tineret, interesate de activitățile artistice și de recreere.

Majoritatea întreprinderilor, fabricilor, companiilor gălățenene, cu un număr important de angajați (câteva sute) au structuri sindicale ce protejează interesele personalului, a celei mai importante resurse locale – forța de muncă. Cel mai reprezentativ și puternic sindicat gălățean este cel al siderurgiștilor – ISPAT-SIDEX are aproximativ 27.800 angajați - ai cărui membri susțin o treime din populația totală a orașului (angajații, cu familiile lor ajung la 100-120 mii locuitori).

Patronatul are ca reprezentanți în Galați:

- UGIR 1903 filiala Galați - Uniunea Generală a Industriașilor din România - filiala Galați, organizație care are ca rol apărarea și reprezentarea industriașilor români în raporturile cu instituțiile guvernamentale, parlamentare și financiar-bancare.
- Consiliul Național al Întreprinderilor Private Mici și Mijlocii din România – filiala Galați. Această organizație, înființată în 1995, acționează pentru apărarea și reprezentarea intereselor firmelor mici și mijlocii, atât în relație cu autoritățile locale cât și cu cele naționale, militând pentru modificarea legilor și a pârghiilor care afectează funcționarea sistemului economic.

I.2. OBIECTIVE, PRINCIPII ^a I LEGISLATIVE

I.2.1. Considerații generale

Obiectivele dezvoltării durabile a orașului Galați țin cont de două cicluri de schimbări urbane care s-au

produs în ultimii 50 de ani și care au afectat nu numai acest oraș ci, în proporții diferite, toate celelalte orașe ale României.

Specific perioadei anilor '50-'80 ai secolului XX, primul ciclu s-a caracterizat prin expansiunea accelerată a zonelor de locuit în intravilan, ca urmare a dezvoltării industriei metalurgice și construcțiilor navale, dar a avut un impact negativ în planul design-ului urban, al condițiilor de locuit, culturii comunitare și mediului ambiant. Față de alte orașe ale României, dar în special de orașul București, Municipiul Galați nu a cunoscut fenomenul de endavizare, respectiv de izolare a zonelor rezidențiale bogate de cele sărace și de expansiune accelerată a ultimelor, pentru simplul motiv că toate zonele locuite sunt sărace.

Cel de-al doilea ciclu s-a dedansat după anii '90 ai secolului XX și se caracterizează prin amplificarea problemelor sociale ce au apărut în primul ciclu.

Această evoluție a orașului este similară cu tendințele care s-au înregistrat în unele areale urbane ale țărilor Europei Centrale și de Est, cu o economie restructurată lent și axată pe un singur domeniu. Ori, cercetând dinamica dezvoltării orașelor în Europa de Vest, se poate constata că dezvoltarea sau regenerarea unei așezări urbane este determinată semnificativ de schimbările care se produc în structura economiei locale, în structura populației după nivelul de instruire profesională, precum și în cultura comunitară.

Pe de altă parte, dezvoltarea unui sistem urban este în mod substanțial influențată de aplicarea unui management adecvat și axat pe patru ținte principale: **dezvoltarea infrastructurii și asigurarea accesului la această infrastructură, asigurarea accesului la locuință, protecția mediului ambiant și diminuarea sărăciei.** Totodată, dezvoltarea unui sistem urban trebuie să țină cont de caracterul limitat al resurselor (de capital uman, natural și financiar) ce împiedică o autoritate publică să gestioneze toate problemele comunității, precum și de alocarea echilibrată a acestora, având în vedere efectul de evicțiune potrivit căruia o creștere a cheltuielilor publice determină o reducere a consumului sau investițiilor private. Autoritatea publică trebuie să evalueze permanent oportunitatea realizării unei investiții, nu numai în raport cu resursele sale financiare prezente, dar și cu cele viitoare, precum și cu opțiunile populației, astfel încât să încurajeze responsabilitatea comunitară și

individuală, precum și parteneriatul în realizarea unui proiect de dezvoltare locală.

Nu în ultimul rând, dezvoltarea urbană este determinată de redefinirea regulilor de arhitectură urbană. Profund afectat de schimbările de concepție în construcțiile civile unifomizante din anii '50-'80 (blocuri de locuit) Municipiul Galați și-a pierdut din tradițiile arhitectonice definitorii pentru o așezare comercială. Cu toate acestea abandonarea stilului arhitectonic monoton, completat și de construcțiile de prost gust specifice anilor '90, ar putea determina în Municipiul Galați o renaștere a tradițiilor sale urbane arhitectonice combinate cu stilurile moderne de influență occidentală.

Patrimoniul urban, demn de a fi conservat, nu se limitează numai la ansamblurile monumentale. Multe cartiere rezidențiale păstrează o imagine autentică, care nu se datorează neapărat prezenței unor monumente. Vechile nucleuri urbane, în cadrul cărora se individualizează cartiere întregi, păstrează prin proporții armonia organizării lor străvechi, în care strada, stilul arhitectural și arborii îndeplinesc un rol esențial.

De aceea, în viziunea dezvoltării durabile se impune identificarea și conservarea unor zone compacte, a unor peisaje sau situri urbane vechi în întregul lor indestructibil și nu doar a unor dădiri izolate, sau grupuri mici de dădiri fragmentate din întreg.

Din păcate, Galațiul nu a putut salva nimic din vechile sale cartiere comerciale și meșteșugărești. Strada Mare sau Brașoveni, Piața Veche sau Piața Regală laolaltă cu porțiunea străzii Domnească adiacentă acesteia, despre care numai specialiștii sau unii amatori interesați de istoria Galațiului mai știu câte ceva, au dispărut de mult. De asemenea zonele specifice de pe strada Portului, Bălcescu, Tecuci sau Traian au devenit și ele o amintire. Întregi cartiere rezidențiale ale clasei mijlocii situate între strada Brăilei și Dunăre (astăzi cartierele Mazepa), nu mai există. Rămășițele lor sunt casele și străduțele Eminescu, Sfântul Spiridon sau parțial Traian, risipite între strada Brăilei și Piața Centrală. Doar două cartiere marginase, fostele sate Vadul Ungurului și Lozoveni au rămas aproape intacte.

Ceea ce este de mare valoare și s-a păstrat, reprezentând o mărturie de preț a poziției privilegiate a Galațiului comercial în fostul principat al Moldovei, este doar zona cartierului cu locuințe impunătoare ale

reprezentanților claselor înstărite. Este vorba strict despre o arie denumită generic "Rezervația de Arhitectură Strada Domnească", una dintre zonele caracteristice și coerente existente la Galați, având caracter de sit cu valoare culturală și istorică și care este identificată prin arealul delimitat de străzile Navelor, Bălcescu, V. Alecsandri și Mihai Bravu-Cuza Vodă, cu centrul de greutate și interes strada Domnească.

1.2.2. Obiective generale

Obiectivele principale ale dezvoltării orașului Galați țin cont de resursele financiare, de costul de oportunitate al capitalului la realizarea unei investiții, precum și de necesitatea de a păstra un echilibru între investițiile publice și investițiile sectorului privat, astfel încât acestea din urmă să nu fie afectate printr-un grad de impunere fiscală ridicat pe plan local. Obiectivele de dezvoltare pot fi următoarele:

- **Dezvoltarea infrastructurii de bază și asigurarea accesului neîngrădit al populației și consumatorilor industriali la această infrastructură** (apă, electricitate, distribuție gaze, căi de transport)
- **Protecția mediului**
- **Regenerare urbană** (dezvoltare urbană: construcții, accesul la locuință și stimularea activității economice; - reabilitarea urbană prin refacerea și dezvoltarea centrului istoric, a clădirilor istorice aflate în afara perimetrului istoric delimitat, precum și redezvoltarea clădirilor)
- **Reducerea sărăciei**

1.2.3. Principii

Prinipiile de management urban în aplicarea celor patru obiective, conform principiilor dezvoltării durabile, ale Raportului „Orașe Europene Durabile” („European Sustainable Cities, Bruselles, 1996), Declarației de la Bremen din 1997 și în spiritul Tratatului de la Amsterdam:

G A L A Ţ I

- dezvoltare durabilă, astfel încât pe termen lung să se producă schimbări majore de cultură și atitudine în ceea ce privește utilizarea resurselor de către populație și operatorii economici;
- întărirea capacității instituționale: prin management eficient, definirea și restructurarea serviciilor publice în raport cu resursele financiare actuale, cu obiectivele dezvoltării durabile, precum și cu cerințele comunității;
- înfrățire între municipii, în scopul realizării schimbului de informații între municipalități cu privire la utilizarea celor mai bune practici (în management urban sau management de proiect);
- realizarea programelor și proiectelor prin parteneriat public-privat;
- realizarea acelor programe și proiecte pe care sectorul privat nu le poate finanța;
- integrarea politicilor atât pe orizontală, pentru a se realiza un efect sinergic simultan între sectoare, cât și pe verticală, având în vedere corelarea și integrarea politicilor de dezvoltare a orașului cu politicile de dezvoltare ale județului și ale regiunii din care face parte;
- managementul resurselor, ce presupune integrarea fluxurilor de resurse energetice, materiale, financiare și umane, precum și integrarea fluxurilor de resurse energetice și materiale într-un ciclu natural;
- utilizarea mecanismelor de piață pentru a atinge ținta durabilității, respectiv emiterea de reglementări pentru eco-taxe și funcționarea utilităților publice în sistem de piață, evaluarea investițiilor după criterii de mediu, luarea în considerare a problemelor de mediu la întocmirea bugetului local;
- descentralizarea managementului în sectorul energetic;
- designul arhitectonic durabil în temeiul căruia se stabilesc reguli privitoare la materialele de construcții, aspectul unei clădiri, bioclimatul, densitatea clădirilor într-un areal, orientarea spațială a clădirilor, „structuri verzi” în jurul clădirilor, microclimat, eficiența energetică;
- realizarea unui program sau proiect fără a afecta cultura unei comunități, ori pentru a recupera moștenirea culturală și/sau tradițiile întregii comunități locale;
- interzicerea multiplicării serviciilor publice, dacă acestea nu servesc unei nevoi locale;
- fixarea regulilor de utilizare rațională a terenurilor pentru toate proiectele de dezvoltare, în baza planului de urbanism general, ca instrument de planificare spațială;
- executarea politicilor de dezvoltare sau/și regenerare urbană prin planul de urbanism general;
- publicarea datelor esențiale din planul de urbanism general și zonal, pentru a facilita atragerea de investiții și corelarea acestora cu necesitățile de dezvoltare ale orașului;
- evaluarea eficienței utilizării resurselor financiare și umane;
- evaluarea viabilității financiare a unui program sau proiect prin prisma veniturilor fiscale obținute;
- identificarea nevoilor comunității locale și a priorităților acesteia; corespondența între lansarea unui program sau proiect și nevoile comunității;
- evaluarea nevoilor comunităților sărace și a capacității municipalității de a asigura accesul acestora la locuință, locuri de muncă și serviciile publice de bază;
- protecția mediului;
- realizarea unui program sau proiect în parteneriat cu sectorul privat, ori trecerea lor către sectorul privat pentru a transfera costurile unei investiții, dacă există oportunitatea de a obține profituri viitoare;
- asigurarea publicării informațiilor cu impact în investiții (informații topografice, informații statistice privind economia locală și regională, regulamentul de urbanism, planul de urbanism general și planurile de urbanism zonal).

Principiile de realizare sau de reabilitare a unei zone de locuit potrivit planului de urbanism general, conform Agendei Habitat de la Istanbul, 1996

- planificarea unei întregi zone de locuit va fi integrată, astfel încât să cuprindă clădirii de locuit (individuale sau colective potrivit sistemului de design arhitectonic), clădirii cu

- destinație comercială, parcuri, școli și infrastructură edilitară necesară pentru nevoile zilnice ale rezidenților;
- zona de locuit va conține o diversitate de clădiri;
 - în situația în care în zonă sunt dădiri istorice (din patrimoniul național cultural), acestea vor fi reabilitate (fațadă și interior), fără a afecta proiectul în baza căruia s-a construit. În nici un caz, aceste dădiri nu vor fi transformate sau demolate;
 - zona de locuit va avea un centru care combină funcțiunile comerciale cu cele civice, culturale și de agrement;
 - zona va conține spații deschise în formă de scuar, spații de verdeață sau parcuri;
 - spațiile deschise vor avea o arhitectură care să încurajeze prezența rezidenților și pentru a întări relațiile în cadrul comunității sau comunităților din acea zonă funcțională;
 - vor fi proiectate în mod generos spațiile pietonale și de circulație cu bicicleta. Acestea vor fi exclusive în situl istoric al orașului;
 - terenurile naturale – forestiere, cu vegetație florală sau cu lăcuș de apă vor fi păstrate pe cât posibil sau integrate în parcuri;
 - comunitățile vor respecta regulile de conservare a resurselor și de reducere a deșeurilor;
 - comunitățile vor utiliza în mod rațional resursele de apă;
 - orientarea străzilor și plasamentul dădilor vor contribui la creșterea eficienței energetice.
- Carta Aalborg (Charter of European Cities & Towns Towards Sustainability), aprobată de către participanții la Conferința Europeană cu privire la orașe și așezări durabile la Aalborg, Danemarca, 1994);
 - Planul de acțiune de la Lisabona, pentru aplicarea Cartei Aalborg din 1994 și a Agendei Locale 21;
 - Raportul „Orașe Europene Durabile” (“European Sustainable Cities”, Bruxelles, 1996);
 - Declarația de la Bremen din 1997 prin care s-au stabilit principiile parteneriatului între sectorul privat și municipalități privind dezvoltarea durabilă a orașelor;
 - « Dezvoltare Urbană Durabilă în Uniunea Europeană: Un cadru de acțiune » (1998);
 - Apelul de la Hanovra al primarilor de municipii din 36 de țări europene, adoptat la cea de a treia Conferință a orașelor și așezărilor durabile, Hanovra, Germania, 2000;
 - Green Paper – Environmental issues, European Commission, 2000;
 - Carta Europeană a Moștenirii Arhitecturale (Charter of the Architectural Heritage) adoptată de Consiliul Europei în octombrie 1975;
 - Planul de Acțiune al Comunității în domeniul Moștenirii Culturale (1994);
 - Art.151 din Tratatul care stabilește o Comunitate Europeană – scopul conservării și dezvoltării moștenirii culturale comune, cu respectarea diversității;
 - Art.6 din Tratatul care stabilește o Comunitate Europeană – protecția mediului ce trebuie integrată în toate politicile și activitățile comunitare.

I.2.4. Legislație

Acte și documente internaționale, precum și legislația internă în baza cărora s-au fixat obiectivele generale și se întocmește planul de acțiune pentru Agenda Locală 21 – Galați.

Acțiuni și documente internaționale:

- Agenda Locală 21, 1992;
- Al șaselea Program de acțiune pentru mediu (2001);

Legislația internă:

- Legea administrației publice locale nr. 215/2000
- Legea serviciilor publice de gospodărie comunală nr.326/2001
- Legea nr. 27/1994 privind impozitele și taxele locale
- Legea nr.189/1998 privind finanțele publice locale

G A L A Ţ I

- Legea nr.350/2001 privind amenajarea teritoriului și urbanismul
- Legea nr.71/1996 privind aprobarea Planului de amenajare a teritoriului național - Secțiunea I - Căi de comunicație
- Legea nr.171/1997 privind aprobarea Planului de amenajare a teritoriului național - Secțiunea a II-a Apa
- Legea nr. 5/2000 privind aprobarea Planului de amenajare a teritoriului național - Secțiunea a III-a - zone protejate
- Legea nr. 351/ 2001 privind aprobarea Planului de amenajare a teritoriului național - Secțiunea a IV-a - Rețeaua de localități
- Legea nr.575/2001 privind aprobarea Planului de amenajare a teritoriului național - Secțiunea a V-a - Zone de risc natural
- Legea nr. 10/1995 privind calitatea în construcții
- OG nr. 20/1994 privind măsuri pentru reducerea riscului seismic al construcțiilor existente, republicată
- Legea nr. 460/2001 pentru modificarea și completarea Ordonanței Guvernului nr.20/1994 privind măsuri pentru reducerea riscului seismic al construcțiilor existente
- OG nr.244/2000 privind siguranța barajelor, aprobată prin Legea nr.466/2001
- OG nr. 65/2001 privind constituirea și funcționarea parcurilor industriale
- Legea locuinței nr. 114 din 11 octombrie 1996, republicată
- Legea nr. 422/2001 privind protejarea monumentelor istorice
- Legea nr. 10/2001 privind regimul juridic al unor imobile preluate în mod abuziv în perioada 6 martie 1945 - 22 decembrie 1989
- Legea nr. 213/1998 privind proprietatea publică și regimul juridic al acesteia
- Legea nr. 219/1998 privind regimul concesiunilor
- Legea nr. 41/1995 pentru aprobarea Ordonanței Guvernului nr. 68/1994 privind protejarea patrimoniului cultural național
- Legea nr. 56/1998 privind aprobarea Ordonanței Guvernului nr. 24/1997 pentru modificarea și completarea Ordonanței Guvernului nr. 68/1994 privind protejarea patrimoniului cultural național, aprobată prin Legea nr. 41/1995
- OG nr.43/2000 privind protecția patrimoniului arheologic și declararea unor situri arheologice ca zone de interes național aprobată prin Legea nr.378/2001
- OG nr.47/2000 privind stabilirea unor măsuri de protecție a monumentelor istorice care fac parte din Lista patrimoniului mondial, aprobată prin Legea nr. 564/2001
- Legea învățământului nr.84/1995 *** Republicată
- Legea nr.133/2000 pentru aprobarea Ordonanței Guvernului nr.102/1998 privind formarea profesională continuă prin sistemul educațional
- Legea nr. 33/1995 pentru ratificarea Convenției-cadru pentru protecția minorităților naționale, încheiată la Strasbourg la 1 februarie 1995
- Legea nr. 48/2002 pentru aprobarea Ordonanței Guvernului nr.137/2000 privind prevenirea și sancționarea tuturor formelor de discriminare
- Legea protecției mediului nr.137/1995 *** Republicată
- Legea apelor nr. 107 din 25 septembrie 1996
- O.U. nr. 236/2000 privind regimul ariilor naturale protejate, conservarea habitatelor naturale, a florei și faunei sălbatice
- Legea nr.426/2001 pentru aprobarea Ordonanței de urgență a Guvernului nr. 78/2000 privind regimul deșeurilor
- Legea nr. 465/2001 pentru aprobarea Ordonanței de urgență a Guvernului nr. 16/2001 privind gestionarea deșeurilor industriale reciclabile
- Legea nr.655/2001 pentru aprobarea Ordonanței de urgență a Guvernului nr.243/2000 privind protecția atmosferei
- Legea nr.544/2001, privind liberul acces la informația de interes general
- Legea nr.86/2000 privind accesul la informația de mediu, participarea publicului la decizie și accesul la justiție în probleme de mediu

1.2.5. Dezvoltarea municipiului

Analiza efectuată asupra sistemului socio-economic al municipiului Galați a reliefat ca obiective principale ale dezvoltării orașului următoarele:

- OG.1. Dezvoltarea infrastructurii de bază**
- OG.2. Protecția mediului**
- OG.3. Regenerarea urbană**
- OG.4. Reducerea sărăciei**

OG.1. DEZVOLTAREA INFRAS TRUCTURII DE BAZĂ

Apa

OBIECTIVE

- Extinderea sistemului de alimentare cu apă
- Extinderea sistemului de canalizare

Energie

OBIECTIVE

- Reducerea consumurilor nejustificate, mai precis, eliminarea risipei;
- Modernizarea dădiilor existente, în sensul creșterii gradului de utilizare a energiei;
- Abordarea durabilă a proiectării și execuției noilor dădiri.

Căi de transport

OBIECTIVE

- Realizarea unui mijloc de transport rapid Galați–Brăila–Galați: Mini-tren electric rapid;
- Încurajarea metodelor de transport alternativ (mersul pe bicicletă – ca mijloc de transport cotidian). Introducerea pistelor pentru bicicliști în sistemul rutier urban;

- Mărirea capacității de circulație a intersecțiilor prin reamenajări, semnalizări, semaforizări și corectarea geometriei, executarea unor lucrări de control și dirijare a circulației;
- Limitarea vitezei de circulație pe anumite porțiuni ale rețelei stradale pentru reducerea efectului dinamic (vibrații) și protejarea mediului;
- Eliminarea în totalitate a traficului greu prin realizarea centurii ocolitoare care să facă legătura între arterele de intrare – ieșire în oraș și zonele industriale;
- Dezvoltarea și modernizarea rețelei de drumuri adecvată transportului public de persoane, dotarea cu spații de oprire, bude de întoarcere, sisteme de semnalizare rutieră adecvate; amenajarea traseelor cu dispozitive de circulație de tip parcaje, stații terminus, pentru transportul în comun;
- Reducerea traficului în zona centrală;
- Realizarea parcajelor sub și/sau supraterane și a celor laterale oblice și menținerea zonelor verzi în acostamentele stradale;
- Modernizarea și extinderea rețelelor de transport electric prin aplicarea de soluții tehnice la nivelul țărilor dezvoltate în domeniu;
- Executarea lucrărilor de consolidare a întregului sistem rutier, pe străzile a căror capacitate portantă este depășită și modificarea concomitentă a elementelor geometrice;
- Realizarea de rețele de transport care să cuprindă benzi și trasee exclusive pentru transportul în comun;
- Reabilitarea drumului ocolitor Brăila-Galați (situat la vest și respectiv nord de aceste municipii, la distanțe de aproximativ 4 km vest de Brăila și 1 km de Combinatul Siderurgic ISPAT–SIDEX Galați, care se continuă în municipiul Galați cu DN 2B spre zona industrială) cu patru benzi racordate la Zona Liberă și frontieră;
- Promovarea unor sisteme de transport pe apă eficiente și realizarea SINP – sistem informatic de deservire și monitorizare a navelor;
- Reabilitarea drumului pe dig Galați–Brăila în profil de autostradă cu patru benzi pentru circulația locală de viteză și transport în comun pe șină;

G A L A Ţ I

- Reabilitarea DN 28 în Galați pe traseul căii Basarabiei din zona industrială și zona liberă spre granița, cu patru benzi carosabile;
- Reabilitare DN 26 dinspre Târgu Bujor de penetrație în municipiul Galați, prevăzut cu patru benzi până la viitorul aeroport propus la Tulucești;
- Modernizarea gării și autogării;
- Construire pod peste Dunăre, zona Galați–Brăila; acest pod ar asigura o legătură rapidă între diferitele zone ale Euro-regiunii Dunărea de Jos și integrarea Galațiului în rețeaua de transport rutier transeuropean și interconectarea rețelelor naționale și internaționale;
- Construirea aeroportului în zona Galați–Brăila;

Există 2 variante: aeroport internațional între Brăila și Galați (Studiul Urban Proiect București 1993); aeroport intern în zona Vânători – Tulucești.

OG.2. PROTECȚIA MEDIULUI**Apa****OBIECTIVE**

- Reabilitarea rețelei de canalizare și alimentare cu apă;
- Optimizarea consumurilor de apă;
- Reducerea poluării apelor Dunării datorate transportului fluvial;
- Depresionarea nivelului pânzei de apă freatică prin realizarea unui colector și eliminarea pierderilor din rețelele de apă;
- Depresionarea nivelului pânzei de apă freatică prin aplicarea de măsuri specifice;
- Realizarea stației de epurare a apelor uzate orășenești pentru municipiul Galați. Se are în vedere, reducerea impactului major al evacuărilor de ape poluate orășenești asupra Dunării, ținând seama de efectul pe care îl produce acest fenomen asupra Rezervației Delta Dunării

Managementul deșeurilor**OBIECTIVE**

- Întocmirea Ghidului de management pentru deșeurii industriale, împreună cu inspectoratul teritorial de mediu;
- Stabilirea unui parteneriat cu companiile producătoare de deșeurii industriale pentru aplicarea planurilor de acțiune în scopul reducerii acestora, valorificării lor și diminuării/prevenirii contaminării terenurilor și apelor, ori a aerului și vegetației din intravilan și extravilan. În acest context și în raport cu obligațiile asumate față de statul român la elaborarea și aplicarea planului de acțiune cu SC ISPAT–SIDEX SA se impun măsuri pentru soluționarea problemei haldelor industriale situate pe terenurile acestei companii și care constituie un factor major de poluare;
- Îmbunătățirea „Planurilor de prevenire și intervenție în caz de poluare accidentală” întocmite și aplicate pentru unitățile din Municipiul Galați, pe care I.P.M. Galați le monitorizează în mod special pentru substanțele și deșeurile periculoase;
- Planificarea și realizarea unui management al fluxului deșeurilor orășenești în vederea reducerii impactului generat. Acesta trebuie să răspundă noilor cerințe ale legislației transpuse din Acquis-ul Comunitar. Realizarea unei fabrici de colectare, sortare și recidare a deșeurilor;
- Creșterea gradului de recuperare a deșeurilor industriale, management adecvat pentru deșeurile și substanțele periculoase, extinderea folosirii principiilor de „reducere la sursă a deșeurilor” și a „producției curate”.

Spații verzi**OBIECTIVE**

- Dezvoltarea și reabilitarea spațiilor verzi din municipiu;
- Realizarea unor pepiniere de puieti;
- Îndesirea arborilor în zonele de joacă pentru copii și în parcuri;

- Crearea a 2,7 ha pădure în cimitirul Sf. Lazăr după dezafectarea acestuia;
- Crearea unui scut verde în vestul municipiului;
- Întărirea legislației locale pentru protejarea și administrarea spațiilor verzi și clarificarea metodologiei de administrare a spațiilor verzi din cartierele cu blocuri;
- Implicarea asociațiilor de locatari în reabilitarea și menținerea spațiilor verzi aferente blocurilor;
- Sprijinirea școlilor în recrearea și reamenajarea spațiilor verzi prevăzute din proiectare.

Poluarea aerului

OBIECTIVE

- Reducerea poluării aerului din industrie și din trafic, în special pe componentele care afectează grav starea de sănătate a populației din Județul Galați. Această prioritate se poate realiza prin efortul conjugat al instituțiilor responsabile, precum și al agenților economici vizați. Sunt necesare:
 - îmbunătățirea sistemului complet de monitorizare integrată a factorului de mediu aer: emisii, calcule de dispersie, metode instrumentale de măsurare a emisiilor, instalații adecvate (IPM Galați își înnoiește dotarea actuală și a achiziționat aparatură performantă, în primă fază două instalații pentru gaze și o instalație pentru pulberi în suspensii cu fracții mici, pune la punct calculele de dispersie a poluanților, calculează emisiile, face determinări la emisii), evaluarea efectelor asupra sănătății;
 - amplasarea unui punct de prelevare și afișare electronică a nivelului de poluare datorat transportului, într-o zonă centrală, pentru informarea și conștientizarea populației, având ca efect indirect scăderea traficului, sau folosirea metodelor alternative de trafic, extinderea implementării sistemului de management de mediu, început printr-un proiect Ecolinks în Uzina Laminat Plate, pentru tot combinatul siderurgic ISPAT-SIDEX SA Galați;
 - realizarea unui studiu complex de optimizare a transportului în Municipiul

Galați, având în vedere: echilibrarea mobilității pe toate traseele, stimularea folosirii benzinei fără plumb, realizarea unui transport în comun civilizată și fără impact, găsirea de metode alternative de transport pentru reducerea nevoii de „mobilitate forțată”;

- program de conștientizare publică referitor la impactul asupra mediului a traficului urban.
- Realizarea studiilor complexe privind relația poluare aer – sănătate umană, pentru Municipiul Galați

OG.3. REGENERARE URBANĂ

OBIECTIVE:

- Stabilirea, prin planul de urbanism general, a zonelor rezidențiale în raport cu tendința de extindere a orașului pe axa nord, precum și în raport cu structura populației și cerințele viitoare de locuit ale acesteia.
- Principalele direcții în construcția de locuințe ar putea fi:
 - modernizarea și reabilitarea fondului existent în parteneriat cu asociațiile de locatari;
 - accent preponderent pe construcția de locuințe individuale sau duplex;
 - realizarea de locuințe cu înălțimi mici (2-3 etaje);
 - realizarea de locuințe sociale pentru familiile cu venituri mici;
 - achiziționarea unor imobile degradate, reparația și repartizarea lor pentru rezolvarea problemelor sociale ale persoanelor defavorizate;
- Realizarea unei baze de date corecte cu privire la starea terenului municipiului referitor la situația celor mai afectate zone de fenomenul de tasare și a zonelor cu grad de risc pentru construcții;
- Perfecționarea planului de amenajare a teritoriului municipal (PUG-ul deja elaborat);
- Realizarea planurilor de urbanism pentru zonele (PUZ) aflate în extravilan și care

G A L A Ţ I

umează să fie introduse în intravilan în scopul realizării unei investiții cu preponderență pentru locuințe;

- Informatizarea serviciului de cadastru din cadrul Primăriei Municipiului Galați;
- Modernizarea și extinderea infrastructurii tehnico-edilitare energetice, extinderea rețelelor de alimentare cu gaze naturale și modernizarea rețelelor electrice;
- Delimitarea zonelor cu funcțiuni comerciale și financiare pe fiecare zonă rezidențială;
- Stimularea înființării unor ramuri industriale noi prin politici locale încurajatoare;
- Amenajarea zonelor de agrement și a obiectivelor turistice cu caracter cultural;
- Amenajarea unor parcuri de distracție;
- Organizarea turismului de agrement, vânatoare și pescuit;
- Organizarea turismului de croazieră și sportiv (hipic, naval și aviatic);
- Implementarea și creșterea utilizării tehnologiei informației - accesul la Internet, utilizarea tehnici de calcul performantă la scară largă, modernizarea rețelelor administrative, dezvoltarea comerțului electronic și accesul facil și neîngrădit la toate informațiile;
- Organizarea de târguri pentru promovarea producătorilor din zona Galați;
- Realizarea unui site Internet cu informații despre localitate, legislație locală, oportunități de afaceri și strategii locale;
- Creșterea eficienței și calității serviciilor comunale;
- Expertizarea tehnică și repararea locuințelor aflate în patrimoniul comunității locale, asigurarea creșterii cantitative și calitative a dotărilor complementare locuirii (spații verzi, locuri de parcare, platforme gospodărești);
- Reabilitarea urbană, prin:
 - Delimitarea districtului istoric al orașului și refacerea acestuia; este necesar ca "Rezervația de Arhitectură Strada Domnească" să fie în primul rând supusă unui regim special, drastic, de protecție. De asemenea, o simplă dar îngrijită împropătare a fațadelor existente, le va

pune în valoare frumusețea ascunsă de degradare sau renovări neconforme stilului. În sfârșit, completarea unor accesorii de mobilier urban, stâlpi și garduri de epocă din fier forjat, bănci și felinare cu console din fontă, danțe ornamentale ar putea salva multe case și valoarea lor estetică de altădată;

- Reabilitarea Portului Comercial Vechi și amenajarea acestuia ca obiectiv turistic;
- Elaborarea regulilor de design urban în baza principiilor de realizare sau de reabilitare a unei zone de locuit potrivit planului de urbanism general, conform Agendei Habitat de la Istanbul, 1996. În acest mod se va fixa stilul arhitectonic conform tradiției zonei, stilurile arhitectonice specifice altor zone de locuit, cu respectarea diversității, dar și a compatibilității arhitectonice. Se va renunța la stilul fațadelor dădirilor anilor '50 -'80;
- Reabilitarea terenurilor și dădirilor industriale dezafectate prin încetarea activității, creșterea atractivității acestora pentru promotorii de noi investiții în procesul de privatizare. Pot rezulta rezerve de teren prin posibila reconvertire a unor funcțiuni din intravilan cu destinații speciale conform HG nr. 833;
- Reintroducerea capacităților neutilizate în circuitul economic. Promovarea de soluții și politici economice care să determine societățile comerciale cu capital privat sau mixt de a deține aceste capacități. Realizarea de parcuri tehnologice și științifice;
- Folosirea pavajelor de granit pentru prezervarea peisajului urban și prevenirea creșterii nivelului apelor freatice prin păstrarea permeabilității suprafețelor carosabile necesară procesului de exfiltrație naturală a apei din solului urban;
- Reabilitarea dădirilor păstrând caracteristici valoroase specifice vechii arhitecturi locale din patrimoniul orașului;
- Restaurarea casei pictorului Nicolae Mantu și amenajarea ei ca muzeu;
- Înalțarea unor busturi ale personalităților gălățene cu contribuție deosebită la

dezvoltarea culturii românești și restaurarea monumentelor deja existente.

OG.4. REDUCEREA SĂRĂCIEI

Educație

OBIECTIVE

- Înființarea de școli de meserii urmând tradiția vechilor școli de arte și meserii, al căror scop principal era formarea de meșteri de înaltă clasă, care să ducă la formarea forței de muncă calificată pentru mica industrie. Revigorarea meseriilor în dedin (croitorie, tapițer, restaurator imobiliar, restauratori fațade patrimoniu, etc.) și relansarea celor dispărute (pavagii, lucrări ornamentale în fier și lemn, etc.);
- Transformarea orașului Galați într-un puternic centru universitar. Sprijinirea specialităților existente și crearea de noi domenii de învățământ superior (agronomie, medicină, relații internaționale, transporturi, artă, etc.) care să atragă studenți din zona de Sud-Est, din alte județe apropiate geografic și chiar din Republica Moldova sau Ucraina;
- Înființarea unor filiale ale bibliotecii locale sau ale altor biblioteci în diferite cartiere ale orașului: Dunărea, Aeroport, Țiglina precum și în noul cartier Siret.
- Mărirea numărului de studenți, a numărului de cadre didactice și a calității actului didactic. În cadrul acestei strategii, trebuie preconizată realizarea unor obiective de învățământ de mare anvergură, a unui nou campus universitar, cu impact major asupra vieții culturale și științifice gălățene, ducând totodată la învierea activității în domeniul serviciilor și comerțului;
- Îmbunătățirea ambiantului în care se desfășoară activitatea de învățământ preșcolar, școlar și liceal. Reabilitarea și modernizarea școlilor și liceelor;
- Introducerea și utilizarea la scară mare în procesul de educare a tehnologiilor informaționale;

- Dezvoltarea de parteneriate viabile între Administrația Publică, sectorul privat și societatea civilă pentru dezvoltarea unei linii de programe pentru o educație informală de succes;
- Reducerea dezechilibrelor între formarea forței de muncă și necesitățile actuale și pe termen mediu a economiei locale și naționale;
- Promovarea conceptului Dezvoltare Durabilă și procesului Agenda Locală 21 și continuarea acțiunilor care îl sprijină.

Probleme sociale

OBIECTIVE

- Înființarea unor birouri de informare și consiliere pe diferite domenii pentru cetățeni (de exemplu: consiliere premaritală și maritală, combaterea violenței în familie, și altele);
- Acoperirea cu servicii de asistență socială a tuturor categoriilor de indivizi ai comunității;
- Crearea de programe pentru prevenirea delincvenței juvenile;
- Crearea de programe de sprijin și îndrumare a mamelor în vederea prevenirii abandonului nou născuților;
- Crearea de programe de promovare a femeii în societate;
- Crearea de cămine-refugiu pentru femeile agresate de către soți;
- Crearea de programe pentru integrarea în societate a copiilor orfani, vârstnicilor, persoanelor care au cazier judiciar, romilor, persoanelor fără domiciliu.

Societatea civilă

OBIECTIVE

- Realizarea unor parteneriate între administrația publică și sectorul ONG, între toate serviciile descentralizate și sectorul ONG pentru rezolvarea unor probleme de interes comunitar: prezervarea centrului istoric, design-ul urban, protecția mediului, protecția tinerilor, reinserția

G A L A Ţ I

- socială a romilor, campanii antidrog, educație civică, etc.;
- Încurajarea voluntariatului;
 - Încurajarea mediului de afaceri local în sprijinirea activităților în interesul comunității;
 - Asigurarea transparenței actului decizional care va încuraja participarea cetățenilor la dezvoltarea politicilor și la susținerea deciziilor locale.

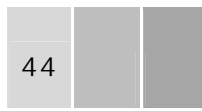

44

M U N I C I P I U L

II. PLANUL LOCAL DE ACȚIUNE

II.1. MĂSURI DE ÎNTĂRIRE A CAPACITĂȚII INSTITUȚIONALE

Obiectivele dezvoltării durabile a orașului Galați nu se pot concretiza în lipsa unor măsuri de dezvoltare și regenerare urbană. Evoluția orașului în cele două cicluri (perioada anilor '50 – '80 și cel de după anul 1990) a afectat profund modul în care arată astăzi orașul în care trăim.

Seria de construcții civile uniformizante, '50 – '80, combinată cu unele construcții specifice anilor '90 și abandonarea stilului arhitectonic monoton ne duc cu gândul către dezvoltarea unui sistem urban propriu orașului nostru, influențat în mod substanțial de aplicarea unui management adecvat și axat pe cele patru obiective generale identificate anterior.

În sine elaborarea strategiei de dezvoltare a orașului constituie o practică nouă pentru administrația publică locală. Planificarea strategică reprezintă unul din principalele instrumente prin care comunitatea locală poate verifica aplicarea politicilor și programelor prognozate, precum și măsurarea efectelor acestora.

În procesul de elaborare a Strategiei Locale de Dezvoltare, Primăria Municipiului Galați a beneficiat de experiența acumulată în urma consultanței asigurate de PNUD și DFID.

Pentru îndeplinirea obiectivelor propuse, Primăria Municipiului Galați – ca autoritate locală trebuie să-și întărească capacitatea instituțională la toate nivelele de decizie și execuție, această acțiune presupunând nu numai atragerea de resurse financiare suficiente realizării investițiilor, ci și nivelul de pregătire și specializare al resursei umane, identificarea celor mai eficiente mecanisme de comunicare, și nu în ultimul rând, reanalizarea cadrului administrativ de alocare a responsabilităților.

În planul reformei instituționale s-au înființat în cadrul Direcției Strategie, Urbanism, Programe și Dezvoltare Informatizată / Serviciul Strategie, Dezvoltare și Implementare Programe, 3 noi compartimente:

Compartiment Elaborare Strategii, Compartiment Implementare și Derulare Programe și Compartiment Servicii Energetice și Mediu.

Consolidarea capacității instituționale este un proces de durată, în care administrația publică trebuie să acționeze pentru schimbarea radicală de profunzime a atitudinii funcționarului public față de accesul cetățenilor la activitatea administrației – condiție esențială în schimbarea imaginii și creșterea credibilității administrației publice în comunitate.

Vom preciza mai jos cele mai importante acțiuni de formare a resursei umane din administrație, element important în creșterea capacității instituționale:

- Cursuri Ro-LoDES (organizate de Clubul Gălățean al Mării Negre în colaborare cu TC Inf Galați și Universitatea Dunărea de Jos).
- Ro-LoDES, Romanian Long Distance Educational System, centru pilot care promovează un sistem de perfecționare post-universitară, realizat prin programul Phare pentru politici regionale și de coeziune, restructurare industrială și dezvoltare a resurselor umane.

Numărul persoanelor instruite este de 100 (funcționari publici din cadrul administrației publice locale). Temele cursului sunt:

1. Informatică Aplicată

2. Management și Legislație:

- Drept administrativ;
- Drept financiar și fiscal;
- Drept comunitar;
- Drept constituțional și instituții politice;
- Dreptul muncii;

- Cursuri speciale pe direcții (economie, fiscalitate, urbanism, tehnic, gestiunea patrimoniului, administrație publică locală, juridic, licitații-licențe).

3. Limba Engleză

Cursuri pentru Administrația Publică Locală, organizate de Ministerul Administrației Publice prin Centrul Național de Formare Continuă pentru Administrația Publică Locală, pe teme ca:

- Organizarea activității de urbanism și amenajarea teritoriului.
- Strategii privind dezvoltarea unităților administrativ teritoriale.
- Audit intern.
- Impozite și taxe locale.
- Atribuțiile și competențele Secretarului Primăriei.
- Concepte privind integrarea europeană și dezvoltarea regională.
- Organizarea și funcționarea administrației publice locale.
- Relații publice și mass-media.
- Trecerea la contabilitatea în partidă dublă.
- Resursele umane în administrația publică.
- Achiziții Publice.
- Protecția socială în România.
- Investițiile - condiție a dezvoltării locale.
- Implementarea proiectelor de infrastructură finanțate din fonduri PHARE.
- Managementul proiectelor cu finanțare UE în domeniul dezvoltării regionale.

Curs pentru utilizare și programare în ORACLE - RDBMS (Remote DataBase Management System) susținut de firma SC Tdnf SA Galați pentru zece specialiști din cadrul Primăriei.

Suma alocată în anul 2001 pentru perfecționarea personalului Primăriei Municipiului Galați a reprezentat 3,6% din totalul cheltuielilor materiale.

În cadrul măsurilor de întărire a capacității instituționale Primăria Municipiului Galați și-a exprimat interesul de a se implica în structura EWEN (East-West Economic Network) iar în vederea atingerii acestui obiectiv a fost semnat la 18 iunie 2002 un memorandum de înțelegere, urmând a se constitui un grup de lucru și un program de participare a municipiului la acest program.

O altă abordare în vederea întăririi instituționale este inițiativa Municipalității de a organiza la Bruxelles un birou de legătură cu Comisia Europeană.

II.2. PROIECȚIA FINANCIARĂ

Bugetul local reflectă evoluția activității economico-sociale a municipiului Galați, care se încadrează în cadrul general de dezvoltare al societății românești.

An de an, bugetul încearcă să realizeze un echilibru între nevoile comunității și posibilitățile de satisfacere a acestora, funcție de sursele existente la nivel local.

Veniturile realizate și cheltuielile de funcționare a autorității locale, precum și cele pentru asigurarea serviciilor prestate pentru comunitate, inclusiv programele pentru dezvoltare înregistrează următoarea evoluție:

- încasări din impozite și taxe, provenite îndeosebi din dezvoltarea activității economico-sociale;
- prin prelevările de la bugetul de stat, corelate cu dezvoltarea de ansamblu a economiei românești în concordanță cu programul de guvernare;
- venituri cu destinație specială, provenind din aplicarea unor programe a căror derulare a început din anul 2000.

G A L A Ţ I**Mii lei**

| VENITURI | 2001 | 2002 | 2003 | 2004 | 2005 | 2006 |
|--|--------------------|----------------------|----------------------|----------------------|----------------------|----------------------|
| Venituri Proprii | 273.991.079 | 634.420.000 | 519.097.500 | 622.917.000 | 747.500.400 | 897.000.480 |
| Venituri curente | 262.143.129 | 566.250.000 | 471.982.500 | 566.379.000 | 679.654.800 | 815.585.760 |
| Venituri din capital | 5.051.422 | 4.900.000 | 2.400.000 | 2.880.000 | 3.456.000 | 4.147.200 |
| Venituri cu destinație specială | 6.796.528 | 63.270.000 | 44.715.000 | 53.658.000 | 64.389.600 | 77.267.520 |
| Prelevări din bugetul de stat | 612.892.619 | 754.080.667 | 1.155.597.367 | 1.386.716.841 | 1.664.060.209 | 1.996.872.250 |
| Subvenții | 6.934.819 | 400.000 | 520.000 | 624.000 | 748.800 | 898.560 |
| Încasări din rambursarea împrumuturilor acordate | 0 | 0 | 0 | 0 | 0 | 0 |
| Împrumuturi | 52.000.000 | 0 | 0 | 0 | 0 | 0 |
| TOTAL | 945.818.517 | 1.388.900.667 | 1.675.214.867 | 2.010.257.841 | 2.412.309.409 | 2.894.771.290 |

Urmărind structura bugetului de cheltuieli, observăm tendința administrației publice locale de a răspunde nevoilor locale în primul rând în domeniul educației,

activităților economice, dezvoltării utilităților publice, locuințelor, protecției mediului și apelor, precum și unor activități speciale.

| CHELTUIELI | 2001 | 2002 | 2003 | 2004 | 2005 | 2006 |
|---|-------------|-------------|-------------|-------------|---------------|---------------|
| Servicii publice generale | 52.923.263 | 59.321.130 | 77.117.469 | 92.540.963 | 111.049.155 | 133.258.986 |
| Cheltuieli social-culturale TOTAL | 439.607.206 | 558.929.560 | 735.843.428 | 883.012.112 | 1.059.614.535 | 1.271.537.444 |
| Învățământ | 357.683.892 | 462.805.200 | 601.646.760 | 721.976.111 | 866.371.333 | 1.039.645.601 |
| Sănătate | 5.935.626 | 7.575.000 | 9.847.500 | 11.817.000 | 14.180.400 | 17.016.480 |
| Cultură, religie, activități sportive și de tineret | 34.010.412 | 33.352.000 | 43.357.600 | 52.029.120 | 62.434.944 | 74.921.933 |

| CHELTUIELI | 2001 | 2002 | 2003 | 2004 | 2005 | 2006 |
|---|--------------------|----------------------|----------------------|----------------------|----------------------|----------------------|
| Asistență socială, alocații, pensii, ajutoare și indemnizații | 41.977.276 | 55.197.360 | 80.991.568 | 97.189.882 | 116.627.858 | 139.953.430 |
| Servicii și dezvoltare publică, locuințe, mediu și ape | 389.703.403 | 555.284.489 | 712.643.836 | 855.161.803 | 1.026.194.164 | 1.231.432.996 |
| Acțiuni economice | 48.473.155 | 61.860.000 | 80.418.000 | 96.501.601 | 115.801.921 | 138.962.303 |
| Agricultură și silvicultură | 676.983 | 1.145.000 | 1.488.500 | 1.786.201 | 2.143.441 | 2.572.127 |
| Transporturi și comunicații | 47.796.172 | 60.000.000 | 78.000.000 | 93.600.000 | 112.320.000 | 134.784.000 |
| Alte acțiuni economice | 0 | 715.000 | 929.500 | 1.115.400 | 1.338.480 | 1.606.176 |
| Alte acțiuni | 4.912.383 | 11.985.488 | 15.581.134 | 18.697.361 | 22.436.834 | 26.924.200 |
| Împrumuturi acordate | 0 | 0 | 0 | 0 | 0 | 0 |
| Plăți de dobânzi și alte cheltuieli | 3.399.885 | 19.400.000 | 0 | 0 | 0 | 0 |
| Rambursări de împrumuturi | 52.000.000 | 0 | 0 | 0 | 0 | 0 |
| Fonduri de rezervă | 0 | 6.850.000 | 8.905.000 | 10.686.000 | 12.823.200 | 15.387.840 |
| Cheltuieli cu destinație specială | 6.938.125 | 63.270.000 | 44.715.000 | 53.658.000 | 64.658.000 | 77.267.520 |
| TOTAL | 945.957.420 | 1.388.900.667 | 1.675.214.867 | 2.010.257.841 | 2.412.309.409 | 2.894.771.290 |

Disponibilitățile bugetului local și ale instituțiilor înregistrează o evoluție în concordanță cu bugetele anuale aprobate, cheltuielile încadrându-se în limitele prevăzute.

II.3. STRUCTURILE INSTITUȚIONALE DE MONITORIZARE ^a I EVALUARE

Pentru a monitoriza progresele înregistrate prin implementarea acestor proiecte, administrația publică

trebuie să-și pună la punct un sistem coerent și concret de urmărire a modului în care sunt realizate și mai ales a efectelor pe care le induc aceste proiecte în viața socială și economică a comunității. Abordarea acestei maniere implică însă și participarea altor instituții guvernamentale și neguvernamentale, fără aportul cărora monitorizarea nu ar fi completă.

Structura sistemului suport de luare a deciziilor (monitorizare și evaluare) pentru implementarea Planului Local de Acțiune în municipiul Galați:

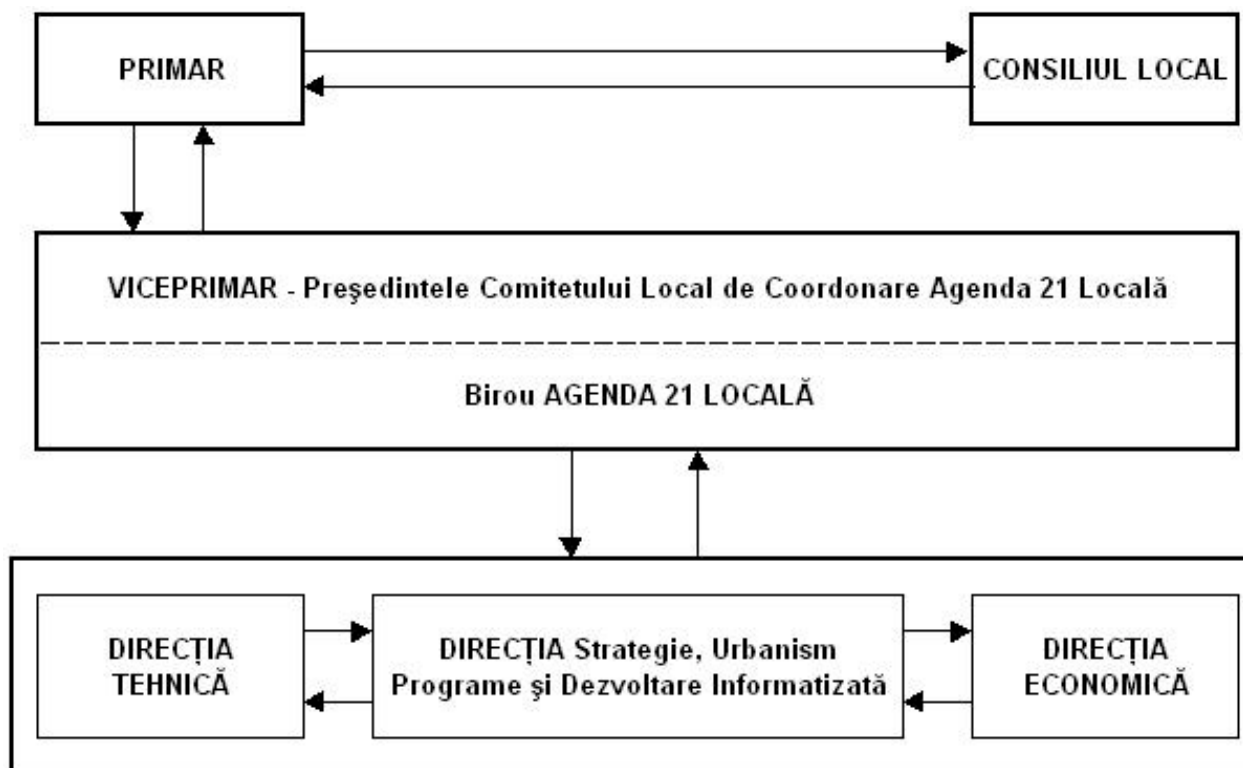

Această structură va utiliza ca instrument de măsurare și evaluare a procesului de implementare a Strategiei de Dezvoltare Durabilă și a Planului Local de Acțiune un set de indicatori construit astfel încât să asigure atingerea următoarelor obiective:

- evaluarea corectă a "durabilității" sistemului socio-economic din orașul Galați;
- măsurarea performanțelor privind atingerea obiectivelor stabilite în cadrul Strategiei Locale de Dezvoltare Durabilă și implementarea Planului Local de Acțiune;

- corelarea și adaptarea continuă a politicilor la nivel local cu componentele Agendei Locale 21 (obiective, politici, acțiuni) precum și cu documentele adoptate la nivel internațional.

Setul de Indicatori pentru dezvoltare durabilă adoptat la nivelul Uniunii Europene, 2000 – Indicatori comuni europeni, Urban Audit I cu modificările propuse de comunitatea locală în cadrul dezbaterii publice:

INDICATORI SOCIO-ECONOMICI

| Domenii | Indicatori | Instituții responsabile – surse de date |
|----------------------------------|--|---|
| Populație | Populația totală distribuită pe sexe și grupe de vârstă | Direcția Județeană de Statistică - DJS |
| | Populație cu vârstă sub 16 ani (%) și populație cu vârstă peste vârstă medie de pensionare (%) | DJS |
| | Numărul de persoane care părăsesc orașul | |
| | Numărul de persoane care intră în oraș | |
| Structura etnică | Populația de origine română (% din total) | DJS |
| | Alte naționalități (% din total) | DJS |
| Structura gospodăriilor | Total gospodării | DJS |
| | Mărimea medie a gospodăriilor | DJS |
| | Gospodării cu o persoană (%) | DJS |
| | Gospodării cu familie (%) | DJS |
| | Gospodării deținute de pensionari | DJS |
| Piața forței de muncă și șomajul | Numărul total de șomeri | Agenția Județeană pentru ocuparea Forței de Muncă (AJFOM) |
| | Rata șomajului (pe sexe) | (AJFOM) |
| | Șomeri bărbați/femei (%) | (AJFOM) |
| | Șomeri pe o perioadă mai mare de 1 an (%) | (AJFOM) |
| | Șomeri cu vârstă sub 25 ani (%) | (AJFOM) |
| | Populația activă (femei, bărbați, total) | (AJFOM) |
| | Rata activității (femei/bărbați/total) | (AJFOM) |
| | Numărul de locuri de muncă nou create | |
| Veniturile populației | Venitul mediu pe gospodărie | DJS |
| | Distribuția veniturilor (femei/bărbați) | DJS |
| | Număr de familii cu venit peste valoarea medie a veniturilor corespunzătoare unui trai decent | DJS |
| | Număr de familii cu venit sub valoarea medie a veniturilor corespunzătoare unui trai decent | DJS |
| | Gospodării cu venituri mai mici de jumătate din venitul mediu pe economie | DJS |
| | Gospodării fără autoturism proprietate personală | DJS |
| Locuirea | Număr de persoane fără locuință | DJS, Direcția Patrimoniu |
| | Persoane fără locuință (% din totalul populației rezidente în oraș) | DJS Direcția Patrimoniu |
| | Prețul mediu al unei locuințe, raportat la venitul mediu anual pe gospodărie | DJS Direcția Patrimoniu |
| | Locuințe fără acces la infrastructura de bază (energie, apă, canalizare) (%) | Direcția Urbanism Companiile locale de distribuție |

GALAȚI

| Domenii | Indicatori | Instituții responsabile – surse de date |
|--------------------------|--|---|
| | Suprafața de locuit pe locuitor (m ²) | Direcția Urbanism |
| | Rezidenți care achiziționează și dețin locuințe în proprietate | DJS |
| | Populație care locuiește în locuințe sociale (%) | DJS |
| | Populație care locuiește în locuințe închiriate (%) | DJS |
| | Număr de locuințe convenționale | Direcția Urbanism |
| | Locuire în case (%) | Direcția Urbanism |
| | Locuire în apartamente (%) | Direcția Urbanism |
| | Locuire în alte tipuri de locuințe (%) | Direcția Urbanism |
| | Numărul de locuințe nou construite anual (locuințe sociale sau particulare) | |
| Sănătatea | Speranța de viață la naștere (femei/bărbați) | DJSP |
| | Rata mortalității infantile | DJSP |
| | Rata mortalității datorate afecțiunilor cardiovasculare și respiratorii, pentru persoane sub 65 de ani | |
| Infraționalitatea | Numărul total de infracțiuni înregistrate / 1000 locuitori pe an | Poliția |
| | Numărul de crime înregistrate / 1000 locuitori pe an | Poliția |
| | Infracțiuni comerciale înregistrate / 1000 locuitori pe an | Poliția |
| | Furturi de/din automobile înregistrate / 1000 locuitori pe an | Poliția |
| | Numărul de polițiști comunitari | |
| Ocuparea forței de muncă | Distribuția forței de muncă (femei / bărbați) pe sectoare | AJFOM |
| Activități economice | PIB/locuitor la nivel local | DJS |
| | Numărul de companii cu sediul în municipiul cotate la Bursă | Camera de comerț |
| | Numărul de firme înregistrate anual | Camera de comerț |
| | Spații comerciale și birouri neocupate | Primărie |
| | Numărul de turiști/an înregistrați în unitățile de cazare | IJT |

EDUCAȚIE

| Domenii | Indicatori | Instituții responsabile – surse de date |
|---------------------|--|---|
| Unități de educație | Numărul de creșe și grădinițe (publice și private) / 1000 locuitori | Inspectoratul școlar |
| | Absolenți ai cursurilor de învățământ liceal care au trecut examenul de bacalaureat (%) | Inspectoratul școlar |
| | Absolenți ai cursurilor de învățământ liceal care nu au trecut examenul de bacalaureat (%) | Inspectoratul școlar |
| | Absolenți ai cursurilor de învățământ liceal care urmează cursurile de învățământ superior (%) | Inspectoratul școlar |
| | Numărul de locuri în universități și școli postliceale aflate pe raza municipiului / 1000 de rezidenți | Inspectoratul școlar |

| Domenii | Indicatori | Instituții responsabile – surse de date |
|--|--|---|
| Nivelul de educație și calificare profesională | Absolvenți (bărbați/femei) de învățământ primar (%) | Inspectoratul școlar DJS |
| | Absolvenți (bărbați/femei) de învățământ secundar (%) | Inspectoratul școlar DJS |
| | Absolvenți (bărbați/femei) de învățământ liceal (%) | Inspectoratul școlar DJS |
| | Absolvenți (bărbați/femei) ai cursurilor de învățământ superior (%) | Inspectoratul școlar DJS |
| | Absolvenți (bărbați/femei) ai cursurilor de învățământ postuniversitar (%) | Inspectoratul școlar DJS |
| | Procentul persoanelor cu acces la PC | |

INDICATORI DE MEDIU

| Domenii | Indicatori | Instituții responsabile – surse de date |
|-------------------------------|---|---|
| Calitatea aerului și zgomotul | Numărul de zile în care concentrația de SO ₂ depășește valoarea maximă admisibilă (125μg / m ³) (media pe 24h) | IPM |
| | Numărul de zile în care concentrația de NO ₂ depășește valoarea maximă admisibilă (200mg / m ³) (media pe 24h) | IPM |
| | Numărul de zile în care concentrația de O ₃ depășește valoarea maximă admisibilă (125μg / m ³) (media pe 8h) | IPM |
| | Populație expusă nivelului de zgomot superior valorii de 65 db (media pe 24h) | IPM |
| Apa | Numărul de determinări privind parametrii chimici ai apei potabile efectuate în decursul unui an care depășesc valorile prescrise în standardele internaționale (OMS) | DJSP |
| | Numărul de determinări privind parametrii biologici ai apei potabile efectuate în decursul unui an care depășesc valorile prescrise în standardele internaționale (OMS și Directiva 80/778/EEC) | DJSP |
| | Numărul de determinări privind parametrii biologici ai apei recreaționale (de înbăiere) efectuate în decursul unui an care depășesc valorile prescrise în standardele internaționale (OMS) | DJSP |
| | Numărul de determinări privind parametrii chimici ai apei recreaționale (de înbăiere) efectuate în decursul unui an care depășesc valorile prescrise în standardele internaționale (OMS) | DJSP |
| | Consumul anual de apă pe locuitor (m ³) | APATERM |
| | Locuințe conectate la rețeaua de distribuție a apei potabile (%) | APATERM |
| | Locuințe conectate la rețeaua de canalizare (%) | APATERM |
| Managementul deșeurilor | Cantitatea de deșeuri solide (menajere și industriale) colectată anual (tone / locuitor) | IPM Ecosal/RER |

G A L A Ţ I

| Domenii | Indicatori | Instituții responsabile – surse de date |
|------------------------------------|---|--|
| | Deșeuri solide (menajere și industriale) procesate la gropile de gunoi, incineratoare și unități de reciclare (%) | IPM Ecosal/RER |
| | Volumul materialelor reciclate | |
| | Cantitatea de deșeuri solide colectate anual | |
| | Procentul deșeurilor reciclate în unități specializate | |
| Spații verzi/ terenuri de sport | Numărul de arbori plantați anual | |
| | Creșterea suprafeței spațiilor verzi, anual | |
| | Numărul de terenuri de sport în fiecare cartier | |
| Utilizarea terenurilor | Spații verzi cu acces public (m ² /locuitor) | Direcția urbanism și amenajarea teritoriului |
| | Distribuția utilizării terenurilor (%) și terenuri neutilizate (%) în intravilan | Direcția urbanism și amenajarea teritoriului |
| | Suprafața urbană destinată activităților specifice de amenajare a teritoriului și conservare (%) | Direcția urbanism și amenajarea teritoriului |
| | Densitatea populației (locuitori / km ²) | |
| Transport | Distribuția utilizării mijloacelor de transport: metrou, autobuz, tramvai, autoturism, bicicletă (%) | TransUrb Galati |
| | Caracteristici ale transportului (scop, distanță și mijloc de transport) | |
| | Numărul de automobile înregistrate local / 1000 locuitori | Poliția rutieră Galati |
| | Numărul de accidente rutiere cu consecințe grave (decese, răni grave) / 1000 locuitori | Poliția rutieră Galati |
| | Nr. mediu de pasageri în vehicule motorizate | Poliția rutieră |
| Energia | Consumul total pe categorii de surse de energie (cărbune, gaz, electrică, petrol) | CET, Electrocentrale |
| | Emisiile de CO ₂ / locuitor | IPM |
| | Consumul anual de energie electrică pe locuitor (kw / locuitor) | CONEL |
| | Consumul anual de gaze naturale pe locuitor (m ³ / locuitor) | DISTRIGAZ |
| | Consumul anual de energie pe domenii de activitate (industrie, transport, locuințe) (%) | DJS |
| Clima | Numărul de zile cu precipitații (media pe an) | IPM |
| | Zile cu soare (media pe an) | IPM |

CULTURĂ ȘI RECREERE

| Domenii | Indicatori | Instituții responsabile – surse de date |
|---------------------|--|--|
| Cultură și recreere | Numărul de teatre și rata anuală de vizionare a spectacolelor | Direcția Cultură și Patrimoniu Inspectoratul Județean pentru Cultură |
| | Numărul de locuri în cinematografe și rata anuală de vizionare a spectacolelor | Direcția Cultură și Patrimoniu Inspectoratul Județean pentru Cultură |
| | Numărul de săli de concert și numărul de spectatori pe an | Direcția Cultură și Patrimoniu, Inspectoratul Județean pentru Cultură |
| | Muzee și numărul de vizitatori pe an | Direcția Cultură și Patrimoniu Inspectoratul Județean pentru Cultură |
| | Numărul de biblioteci publice și cărți împrumutate anual | Direcția Cultură și Patrimoniu Inspectoratul Județean pentru Cultură |
| | Facilități recreaționale pe cap de locuitor (Parcuri, instalații sportive acoperite și în aer liber) | Primărie Direcția Județeană pentru Tineret și Sport (DJTS) |
| | Rata anuală de utilizare a facilităților recreaționale | Primărie DJTS |
| | Numărul operelor comemorative de război și a celor de artă existente în municipiu | Inspectoratul Județean pentru Cultură Filiala Județeană a Asociației Naționale "Cultul Eroilor" |

III. PROIECTE PRIORITYRE

III.1. REABILITAREA REPELELOR DE ALIMENTARE CU APĂ, CANALIZARE ȘI REALIZAREA UNEI STĂPII DE EPURARE PENTRU MUNICIPIUL GALAȚI

A. SCURTĂ DESCRIEREA PROIECTULUI.

- Proiectul vizează:
 - Creșterea eficienței tehnice și economice a sistemului de alimentare cu apă și canalizare a municipiului Galați;
 - Creșterea calității serviciilor prestate către consumatorul final;
 - Promovarea unei politici intensive de valorificare a resurselor;
 - Eliminarea impactului negativ asupra mediului.
- Managerul de program/proiect:
 - Primăria Municipiului Galați / S.C. APATERM S.A.
- Departamentele din cadrul primăriei care răspund de realizarea programului/proiectului:
 - Serviciul Dezvoltare Durabilă Locală – Primăria Municipiului Galați.
- Descrierea asistenței tehnice de specialitate din surse externe:
 - Asistența tehnică va fi asigurată de Delegația Comisiei Europene la București prin unitatea ISPA pentru organizarea licitației care va desemna realizatorul studiului de fezabilitate. În funcție de specificațiile din studiul de fezabilitate se vor aplica soluții și se va identifica asistența tehnică necesară.
- Impactul social și/sau asupra calității mediului:
 - Creșterea calității serviciilor către consumatorii locali;
- Scăderea pierderilor de apă din rețea presupune atât micșorarea costurilor la consumator, cât și eliminarea infiltrărilor de apă, fenomen care, în municipiul Galați, accentuează dramatic efectele fenomenului de tasare;
- În cazul stațiilor de epurare, efectul asupra mediului este evident, prin reducerea poluării apelor deversate în Dunăre (implicit efectele asupra Deltei Dunării).
- Influența aplicării programului în economia locală, regională sau / și națională:
 - Reducerea cheltuielilor de investiții în infrastructură (apă, canalizare, protecția mediului);
 - Stimularea dezvoltării firmelor de construcții locale;
 - Atragerea investițiilor în plan local.
- Utilizatorii potențiali / beneficiarii programului / proiectului:
 - APATERM (societatea de distribuție a apei);
 - Toată populația municipiului.
- Resurse financiare externe:
 - Grant ISPA.
- Canalele de distribuție:
 - S.C. APATERM S.A. sub coordonarea Consiliului Local Galați.
- Localizarea investiției ce urmează a fi realizată:
 - Investiția vizează întreaga rețea de alimentare cu apă și canalizare a municipiului. Stațiile de epurare vor fi amplasate în cel puțin două zone (Bădălan și noul cartier Siret).

B. CERINȚELE FINANCIARE ALE PROGRAMULUI / PROIECTULUI

- Estimarea costului:
 - 146.650.000 Euro (inclusiv suma de 800.000 Euro necesari pentru realizarea studiului de fezabilitate);

- Propunerea structurii de finanțare, cu indicarea sursei:
 - 108.500.000 Euro – grant ISPA;
 - 38.150.000 Euro – surse interne (80% Guvernamental și 20% Consiliul Local).
- Tipul de finanțare:
 - surse interne – credite și bugetul local, surse externe – grant CE.
- Factorii critici care influențează profitabilitatea:
 - costul foarte mare al stațiilor de tratare, necesitatea execuției de canalizări în zona veche a orașului (45% din lungimea străzilor).

C. REGLAMENTĂRI

- HCL 153/11.07.2002 – Achiziționarea contoarelor destinate măsurării consumurilor de apă caldă menajeră și agent termic (apă pentru încălzire) la consumatori casnici din municipiul Galați și aprobarea caietului de sarcini pentru achiziționarea de contoare.
- HCL 154/11.07.2002 – Achiziționarea contoarelor destinate măsurării consumurilor de apă potabilă pentru consumatorii ce locuiesc la bloc și/sau casă particulară și aprobarea caietului de sarcini pentru achiziționarea de contoare.
- HCL 180/5.09.2002 – Coparticiparea Consiliului Local al Municipiului Galați la finanțarea proiectului ISPA “Reabilitarea și modernizarea sistemului de apă și canalizare și realizarea stației de epurare ape uzate în Municipiul Galați”.

D. TERMEN DE REALIZARE

Proiectul va avea mai multe etape de realizare, care se vor întemeia pe baza studiului de fezabilitate ce urmează a fi realizat.

1. Realizarea documentației.
2. Realizarea studiului de fezabilitate.
3. Refacerea / realizarea canalizărilor – 2 ani.
4. Realizarea stației de tratare și a conductelor de legătură – 2 ani.

Proiectul ar trebui să fie finalizat până la sfârșitul anului 2007.

III.2. REALIZAREA UNEI GESTIUNI INTEGRATE A DEȘEURILOR URBANE – INSTALAPIE DE SELECȚIE AȘI PRELUCRARE DEȘEURI MENAJERE.

A. SCURTĂ DESCRIERE A PROIECTULUI

- Proiectul vizează:
 - Valorificarea superioară a deșeurilor menajere.
 - Reducerea impactului negativ asupra mediului.

Acest lucru se va realiza prin colectare, sortare, recidare și tratare (parțial incinerare, parțial compostare). Prin incinerare se va urmări obținerea de energie termică și electrică, iar prin compostare îngrășământ pentru agricultură, eventual materie primă pentru construcții – cărămizi.

- Managerul de program/proiect:
 - Primăria Municipiului Galați / S.C. Ecosal Prest S.A.
- Departamentele din cadrul primăriei care răspund de realizarea programului/proiectului:
 - Serviciul Dezvoltare Durabilă Locală – Primăria Municipiului Galați.
- Descrierea asistenței tehnice de specialitate din surse externe:
 - Asistența tehnică externă constă în primul rând în această fază în realizarea studiului de fezabilitate de către firma IDOM din Spania. Guvernul Spaniei a alocat suma de 300.000 Euro pentru realizarea acestui studiu. Aceeași firmă asigură și asistența tehnică ulterioară.
- Impactul social și/sau asupra calității mediului:
 - Creșterea numărului locurilor de muncă, atât prin apariția acestui nou serviciu către comunitate, cât și prin apariția societăților care vor utiliza rezultatele recidării sticlei, metalului, hârtiei, plasticului;
 - Scăderea costurilor producerii energiei termice și electrice;

G A L A Ţ I

- Decontaminarea și redarea în vederea utilizării a terenului folosit în acest moment pentru depozitarea deșeurilor menajere.
- Influența aplicării programului în economia locală, regională sau/și națională:
 - Corelarea măsurilor aplicate în plan local cu politica României de aderare la Uniunea Europeană. Apariția unui astfel de serviciu creează apariția unor industrii și servicii conexe cu largi implicări în economia locală dar și regională, prin stimularea unor măsuri atât legislative, de infrastructură, cât și oportunități de afaceri.
- Utilizatorii potențiali / beneficiarii programului / proiectului:
 - S.C. Ecosal Prest S.A. / Populația municipiului / Societățile comerciale.
- Resurse financiare externe:
 - Grant ISPA.
- Canalele de distribuție:
 - Stația de tratare, sortare și recidare va aparține Consiliului Local, iar S.C. Ecosal Prest S.A. va fi privatizat și va asigura managementul acestei stații.
- Localizarea investiției ce urmează a fi realizată:
 - Gura Siret - acces pe apă și șosea.

B. CERINȚELE FINANCIARE ALE PROGRAMULUI/PROIECTULUI

- Estimarea costului:
 - 35.000.000 Euro pentru realizarea stației.
 - 300.000 Euro pentru realizarea studiului de fezabilitate.
- Propunerea structurii de finanțare, cu indicarea sursei:
 - 26.250.000 Euro – grant ISPA;
 - 8.750.000 Euro – surse interne (Consiliul Local - Parteneriat Public - Privat).
- Factorii critici care influențează profitabilitatea:
 - infrastructura de transport a deșeurilor, educația cetățenilor.

D. REGLEMENTĂRI

- HCL 168/31.05.2001 – Asocierea dintre Consiliul Local Galați și Consiliul Local Brăila

pentru înființarea unui sistem complex de selectare și preluare a deșeurilor menajere din cele 2 municipii.

- HCL 233/17.07.2001 – Trecerea din domeniul public în domeniul privat al municipiului Galați a stației de incinerare a deșeurilor menajere urbane.
- HCL 330/30.10.2001 – Aprobarea “Planului de gestionare a deșeurilor de pe teritoriul municipiului Galați”
- HCL 10/29.01.2002 – Aprobarea înființării unui depozit de deșeuri provenite din desființări construcții.
- HCL 79/30.04.2002 – Aprobarea măsurilor pentru asigurarea participării cetățenilor, a instituțiilor publice și agenților economici, cu sau fără personalitate juridică, la realizarea acțiunilor de înfăptuire și păstrare a curățeniei în interiorul localității.

E. TERMEN DE REALIZARE

Realizarea investiției – 3 ani de la finalizarea licitației pentru realizarea soluției identificate în studiul de fezabilitate. Proiectul va avea o singură etapă de realizare, care se va întemeia pe studiul de fezabilitate realizat de societatea IDOM Spania, ca urmare a acordării sumei de 300.000 Euro de către Guvernul Spaniei.

III.3. REALIZAREA NOULUI CARTIER DE LOCUINȚE « SIRET » – LUCRĂRI DE UTILITĂȚI

A. SCURTĂ DESCRIERE A PROIECTULUI:

- Proiectul vizează:
 - Realizarea de lucrări de pregătire și consolidare a solului.
 - Asigurarea utilităților pentru viabilizarea terenurilor.
- Managerul de program / proiect:
 - Primăria Municipiului Galați.

- Departamentele din cadrul primăriei care răspund de realizarea programului/proiectului:
 - Direcția Gestiunea Patrimoniului – Primăria Municipiului Galați.
- Impactul social și/sau asupra calității mediului:
 - Dezvoltarea unei zone noi rezidențiale va avea ca efect creșterea numărului de locuințe pentru cetățenii municipiului, a gradului de confort în care aceștia vor locui. Totodată, angajarea unor lucrări de construcție de anvergură va asigura o creștere a utilizării forței de muncă în domeniul construcțiilor în prima fază, iar apoi, prin apariția unui nou cartier, în domeniul serviciilor, învățământului, sănătății, agrementului, culturii.
- Influența aplicării programului în economia locală, regională sau/și națională:
 - Stimularea și diversificarea mediului de afaceri local, precum și atragerea de noi investiții.
- Utilizatorii potențiali / beneficiarii programului / proiectului:
 - Primăria Municipiului Galați / Cetățenii orașului – în special tinerii / Fime locale.
- Resurse financiare externe:
 - Se intenționează atragerea de fonduri ISPA.
- Canalele de distribuție:
 - Pentru coordonarea lucrărilor și a licitației va fi responsabilă Primăria Municipiului Galați
 - Se intenționează o colaborare cu Consiliul Județului Galați pentru realizarea stației de distribuție gaze și cu Consiliul Local al municipiului Brăila pentru realizarea sistemului de canalizare în baza atragerii de cofinanțare ISPA.
- Localizarea investiției ce urmează a fi realizată:
 - Locația noului cartier de locuințe – sud-vestul municipiului Galați, pe malul râului Siret.
- Modalitatea de amonizare / integrare a proiectului cu planul de amenajare a teritoriului.
 - Terenul destinat noului cartier de locuințe va fi inclus în intravilanul municipiului Galați.

B. CERINȚELE FINANCIARE ALE PROGRAMULUI/PROIECTULUI

- Estimarea costului:
 - 14.537.000 Euro.
- Propunerea structurii de finanțare, cu indicarea sursei:
 - 80% surse externe (ISPA) și 20% surse interne (Consiliul Local Galați).
- Factorii critici care influențează profitabilitatea:
 - durata investiției, facilitățile acordate investitorilor (20 ani).

C. REGLAMENTĂRI

- HCL 155/11.07.2002 – Comandarea unui PUZ pentru construirea de locuințe.

D. TERMEN DE REALIZARE

- Se estimează ca 2.000 de unități de locuire să fie date în folosință în anul 2005-2006.

III.4. STUDIU ^a I EXECUȚIE PRIVIND STABILIREA ^a I REDUCEREA NIVELULUI PÂNZEI DE APĂ FREATICĂ

B. SCURTĂ DESCRIERE A PROIECTULUI

- Proiectul vizează:
 - Studiu privind Combaterea fenomenului de tasare a terenului;
 - Asigurarea stabilității terenului prin drenarea izvoarelor naturale;
 - Amenajarea canalelor de scurgere.
- Managerul de program/proiect:
 - Primăria Municipiului Galați.
- Departamentele din cadrul primăriei care răspund de realizarea programului / proiectului:
 - Direcția Tehnică și Serviciul Dezvoltare Durabilă Locală – Primăria Municipiului Galați.

GALAȚI

- Impactul social și/sau asupra calității mediului:
 - Studiul va oferi soluții tehnice pentru stoparea fenomenului de surpare a terenurilor, în consecință posibilitatea creării unei infrastructuri mai puternice pentru oraș, stoparea fenomenului de tasare a dărilor, deci o viață mai sigură pentru locuitori.
- Influența aplicării programului în economia locală:
 - Creșterea stabilității solului va influența pozitiv stabilitatea construcțiilor și a infrastructurii de transport, rețele etc.
- Utilizatorii potențiali / beneficiarii programului / proiectului:
 - Comunitatea locală.
- Resurse financiare externe:
 - Există intenția de atragere de fonduri ISPA.
- Canalele de distribuție:
 - S.C. APATERM S.A., Consiliul Local Galați.
- Localizarea investiției ce urmează a fi realizată:
 - Punctele principale sunt cartierele Țiglina I, Micro 17, I.C. Frimu și zona Băii Comunale, Grădina Publică.

B. CERINȚELE FINANCIARE ALE PROGRAMULUI / PROIECTULUI

- Estimarea costului:
 - 12.000.000 Euro.
- Propunerea structurii de finanțare, cu indicarea sursei:
 - 80% din surse externe (ISPA și alte fonduri – vezi inițiativa EWEN);
 - 20% din surse interne (Ministerul Mediului și bugetul local).
- Factorii critici care influențează profitabilitatea:
 - mărirea perioadei de execuție a lucrărilor, costurile totale și soluțiile tehnice găsite.

C. TERMEN DE REALIZARE

Timp total de execuție a lucrărilor – nedeterminat.

Etapa 1. Realizarea studiului pentru întregul oraș.

Etapa 2. Construcția puțurilor verticale și realizarea modelului matematic.

Etapa 3. Realizarea forajelor orizontale sau a altor soluții de drenare.

Etapa 4. Consolidarea clădirilor și terenurilor afectate de tasare.

III.5. TEHNOLOGIA GALAȚI

A. SCURTĂ DESCRIERE A PROIECTULUI

Proiectul este demarat în **contextul inițiativei EWEN (Est West Economic Network) a Comisiei Europene**, Directoratul Societatea Informațională și a fost omologat la Reuniunea EWEN Steering Committee de la Praga 15-16 Octombrie 2002. Pentru realizarea acestuia este asigurată consultanța unor entități specializate din Laval (Franța) – Tehnopolul Laval-Mayenne și Stuttgart (Germania) – SMT-Fraunhofer Institute.

Având în vedere situația socio-economică a municipiului Galați, **scopul proiectului** decurge din necesitatea găsirii unei soluții pentru sprijinirea agenților economici, a institutelor de cercetare, a unităților de învățământ de a-și amoniza activitatea în conformitate cu cerințele economice actuale. Proiectul își propune crearea unei structuri, **Tehnopolul Galați**, care să conțină și câteva entități proprii, pentru promovarea unor domenii de vârf:

- **laboratorul de tehnologia Realității Virtuale**, pentru realizarea de activități de cercetare și servicii, care să asigure transferul tehnologic și să răspundă unor nevoi ale agenților economici (1,5 mil. Euro);
- **centrul de cercetare și servicii de “educație electronică”** (0,8 Mil. Euro);
- **incubatorul de afaceri** (0,7 mil Euro) ca filială a Incubatorului Modular Pilot Virtual al Grupului Pilot de implementare EWEN format din 4 orașe: Laval, Stuttgart, Galați, Cracovia.

Se are în vedere și crearea, în continuare, a unor organisme subsidiare:

- o agenție pentru valorificarea rezultatelor cercetării și pentru realizarea transferului tehnologic;

- o agenție pentru organizarea de reuniuni profesionale, naționale și internaționale;

În prima fază de lucru a Tehnopolului Galați se prevede, ca obiectiv semnificativ, abordarea cu tehnologia de modulare și simulare de Realitate Virtuală a unor **lucrări de cercetare** pentru municipiul Galați.

Finanțarea acestora se va putea face prin promovarea în sistemul European "Programul cadru 6" a unui Proiect Integrat de Cercetare-Dezvoltare "Cercetări cu mijloacele de tehnologie „realitate virtuală” pentru realizarea metodologiilor de rezolvare a dezvoltării urbane specifice orașului Galați”, care să conțină următoarele componente:

- Cercetări pentru modelarea/simularea procesului de reducere a nivelului pânzei apei freatică;
- Cercetări pentru modelarea/simularea procesului de ameliorare și modernizare a circulației orașenești;
- Cercetări pentru modelarea/simularea procesului de modernizare a iluminatului public;
- Cercetări pentru modelarea/simularea ameliorării și modernizării sistemului de termoficare.
- Managerul de program / proiect
 - Societatea Tehnopol care urmează a fi înființată (cu surse exclusiv publice, private sau prin parteneriat public-privat);
 - Serviciul Dezvoltare Durabilă Locală – Primăria Municipiului Galați.
- Departamentele din cadrul primăriei care răspund de realizarea programului/ proiectului:
 - Serviciul Dezvoltare Durabilă Locală – Primăria Municipiului Galați.
- Descrierea asistenței tehnice de specialitate din surse externe:
 - Asistență tehnică asigurată de Directoratul General Societatea Informațională (InfoSoc) al Comisiei Europene, Tehnopolul Laval Mayenne (Franța) și Institutului pentru Management – SIMT (Stuttgart).

Modelul de organizare și funcționare este Tehnopolul Laval Mayenne, care are trei structuri proprii: Laboratorul de Realitate Virtuală, Laboratorul de Compatibilitate Electro-magnetică, Laboratorul de

Igienă alimentară. Acestea realizează lucrări de cercetare și servicii pentru cei interesați.

- Impactul social și / sau asupra calității mediului:
 - Proiectul va avea o contribuție deosebită în dezvoltarea economică a zonei și un impact social major, el adresându-se în special tinerilor, specialiștilor din domeniul înaltei tehnologii, întreprinderilor private mici și mijlocii nou înființate sau în dezvoltare.
- Influența aplicării programului în economia locală, regională sau / și națională:
 - prin conlucrarea cu organisme specializate din sistemul EWEN se va asigura o realizare de înaltă eficiență a proiectelor locale și regionale;
 - stimularea dezvoltării economice și crearea de noi întreprinderi și afaceri;
 - dinamizarea activității de cercetare, ca urmare a creșterii implicării acestora în activitatea economică.
- Utilizatorii potențiali / beneficiarii programului / proiectului:
 - institute de cercetare;
 - unități de învățământ;
 - întreprinderi mici și mijlocii.
- Resurse financiare externe:
 - Comisia Europeană, Directoratul General InfoSoc și Directoratul General Enlargement, și Guvernul României (Ministerul Integrării Europene);
- Localizarea investiției ce urmează a fi realizată:
 - Parcul Științific și Tehnologic Siret (este în lucru Studiul de fezabilitate / PUD). Pentru început se va căuta o locație temporară (ex: sediul unor instituții cu spații adecvate).
- Modalitatea de amonizare / integrare a proiectului cu planul de amenajare a teritoriului:
 - Proiectul este inclus în Planul de Urbanism General.

B. CERINȚELE FINANCIARE ALE PROGRAMULUI / PROIECTULUI

- Estimarea costului:
 - 3.000.000 Euro (spațiile de lucru și dotare logistică);

G A L A Ţ I

- Propunerea structurii de finanțare, cu indicarea sursei:
 - Ministerul Integrării Europene, Directoratul Extinderii al Comisiei Europene.
- Tipul de finanțare:
 - nerambursabilă.
- Factorii critici care influențează profitabilitatea:
 - Lipsa de specialiști în I&CT;
 - Lipsa unei reale comunicări între agenții economici și sectorul de cercetare;
 - Lipsa sau insuficiența resurselor financiare pentru materializarea proiectului.

C. REGLAMENTĂRI

Proiectul este cuprins în lista proiectelor prioritare ale municipiului Galați, prezentate și acceptate în cadrul EWEN.

D. TERMEN DE REALIZARE

Fiind o acțiune de perspectivă cu o durată totală a proiectului relativ mare, pentru prima etapă se estimează o durată de 5 ani.

III.6. PLANUL LOCAL ANTISĂRĂCIE.

A. SCURTĂ DESCRIERE A PROIECTULUI

Aplicarea unor programe și măsuri antisărăcie în municipiul Galați:

- Legea 416/18.07.2001 privind venitul minim garantat.
- Legea 116/15.03.2002 privind prevenirea și combaterea marginalizării sociale.
- Centru de asistență pentru populația romă;
- Înființarea unui azil de noapte;
- Cămin pentru vârstnici;
- Cămin pentru persoanele fără venituri;
- Cămin pentru tinerii peste 18 ani proveniți de la centrele de copii.
- Managerul de program / proiect:

- Primăria Municipiului Galați – Direcția Administrația Publică Locală în colaborare cu organizațiile neguvernamentale de profil.
- Departamentele din cadrul primăriei care răspund de realizarea programului / proiectului:
 - Direcția Administrația Publică Locală – Primăria Municipiului Galați.
- Descrierea asistenței tehnice de specialitate din surse externe:
 - Asistența de specialitate este asigurată de orașele înfrățite (ex: Pessac – Franța).
- Impactul social și / sau asupra calității mediului:
 - Reducerea sărăciei.
- Influența aplicării programului în economia locală, regională sau / și națională:
 - Reducerea impactului sărăciei;
 - Ridicarea nivelului de trai;
 - Creșterea calității serviciilor;
 - Reducerea fenomenului infracțional.
- Utilizatorii potențiali / beneficiarii programului / proiectului:
 - Toate categoriile sociale defavorizate.
- Resurse financiare externe:
 - Donații din partea orașelor înfrățite;
 - Donații din partea unor companii și/sau persoane fizice;
 - Donații din partea organizațiilor neguvernamentale de profil social.
- Localizarea investiției ce urmează a fi realizată:
 - Centrele de asistență, căminele și azilele pentru categoriile sociale defavorizate vor fi localizate pe străzile Coșbuc și Zimbrului.

B. CERINȚELE FINANCIARE ALE PROGRAMULUI / PROIECTULUI

- Estimarea costului:
 - 60.000.000.000 lei (dădirile propriu-zise și amenajările);
- Propunerea structurii de finanțare, cu indicarea sursei:
 - Agenția Națională a Locuinței – 80% și Consiliul Local Galați – 20%.
- Tipul de finanțare:

- finanțare publică și privată (sau parteneriat, donații, sponsorizări, finanțări).

C. REGLAMENTĂRI

- Planul Național Antisăracie.
- HCL 328/30.10.2001 – aprobarea acordării ajutoarelor de urgență.
- HCL 53/28.03.2002 – participarea Consiliului Local la implementarea proiectului “Centru de formare și recalificare” Galați.

D. TERMEN DE REALIZARE

- 2004.

III.7. ÎMPĂDURIRI A SPAȚIILOR VERZI ÎN MUNICIPIUL GALAȚI.

A. SCURTĂ DESCRIERE A PROIECTULUI:

- Proiectul vizează:
 - Realizarea unei perdele de protecție între platforma ISPAT-SIDEX și oraș pe o suprafață de 80 ha;
 - Amenajarea parcurilor Seromgal (Micro 13B), C.F.R., Libertății și Rizer;
 - Amenajarea versantului Falezii Dunării dinspre Brăila;
 - Amenajare sisteme pe verticală și spații verzi în cartiere.
- Managerul de program/proiect:
 - Primăria Municipiului Galați.
- Departamentele din cadrul primăriei care răspund de realizarea programului / proiectului:

- Direcția Gestiunea Patrimoniului – Primăria Municipiului Galați.

- Impactul social și / sau asupra calității mediului:
 - Impactul asupra mediului este evident, prin creșterea suprafețelor verzi din municipiu și prin mărirea gradului de protecție față de emisiile ISPAT-SIDEX. Din punct de vedere social, este important de menționat faptul că va crește numărul de locuri de recreere pentru locuitorii orașului și vor apărea noi locuri de muncă pentru personalul de întreținere al acestor parcuri.
- Utilizatorii potențiali / beneficiarii programului / proiectului:
 - Comunitatea locală.

B. CERINȚELE FINANCIARE ALE PROGRAMULUI / PROIECTULUI

- Estimarea costului:
 - 3.000.000 Euro;
- Propunerea structurii de finanțare, cu indicarea sursei:
 - Consiliul Local Galați, ISPAT-SIDEX, programe de finanțare externe.

C. REGLAMENTĂRI

- HCL 49/01.03.2001 – Modificarea HCL 187/14.12.2000 privind scoaterea din circuitul agricol a suprafeței de 34,81 ha teren arabil degradat în scopul înființării unei perdele de protecție prin împădurire.

D. TERMEN DE REALIZARE

- 2004.

IV. ANEXE

IV.1 OBIECTIVE SPECIFICE – PROIECTE IDENTIFICATE

OG1 – Dezvoltarea infrastructurii de bază

| | | | | |
|---|--|--|------------------------------------|--|
| Obiective specifice Depresionarea nivelului pânzei de apă freatică prin aplicarea de măsuri specifice | | Titlul proiectului Scăderea nivelului pânzei freactice din zona municipiului Galați (reamenajare Valea Țiglinei) | | Valoare estimativă 54.000 € |
| Durata: 10 ani | Parteneriat | – | | Finanțare: Primăria Municipiului Galați |
| Instituțiile / Departamentele responsabile | Serviciul Investiții Direcția Tehnică | Monitorizare / evaluare | Primăria Galați – Direcția Tehnică | |

| | | | | |
|--|-------------------------------------|--|------------------------------|---------------------------------------|
| Obiective specifice Dezvoltarea și modernizarea rețelei de drumuri adecvată transportului public de persoane | | Titlul proiectului Studiu de circulație "Remodelarea fluxurilor rutiere și pietonale în municipiul Galați" | | Valoare estimativă 20.000 € |
| Durata: 1 an | Parteneriat | Primăria Galați Poliția Rutieră | Finanțare: | Primăria Galați |
| Instituțiile / Departamentele responsabile | Primăria Galați - Direcția Urbanism | Monitorizare / evaluare | Primăria Municipiului Galați | |

| | | | | |
|--|-------------------------------------|---|-------------------------------------|--|
| Obiective specifice Realizarea unui mijloc de transport rapid Galați-Brăila-Galați | | Titlul proiectului Studiu privind amplasarea unei linii de MONORAIL | | Valoare estimativă 1.000.000 € |
| Durata: 5 ani | Parteneriat | Ray Consulting LLC Austria Primăria Galați | Finanțare: | Primăria Galați Alte surse |
| Instituțiile / Departamentele responsabile | Primăria Galați - Direcția Urbanism | Monitorizare / evaluare | Primăria Galați – Direcția Urbanism | |

| | | | | |
|--|--|---|-------------------|--|
| Obiective specifice Realizarea parcajelor sub și/sau supratereane și a celor laterale oblice și menținerea zonelor verzi în acostamentele stradale | | Titlul proiectului Parcări supraetajate | | Valoare estimativă 105.500 € |
| Durata: 5 ani | Parteneriat | – | Finanțare: | Primăria Municipiului Galați |
| Instituțiile / Departamentele responsabile | Serviciul Investiții Direcția Tehnică | Monitorizare / evaluare | Direcția Tehnică | |

| | | | | |
|---|---|--|------------------------------------|---|
| Obiective specifice Reducerea consumurilor nejustificate / eliminarea risipei | | Titlul proiectului Reabilitarea iluminatului public al municipiului Galați | | Valoare estimativă Nespecificat |
| Durata: 1,5 ani | Parteneriat | – | Finanțare: | Primăria Municipiului Galați |
| Instituțiile / Departamentele responsabile | Direcția Tehnică Serviciul Licitații | Monitorizare / evaluare | Primăria Galați – Direcția Tehnică | |

| | | | | |
|--|--|---|-------------------|--|
| Obiective specifice Dezvoltarea și modernizarea rețelei de drumuri | | Titlul proiectului Modernizare străzi | | Valoare estimativă 770.000 € |
| Durata: 20 ani | Parteneriat | Firme de specialitate | Finanțare: | Primăria Galați |
| Instituțiile / Departamentele responsabile | Serviciul Investiții Direcția Tehnică | Monitorizare / evaluare | Direcția Tehnică | |

| | | | | |
|--|--|---|------------------------------------|------------------------------------|
| Obiective specifice Dezvoltarea și modernizarea rețelei de drumuri | | Titlul proiectului Studiu circulație unda verde | | Valoare estimativă 750 € |
| Durata: 2 ani | Parteneriat | Inspectoratul Județean de Poliție | Finanțare: | Primăria Municipiului Galați |
| Instituțiile / Departamentele responsabile | Direcția Tehnică Serviciul Investiții | Monitorizare / evaluare | Primăria Galați – Direcția Tehnică | |

OG2 – Protecția mediului

| | | | | |
|--|-------------------------|---|--------------------------------|---|
| Obiective specifice Reabilitarea și modernizarea rețelelor de apă și canalizare, realizare stație de epurare Municipiul Galați | | Titlul proiectului Reabilitarea și modernizarea rețelelor de apă și canalizare, realizare stație de epurare Municipiul Galați - Asistență tehnică pentru realizarea tuturor documentațiilor incluse în aplicația ISPA | | Valoare estimativă 800.000 € |
| Durata: 1 an | Parteneriat | Consiliul Local Apaterm | Finanțare: | ISPA – 75% Consiliul Local - 25% |
| Instituțiile / Departamentele responsabile | Consiliul Local Apaterm | | Monitorizare / evaluare | Comunitatea Europeană Ministerul de Finanțe Consiliul Local |

| | | | | |
|--|-------------------------|--|--------------------------------|---|
| Obiective specifice Reabilitarea și modernizarea rețelelor de apă și canalizare, realizare stație de epurare Municipiul Galați | | Titlul proiectului Reabilitarea și modernizarea rețelelor de apă și canalizare, realizare stație de epurare Municipiul Galați – Implementarea proiectului cu fonduri structurale | | Valoare estimativă 146.650.000 € |
| Durata: 4 ani | Parteneriat | Consiliul Local Apaterm | Finanțare: | ISPA – 75% Consiliul Local – 25% |
| Instituțiile / Departamentele responsabile | Consiliul Local Apaterm | | Monitorizare / evaluare | Consiliul Local Apaterm Comunitatea Europeană |

| | | | | |
|--|---|---|--------------------------------|---|
| Obiective specifice Reducerea cantității de deșeuri produse în Municipiul Galați | | Titlul proiectului Crearea unui serviciu de colectare și valorificare a deșeurilor reciclabile de hârtie și carton – ZERO PAPER WASTE | | Valoare estimativă 100,000 € |
| Durata: 9 luni | Parteneriat | RER Ecologic Serv ices Galați SEMSI Denver, Colorado - SUA | Finanțare: | Guv ernul SUA - 50% RER – 15% SEMSI – 35% |
| Instituțiile / Departamentele responsabile | RER Ecologic Serv ices Galați SEMSI Denver CCEG Galați Eco-Cycle SUA | | Monitorizare / evaluare | REC România USAID |

| | | | | |
|---|---|---|-------------------|--|
| Obiective specifice Dezvoltarea și reabilitarea spațiilor verzi din municipiu | | Titlul proiectului Ecologizarea unor parcuri din municipiul Galați: Parc Unicom, Parc Rizer, Grădina Publică, Parc C.F.R. | | Valoare estimativă 400.000 € |
| Durata: 1 an | Parteneriat | ADP Primărie | Finanțare: | Alte surse |
| Instituțiile / Departamentele responsabile | Administrația Domeniului Public Primărie | Monitorizare / evaluare | ADP Primărie | |

| | | | | |
|--|--|--|-------------------|--|
| Obiective specifice Planificarea și realizarea unui management al fluxului deșeurilor orășenești | | Titlul proiectului Studiu de soluție pentru Stația de selecție și prelucrare a deșeurilor menajere | | Valoare estimativă 300.000 € |
| Durata: 1 an | Parteneriat | IDOM Spania Primăria | Finanțare: | Guvernul Spaniei |
| Instituțiile / Departamentele responsabile | IDOM Spania Consiliul Local Ecosal | Monitorizare / evaluare | Ecosal Prest S.A. | |

| | | | | |
|--|-------------------------------|---|-------------------|---|
| Obiective specifice Planificarea și realizarea unui management al fluxului deșeurilor orășenești | | Titlul proiectului Realizarea unei gestiuni integrate a deșeurilor urbane – instalație de selecție, prelucrare deșeuri menajere | | Valoare estimativă 35.000.000 € |
| Durata: 3 ani | Parteneriat | Consiliul Local societăți comerciale | Finanțare: | ISPA – 75% CL – 25% |
| Instituțiile / Departamentele responsabile | Ecosal Prest S.A. Primărie | Monitorizare / evaluare | Ecosal Prest S.A. | |

| | | | | |
|--|--------------------|---|-------------------|--|
| Obiective specifice Crearea unui scut verde în vestul municipiului | | Titlul proiectului Reamenajarea și completarea perdelelor de protecție ale municipiului | | Valoare estimativă 100.000 € |
| Durata: 1 an | Parteneriat | Primăria Administrația Domeniului Public Direcția Silvică ISPAT SIDEX SA | Finanțare: | Primăria ISPAT SIDEX SA |
| Instituțiile / Departamentele responsabile | Primăria SADP | Monitorizare / evaluare | Primăria | |

| | | | | |
|---|---|---|--------------------------------|---|
| Obiective specifice Planificarea și realizarea unui management al fluxurilor de deșeurilor orășenești | | Titlul proiectului Modernizarea gropii de gunoi a orașului – Groapa ecologică | | Valoare estimativă Nespecificat |
| Durata: 8 ani | Parteneriat | SC Ecosal Prest SA | Finanțare: | Primăria Programe externe |
| Instituțiile / Departamentele responsabile | Direcția Tehnică Serviciul Licității | | Monitorizare / evaluare | Direcția Tehnică |

| | | | | |
|--|--|---|--------------------------------|--|
| Obiective specifice Îmbunătățirea sistemului de monitorizare integrată a factorului de mediu aer | | Titlul proiectului Crearea unui Centru Independent Regional de Controlul Calității Mediului cu rol de monitorizare și de formare și perfecționare a specialiștilor în domeniu | | Valoare estimativă 1.500.000 € |
| Durata: 2 ani | Parteneriat | Agenda 21 “Dunărea de Jos” Galați (Centrul European de Excelență pe problemele Politicilor de Mediu) | Finanțare: | 30.000 Primărie Alte surse |
| Instituțiile / Departamentele responsabile | Universități europene și SUA Primăria | | Monitorizare / evaluare | Inspectoratul de Mediu Galați |

| | | | | |
|--|---------------------|--|--------------------------------|---------------------------------------|
| Obiective specifice Îmbunătățirea sistemului de monitorizare integrată a factorului de mediu aer | | Titlul proiectului Determinarea surselor principale de poluare industrială și a costurilor aducerii lor la normele europene “Identificarea instalațiilor IPPC (Integrated Pollution Prevention and Control, Directiva 96/61/EC) din municipiu. Fixarea BAT (Best Available Technologies) necesare” | | Valoare estimativă 20,000 € |
| Durata: 4 ani | Parteneriat | “Dunărea de Jos” Galați CEEPM, Inspectoratul Jud. de Protecție a Mediului | Finanțare: | Primărie 50% Alte surse |
| Instituțiile / Departamentele responsabile | CEEPM IPM Galați | | Monitorizare / evaluare | IPM Galați |

| | | | | |
|--|--|---|---|--|
| Obiective specifice Îmbunătățirea sistemului de monitorizare integrată a factorului de mediu aer | | Titlul proiectului Utilizarea inteligenței artificiale pentru determinarea efectului toxic al poluanților asupra sănătății populației | | Valoare estimativă 150.000 € |
| Durata: 3 ani | Parteneriat | MEC | Finanțare: | Primărie 20.000 Alte surse |
| Instituțiile / Departamentele responsabile | Agenda 21, Universitatea "Dunărea de Jos" - CEEPM | Monitorizare / evaluare | Agenda 21, Universitatea "Dunărea de Jos" - CEEPM | |
| Observații: | Interacțiuni cu proiectele: RCEM – (Regional Center based on computerized assistance for Environmental Monitoring in the Program Science and Technology for Sustainable Development of the CEI countries), Parteneri din Italia, Bulgaria, Slovenia PHYTIA (Pollution knowledge analysis for real Time Hybrid and distributed artificial Intelligence Approaches) | | | |

| | | | | |
|--|--|---|-------------------|---------------------------------------|
| Obiective specifice Realizarea studiilor complexe privind relația poluare aer – sănătate umană, pentru municipiul Galați | | Titlul proiectului Evaluarea corectă a influenței calității factorilor de mediu asupra calității vieții locuitorilor municipiului; Studiu epidemiologic asupra influenței poluanților | | Valoare estimativă 30.000 € |
| Durata: 5 ani | Parteneriat | Direcția Județeană de Sănătate Publică CEEPM | Finanțare: | Primărie Alte surse |
| Instituțiile / Departamentele responsabile | Direcția Județeană de Sănătate Publică CEEPM | Monitorizare / evaluare | Primărie | |

| | | | | |
|--|--------------------------|---|---|---------------------------------------|
| Obiective specifice Organizarea turismului de agrement, vânătoare și pescuit | | Titlul proiectului Reabilitare ecologică și amenajare turistică a zonei Lacului Vânători „Noul Lac Vânători” | | Valoare estimativă 20.000 € |
| Durata: 1 an | Parteneriat | Inspectoratul de Protecție a Mediului, Centrul de Consultanță Ecologică Galați Revista de mediu „Perspective- București” | Finanțare: | Primărie Alte surse |
| Instituțiile / Departamentele responsabile | ADP Direcția Urbanism | Monitorizare / evaluare | Primărie – Administrația Domeniului Public și Direcția Urbanism | |

G A L A Ţ I

| | | | | |
|---|--|--|-------------------|--|
| Obiective specifice Transformarea oraşului Galaţi într-un puternic oraş universitar | | Titlul proiectului Tratamentul solurilor poluate. Curs internaţional de formare profesională | | Valoare estimativă 300.000 € |
| Durata: 3 ani | Parteneriat | Instituţii din Franţa, Germania, Olanda, Marea Britanie, Italia | Finanţare: | Primărie Alte surse |
| Instituţiile / Departamentele responsabile | Primărie Universitatea Dunărea de Jos | Monitorizare / evaluare | Primărie | |

| | | | | |
|---|--|---|-------------------|--|
| Obiective specifice Transformarea oraşului Galaţi într-un puternic oraş universitar | | Titlul proiectului Conferinţa internaţională sub egida NATO asupra poluării, metodelor rapide de analiză şi tratament al sistemelor poluate | | Valoare estimativă 160.000 € |
| Durata: – | Parteneriat | Tufts University (SUA), Army Corps of Engineers (USA) | Finanţare: | Primărie Alte surse |
| Instituţiile / Departamentele responsabile | Agenda 21 Galaţi Universitatea "Dunărea de Jos" (CEEPM) | Monitorizare / evaluare | Primărie | |

| | | | | |
|---|--------------------------------|--|--------------------------------|---|
| Obiective specifice Transformarea oraşului Galaţi într-un puternic oraş universitar | | Titlul proiectului Crearea unei specializări: Ştiinţele Mediului în cadrul Universităţii "Dunărea de Jos" Galaţi | | Valoare estimativă Nespecificat |
| Durata: | Parteneriat | Consiliul Local Universitatea "Dunărea de Jos" | Finanţare: | Nu este cazul |
| Instituţiile / Departamentele responsabile | Universitatea "Dunărea de Jos" | Monitorizare / evaluare | Universitatea "Dunărea de Jos" | |

OG3 – Regenerare urbană

| | | | | |
|---|--|---|--------------------------------|---|
| Obiective specifice Amenajarea zonelor de agrement și a obiectivelor turistice cu caracter cultural | | Titlul proiectului Înființarea și amenajarea "Centrului etnografic, folcloric și istoric" pentru conservarea obiceiurilor autentice străvechi specifice zonei geografice, istorice, comerciale și culturale a municipiului Galați – "Gospodăria tradițională funcțională" | | Valoare estimativă 3.000.000 € |
| Durata: 3 ani | Parteneriat | Primăria Centrul Cultural "Dunărea de Jos" | Finanțare: | Primăria Municipiului Galați |
| Instituțiile / Departamentele responsabile | Direcția Patrimoniu Direcția Urbanism Direcția Tehnică | | Monitorizare / evaluare | Primăria Centrul Cultural „Dunărea de Jos” |
| Obiective specifice Realizarea de parcuri tehnologice și științifice | | Titlul proiectului Studiu de fezabilitate pentru organizarea societății "Technopol – Municipiul Galați" | | Valoare estimativă Nespecificat |
| Durata: 1 an | Parteneriat | Primăria Municipiului Galați EWEN Ministerul Integrării Europene Ministerul Comunicațiilor și Tehnologiei Informației | Finanțare: | Primăria Galați |
| Instituțiile / Departamentele responsabile | Serviciul Dezvoltare Durabilă Locală Serviciul Juridic | | Monitorizare / evaluare | Primăria Municipiului Galați |
| Obiective specifice Măsuri de reabilitare a locuințelor și zonelor locuite de romi, acordarea de locuințe sociale familiilor de romi în dificultate | | Titlul proiectului Reabilitare locuințe pentru romi | | Valoare estimativă 150.000 € |
| Durata: 2 ani | Parteneriat | Alianța pentru Unitatea Rromilor | Finanțare: | Primărie Alte surse |
| Instituțiile / Departamentele responsabile | Primăria Galați SC Construcții Reparații SA | | Monitorizare / evaluare | Primăria |

GALAȚI

| | | | | |
|--|--------------------|--|-------------------|--|
| Obiective specifice Organizarea turismului de croazieră și sportiv | | Titlul proiectului Amenajare port ambarcațiuni în zona Plajei Dunărea "Port de ambarcat la Dunăre" | | Valoare estimativă 100.000 € |
| Durata: 2 ani | Parteneriat | ADP Primărie AFDJ | Finanțare: | Primărie Alte surse |
| Instituțiile / Departamentele responsabile | AFDJ | Monitorizare / evaluare | Primărie ADP | |

| | | | | |
|--|--------------------|---|-------------------|---------------------------------------|
| Obiective specifice Amenajarea zonelor de agrement și a obiectiv elor turistice cu caracter cultural | | Titlul proiectului Restaurarea și punerea în valoare a siturilor arheologice – pliante de prezentare turistică a Galașului și siturilor arheologice Patrimoniul istoric al județului Galași | | Valoare estimativă 15 000 € |
| Durata: 1 an | Parteneriat | Muzeul de istorie Consiliul Județului Galași | Finanțare: | Alte surse |
| Instituțiile / Departamentele responsabile | Primăria | Monitorizare / evaluare | Primăria | |

| | | | | |
|---|--------------------------------|---|---|--------------------------------------|
| Obiective specifice Amenajarea unor parcuri de distracție / terenuri sportive și încurajarea activităților sportive | | Titlul proiectului "Consiliul de sprijin al activităților sportive" | | Valoare estimativă 5.000 € |
| Durata: 6 luni | Parteneriat | DJTS Galași Agenți economici | Finanțare: | Primăria Alte surse |
| Instituțiile / Departamentele responsabile | Primăria Galași DJTS Galași | Monitorizare / evaluare | Primăria Direcția Județeană pentru Tineret și Sport Galași | |

| | | | | |
|---|---------------------------------------|--|------------------------------|--|
| Obiective specifice Dezvoltare urbană – Megalopolis Galași-Brăila | | Titlul proiectului Megalopolis Galași – Brăila "Studiu de dezvoltare urbană Municipiul Galași" | | Valoare estimativă 200.000.000 € |
| Durata: 10 ani | Parteneriat | Primăria Galași Primăria Brăila Bănci finanțatoare | Finanțare: | Primăria Galași |
| Instituțiile / Departamentele responsabile | Direcția Urbanism Direcția Tehnică | Monitorizare / evaluare | Primăria Municipiului Galași | |

| | | | | |
|---|---|---|------------------------------|---------------------------------------|
| Obiective specifice Folosirea pavajelor de granit | | Titlul proiectului Granitirea teritoriului administrativ al municipiului Galați | | Valoare estimativă 50.000 € |
| Durata: 3 ani | Parteneriat | Oficiul Județean de Cadastru, Geodezie și Cartografie | Finanțare: | Primăria Galați |
| Instituțiile / Departamentele responsabile | Direcția Urbanism Direcția Gestiunea Patrimoniului | Monitorizare / evaluare | Primăria Municipiului Galați | |

| | | | | |
|--|-------------------------------------|---|------------------------------|---------------------------------------|
| Obiective specifice Delimitarea zonelor cu funcțiuni comerciale și financiare pe fiecare zonă rezidențială | | Titlul proiectului Urbanism comercial – studiu privind distribuția funcționalităților pe raza municipiului Galați | | Valoare estimativă 20.000 € |
| Durata: 3 ani | Parteneriat | ONG-uri de specialitate | Finanțare: | Primăria Galați |
| Instituțiile / Departamentele responsabile | Primăria Galați - Direcția Urbanism | Monitorizare / evaluare | Primăria Municipiului Galați | |

| | | | | |
|---|------------------------------|--|------------------------------|---|
| Obiective specifice Implementarea și creșterea utilizării tehnologiei informației | | Titlul proiectului e-SERVICII – servicii publice on-line: autorizații on-line informații on-line plăți on-line | | Valoare estimativă 200.000 € |
| Durata: 3 ani | Parteneriat | Operatori de telecomunicații | Finanțare: | Primăria - 50.000 € Alte surse - 150.000 € |
| Instituțiile / Departamentele responsabile | Primăria Municipiului Galați | Monitorizare / evaluare | Primăria Municipiului Galați | |

| | | | | |
|---|--|--|--|--|
| Obiective specifice Implementarea și creșterea utilizării tehnologiei informației | | Titlul proiectului Urbanism și organizarea teritoriului, patrimoniu Cadastru, urbanism Registru agricol Gestiunea utilităților publice | | Valoare estimativă 300.000 € |
| Durata: 3 ani | Parteneriat | Geosystems Deținătorii de rețele Oficiul de cadastru | Finanțare: | Primăria – 33% Alte surse – 66% |
| Instituțiile / Departamentele responsabile | Primăria Deținătorii de rețele Oficiul de cadastru | Monitorizare / evaluare | Primăria Deținătorii de rețele Oficiul de cadastru | |

G A L A Ţ I

| | | | | |
|---|------------------------------|--|------------------------------|--|
| Obiective specifice Implementarea și creșterea utilizării tehnologiei informației | | Titlul proiectului Evidența informatizată a persoanei – stare civilă | | Valoare estimativă 100.000 € |
| Durata: 2 ani | Parteneriat | Poliție | Finanțare: | Primăria (50%) Alte surse (50%) |
| Instituțiile / Departamentele responsabile | Primăria Municipiului Galați | Monitorizare / evaluare | Primăria Municipiului Galați | |

| | | | | |
|---|------------------------------|--|------------------------------|---|
| Obiective specifice Implementarea și creșterea utilizării tehnologiei informației | | Titlul proiectului Rețea metropolitană de info-chioșcuri | | Valoare estimativă 150.000 € |
| Durata: 2 ani | Parteneriat | Operatorii de telecomunicații | Finanțare: | Primăria - 50.000 € Alte surse - 100.000 € |
| Instituțiile / Departamentele responsabile | Primăria Municipiului Galați | Monitorizare / evaluare | Primăria Municipiului Galați | |

| | | | | |
|--|--|--|--|---|
| Obiective specifice Modernizarea și extinderea infrastructurii tehnico-edilitare | | Titlul proiectului Sistematizarea pe verticală a cartierelor – redimensionare: alei pietonale alei de circulație auto parcări | | Valoare estimativă Nespecificat |
| Durata: 10 ani | Parteneriat | Firme de specialitate | Finanțare: | Primăria Galați |
| Instituțiile / Departamentele responsabile | Serviciul Investiții Direcția Tehnică | Monitorizare / evaluare | Primăria Municipiului Galați - Direcția Tehnică | |

| | | | | |
|---|---|---|---|--|
| Obiective specifice Perfecționarea planului de amenajare a teritoriului municipal | | Titlul proiectului Introducerea cadastrului general în intravilanul și extravilanul municipiului Galați | | Valoare estimativă 600.000 – 900.000 € |
| Durata: 3-5 ani | Parteneriat | I.G.F.O.C.O.T. I.J.C.G.C. Primăria | Finanțare: | Primăria Alte resurse |
| Instituțiile / Departamentele responsabile | Direcția Patrimoniu Direcția Urbanism G.I.S. – Direcția Informatizare | Monitorizare / evaluare | I.G.F.O.C.O.T. I.J.C.G.C. Primăria Galați | |

| | | | | |
|---|--|---|--------------------------------|---|
| Obiective specifice Regenerare urbană – construcția de locuințe | | Titlul proiectului Construcții de locuințe – “O locuință pentru fiecare” | | Valoare estimativă Nespecificat |
| Durata: 5 ani | Parteneriat | Societăți private de construcții | Finanțare: | Primăria Bugetul de stat |
| Instituțiile / Departamentele responsabile | Direcția Tehnică Direcția Economică | | Monitorizare / evaluare | Primăria Galați – Direcția Tehnică |

| | | | | |
|--|---|--|--------------------------------|---|
| Obiective specifice Megalopolis Galați-Brăila - zonă metropolitană | | Titlul proiectului Studiu de “Conurbanizare în zona Municipiului Galați” | | Valoare estimativă Nespecificat |
| Durata: 1 an | Parteneriat | Primăria Municipiului Galați S.C. Proiect S.A. Galați | Finanțare: | Primăria Galați |
| Instituțiile / Departamentele responsabile | Direcția Urbanism Serviciul Dezvoltare Durabilă Locală | | Monitorizare / evaluare | Primăria Municipiului Galați |

| | | | | |
|---|--|--|--------------------------------|---|
| Obiective specifice Regenerare urbană – construcția de locuințe | | Titlul proiectului Construcția de locuințe prin ANL pentru tineret, destinate închirierii prin credit ipotecar | | Valoare estimativă 21.000.000 € |
| Durata: 3-5 ani | Parteneriat | A.N.L – M.L.P.T.L. | Finanțare: | A.N.L – M.L.P.T.L. Bugetul local (utilități) Alte resurse |
| Instituțiile / Departamentele responsabile | Direcția Patrimoniu Direcția Urbanism Direcția Tehnică | | Monitorizare / evaluare | A.N.L – M.L.P.T.L. Primăria Galați |

| | | | | |
|---|--|--|--------------------------------|--|
| Obiective specifice Regenerare urbană – construcția de locuințe | | Titlul proiectului Construcția de locuințe: - Pentru romi - Pentru revoluționari - De intervenție - De serviciu - De necesitate | | Valoare estimativă 6.000.000 € |
| Durata: 3-5 ani | Parteneriat | Primăria Municipiului Galați | Finanțare: | Primăria Galați Alte resurse |
| Instituțiile / Departamentele responsabile | Direcția Patrimoniu Direcția Urbanism Direcția Tehnică | | Monitorizare / evaluare | Primăria Municipiului Galați |

GALAȚI

| | | | | |
|---|--|--|-------------------------------|---|
| Obiective specifice Regenerare urbană – construcția de locuințe | | Titlul proiectului Construcția de locuințe sociale – 500 apartamente | | Valoare estimativă 9.000.000 € |
| Durata: 3-5 ani | Parteneriat | Primăria Galați M.L.P.T.L. | Finanțare: | Primăria Galați M.L.P.T.L. Alte surse |
| Instituțiile / Departamentele responsabile | Direcția Patrimoniu Direcția Urbanism Direcția Tehnică | Monitorizare / evaluare | Primăria Galați M.L.P.T.L. | |

| | | | | |
|--|--|---|------------------------------|---|
| Obiective specifice Modernizarea și reabilitarea fondului urban existent | | Titlul proiectului Demolări și reconstrucție a imobilelor aflate în proprietatea municipității – Orașul Galați “vechi și nou” | | Valoare estimativă Nespecificat |
| Durata: 3 ani | Parteneriat | Primăria Municipiului Galați | Finanțare: | Primăria Alte resurse |
| Instituțiile / Departamentele responsabile | Direcția Patrimoniu Direcția Urbanism Direcția Tehnică | Monitorizare / evaluare | Primăria Municipiului Galați | |

| | | | | |
|--|--|---|---|--|
| Obiective specifice Reabilitare urbană prin delimitarea districtului istoric al orașului și refacerea acestuia | | Titlul proiectului Conservarea monumentelor, operelor comemorative de război și a imobilelor monumente arhitecturale cu valoare istorică și culturală – “Rezervația de arhitectură” | | Valoare estimativă 1.500.000 € |
| Durata: 1-3 ani | Parteneriat | Primăria Direcția Județeană de Cultură Filiala Județeană a Asociației Naționale “Cultul Eroilor” | Finanțare: | Primăria Municipiului Galați |
| Instituțiile / Departamentele responsabile | Direcția Patrimoniu Direcția Urbanism Direcția Tehnică | Monitorizare / evaluare | Primăria Direcția Județeană de Cultură | |

| | | | | |
|--|--|--|--|--|
| Obiective specifice Modernizarea și reabilitarea fondului imobiliar existent | | Titlul proiectului Consolidări imobile proprietate privată și parțial proprietatea municipiului – “Reabilitare 30 imobile” | | Valoare estimativă 3.000.000 € |
| Durata: 3 ani | Parteneriat | Primăria Firmă privată din domeniu | Finanțare: | Primăria Galați alte resurse |
| Instituțiile / Departamentele responsabile | Direcția Patrimoniu Direcția Urbanism Direcția Tehnică | Monitorizare / evaluare | Primăria Galați Firmă privată din domeniu | |

| | | | | |
|---|------------------------------|---|------------------------------|---------------------------------------|
| Obiective specifice Promovarea imaginii orașului Galați prin unele acțiuni religioase, laice și istorico-militare | | Titlul proiectului Dezvoltarea sentimentului patriotic și al solidarității naționale ocazionat de: - Ziua Națională a României - Ziua Unirii - Înălțarea Domnului și Ziua Eroilor Neamului - Ziua Drapelului - Ziua Imnului Național | | Valoare estimativă 75.000 € |
| Durata: anual | Parteneriat | Prefectura Galați Primăria Episcopia „Dunării de Jos” Garnizoana Galați Filiala Județeană a Asociației Naționale “Cultul Eroilor” | Finanțare: | Primăria Galați Alte surse |
| Instituțiile / Departamentele responsabile | Primăria Municipiului Galați | Monitorizare / evaluare | Primăria Municipiului Galați | |

OG4 – Reducerea sărăciei

| | | | | |
|---|--|--|--------------------------------------|---|
| Obiective specifice Crearea de programe pentru integrarea în societate a copiilor orfani, vârstnicilor, persoanelor care au cazier judiciar, romilor persoanelor fără domiciliu | | Titlul proiectului Dezvoltarea unei rețele regionale de îngrijitori la domiciliu | | Valoare estimativă 20.000 € |
| Durata: 1 an | Parteneriat | ONG-uri de profil social | Finanțare: | Prefectura Județului Galați Alte surse |
| Instituțiile / Departamentele responsabile | Primăria Galați - DAPL Prefectura Galați Primăriile din județ DMSS, AJOFM | Monitorizare / evaluare | Primăria Galați Prefectura Galați | |

G A L A Ţ I

| | | | | |
|--|-----------------------------------|---|---|---------------------------------------|
| Obiective specifice Promovarea imaginii oraşului prin acţiuni specifice – turism, cultură, sport | | Titlul proiectului Program PĂMÂNT ŞI SUFLET, Ediţia de vară, urmărindu-se înscrierea Galaşului în circuitul naţional al acestui tip de manifestări tradiţionale şi punerea în contact direct a tinerei generaţii cu valorile perene ale spiritualităţii româneşti | | Valoare estimativă 75.000 € |
| Durata: 6 luni | Parteneriat | Meşteri populari ONG Mass-media | Finanţare: | Alte surse |
| Instituţiile / Departamentele responsabile | Centrul Cultural „Dunărea de Jos” | Monitorizare / evaluare | Centrul Cultural „Dunărea de Jos” Primăria | |

| | | | | |
|--|---|---|---|---------------------------------------|
| Obiective specifice Promovarea imaginii oraşului prin acţiuni specifice – turism, cultură, sport | | Titlul proiectului Organizarea unei acţiuni culturale artistice de aniversare a zilei de 15 august – Ziua Marinei | | Valoare estimativă 50.000 € |
| Durata: 1 an | Parteneriat | Liga Navală ONG-uri Garnizoana Galaş Poliţia Municipală Poliţia de frontieră Jandarmeria Grupul de pompieri | Finanţare: | Primăria Alte surse |
| Instituţiile / Departamentele responsabile | Primăria Galaş Centrul Cultural Dunărea de Jos | Monitorizare / evaluare | Centrul Cultural Dunărea de Jos Primăria Galaş | |

| | | | | |
|--|---|--|--|---------------------------------------|
| Obiective specifice Promovarea imaginii oraşului prin acţiuni specifice – turism, cultură, sport | | Titlul proiectului Promovarea sportului şi a imaginii oraşului Galaş – concurs naţional de ciclism Turul Galaşului | | Valoare estimativă 50.000 € |
| Durata: 6 luni | Parteneriat | Direcţia Judeţeană pentru Tineret şi Sport | Finanţare: | Primăria Galaş Alte surse |
| Instituţiile / Departamentele responsabile | Primăria Galaş Consiliul Judeţului Galaş | Monitorizare / evaluare | Direcţia Judeţeană pentru Tineret şi Sport Galaş | |

| | | | | |
|--|---|---|--|---------------------------------------|
| Obiective specifice Promovarea imaginii orașului prin acțiuni specifice – turism, cultură, sport | | Titlul proiectului Organizarea unui târg de confecții, cosmetice, echipamente, parada vestimentară, colecții vestimentare, vernisaje “Gala Euroregională a modei” | | Valoare estimativă 30.000 € |
| Durata: 6 luni | Parteneriat | Camera de Comerț, Industrie și Agricultură | Finanțare: | Alte surse |
| Instituțiile / Departamentele responsabile | Centrul Cultural Dunărea de Jos Camera de Comerț, Industrie și Agricultură | Monitorizare / evaluare | Primăria Galați Centrul Cultural Dunărea de Jos | |

| | | | | |
|--|---------------------------------|---|---------------------------------|---------------------------------------|
| Obiective specifice Promovarea imaginii orașului prin acțiuni specifice – turism, cultură, sport | | Titlul proiectului Promovarea obiceiurilor culturale de vară specifice Dunării de Jos și spectacole “La Dunăre de Sânziene” | | Valoare estimativă 75.000 € |
| Durata: 3 luni | Parteneriat | ONG-uri, Meșteri populari, Școala de Artă Populară | Finanțare: | Alte surse |
| Instituțiile / Departamentele responsabile | Centrul Cultural Dunărea de Jos | Monitorizare / evaluare | Centrul Cultural Dunărea de Jos | |

| | | | | |
|--|--|--|---------------------------------|---------------------------------------|
| Obiective specifice Promovarea imaginii orașului prin acțiuni specifice – turism, cultură, sport | | Titlul proiectului Târg de muzică “La noi la Dunărea de Jos” | | Valoare estimativă 75.000 € |
| Durata: 6 luni | Parteneriat | Centrul Cultural Dunărea de Jos | Finanțare: | Alte surse |
| Instituțiile / Departamentele responsabile | Primăria Galați Studioul de înregistrări muzicale | Monitorizare / evaluare | Centrul Cultural Dunărea de Jos | |

| | | | | |
|--|---------------------------------|---|--|---------------------------------------|
| Obiective specifice Promovarea imaginii orașului prin acțiuni specifice – turism, cultură, sport | | Titlul proiectului Organizarea unui târg de carte în cadrul Zilelor Euroregionale, cu participare națională din R. Moldova și Ucraina “Cărțile Dunării” | | Valoare estimativă 30.000 € |
| Durata: anual | Parteneriat | Centrul Cultural Dunărea de Jos | Finanțare: | CCDJ Alte surse |
| Instituțiile / Departamentele responsabile | Centrul Cultural Dunărea de Jos | Monitorizare / evaluare | Centrul Cultural Dunărea de Jos Primăria Galați | |

GALAȚI

| | | | | |
|--|--------------------|--|-------------------|--|
| Obiective specifice Promovarea imaginii orașului prin acțiuni specifice – turism, cultură, sport | | Titlul proiectului Manifestare tradițională gălățeană, cultural - artistică , prilejuită de aniversarea Sf. Apostol Andrei, patronul spiritual al orașului Galați "Serbările Galațiului" | | Valoare estimativă 300.000 € |
| Durata: 6 luni | Parteneriat | Centrul Cultural Dunărea de Jos Instituții publice ONG-uri | Finanțare: | Primăria Galați Alte surse |
| Instituțiile / Departamentele responsabile | Primăria Galați | Monitorizare / evaluare | Primăria Galați | |

| | | | | |
|---|--|---|--|---------------------------------------|
| Obiective specifice Acoperirea cu servicii de asistență socială a tuturor categoriilor de indivizi ai comunității | | Titlul proiectului "Centrul de Urgențe Sociale" | | Valoare estimativă 50.000 € |
| Durata: 2 ani | Parteneriat | Direcția Sanitară, CAS Alte fundații | Finanțare: | CAS Alte surse |
| Instituțiile / Departamentele responsabile | Primăria Galați –Direcția A.P.L. D.M.S.S. | Monitorizare / evaluare | Primăria Galați –Direcția A.P.L. D.M.S.S. | |

| | | | | |
|---|---|--|--------------------------------------|--|
| Obiective specifice Acoperirea cu servicii de asistență socială a tuturor categoriilor de indivizi ai comunității | | Titlul proiectului „Centrul de diagnostic, tratament, recuperare și reabilitare” | | Valoare estimativă 100.000 € |
| Durata: 1 an | Parteneriat | Casa Asigurarilor de Sănătate | Finanțare: | Direcția Sanitară Alte resurse |
| Instituțiile / Departamentele responsabile | Direcția Sanitară Primăria Galați Colegiul Medicilor Galați | Monitorizare / evaluare | Primăria Galați Direcția Sanitară | |

| | | | | |
|---|---|--|------------------------------|--|
| Obiective specifice Acoperirea cu servicii de asistență socială a tuturor categoriilor de indivizi ai comunității | | Titlul proiectului "Centrul pentru bolnavii psihici" | | Valoare estimativă 150.000 € |
| Durata: 1,5 ani | Parteneriat | Spitalul Municipal Elena Doamna | Finanțare: | Alte surse |
| Instituțiile / Departamentele responsabile | Primăria Galați Centrului de Îngrijire 56ISTPH | Monitorizare / evaluare | Primăria Municipiului Galați | |

| | | | | |
|---|--------------------|---|--------------------------------|--|
| Obiective specifice Acoperirea cu servicii de asistență socială a tuturor categoriilor de indivizi ai comunității | | Titlul proiectului “Centrul de diagnostic și tratament – Medicarom” | | Valoare estimativă 200.000 € |
| Durata: 2 ani | Parteneriat | Medicarom | Finanțare: | Primăria Galați Alte resurse |
| Instituțiile / Departamentele responsabile | Direcția Sanitară | | Monitorizare / evaluare | Direcția Sanitară Galați |

| | | | | |
|---|----------------------------------|---|--------------------------------|---------------------------------------|
| Obiective specifice Acoperirea cu servicii de asistență socială a tuturor categoriilor de indivizi ai comunității | | Titlul proiectului “Calitatea serviciilor și metode de îmbunătățire a acestora” | | Valoare estimativă 15.000 € |
| Durata: 6 luni | Parteneriat | ONG-uri de profil social | Finanțare: | Primăria Galați Alte surse |
| Instituțiile / Departamentele responsabile | Primăria Galați ISTPH DMSS | | Monitorizare / evaluare | Primăria Municipiului Galați |

| | | | | |
|---|--------------------|--|--------------------------------|---------------------------------------|
| Obiective specifice Acoperirea cu servicii de asistență socială a tuturor categoriilor de indivizi ai comunității | | Titlul proiectului “Măsuri alternative de terapie” | | Valoare estimativă 10.000 € |
| Durata: 1 an | Parteneriat | ONG-uri cu profil social | Finanțare: | Primăria ISTPH |
| Instituțiile / Departamentele responsabile | Primăria ISTPH | | Monitorizare / evaluare | Primăria ISTPH |

| | | | | |
|---|--|---|--------------------------------|---------------------------------------|
| Obiective specifice Acoperirea cu servicii de asistență socială a tuturor categoriilor de indivizi ai comunității | | Titlul proiectului “Dialog între generații” | | Valoare estimativă 12.000 € |
| Durata: 2 ani | Parteneriat | DJPDC ISTPH Consiliul Județului Galați | Finanțare: | Primăria Galați Alte surse |
| Instituțiile / Departamentele responsabile | Primăria Galați Căminele dev.ârștnici | | Monitorizare / evaluare | Primăria Municipiului Galați |

GALAȚI

| | | | | |
|---|--------------------|---|--------------------------------|---------------------------------------|
| Obiective specifice Acoperirea cu servicii de asistență socială a tuturor categoriilor de indivizi ai comunității | | Titlul proiectului "Renovarea și igienizarea Unităților de Asistență Socială" | | Valoare estimativă 40.000 € |
| Durata: 2 ani | Parteneriat | Unitățile de Asistență Socială | Finanțare: | Primăria Municipiului Galați |
| Instituțiile / Departamentele responsabile | | Primăria Municipiului Galați | Monitorizare / evaluare | Primăria Municipiului Galați |

| | | | | |
|---|--------------------|---|--------------------------------|--------------------------------------|
| Obiective specifice Acoperirea cu servicii de asistență socială a tuturor categoriilor de indivizi ai comunității | | Titlul proiectului "Sistem de control în asistența socială" | | Valoare estimativă 3.000 € |
| Durata: 1 an | Parteneriat | DMSS ISTPH | Finanțare: | Primăria Municipiului Galați |
| Instituțiile / Departamentele responsabile | | Primăria Municipiului Galați | Monitorizare / evaluare | Primăria Municipiului Galați |

| | | | | |
|--|--------------------|--|--------------------------------|---|
| Obiective specifice Promovarea imaginii orașului prin acțiuni specifice – turism, cultură, sport | | Titlul proiectului Festivalul Internațional "Doina Covurluiului" | | Valoare estimativă 50.000 € |
| Durata: 6 luni | Parteneriat | CCDJ Primăria Tecuci Consiliul Județului | Finanțare: | Centrul Cultural Dunărea de Jos Alte surse |
| Instituțiile / Departamentele responsabile | | Centrul Cultural Dunărea de Jos | Monitorizare / evaluare | Centrul Cultural Dunărea de Jos |

| | | | | |
|--|--------------------|---|--------------------------------|---------------------------------------|
| Obiective specifice Înființarea de școli de meserii și reabilitarea meseriilor în declin | | Titlul proiectului Măsuri de încurajare a vechilor meserii specializate privind restaurarea clădirilor și monumentelor istorice de patrimoniu "Centrul restauratorilor monumentelor istorice" | | Valoare estimativă 50.000 € |
| Durata: 1 an | Parteneriat | AJOFM DMSS | Finanțare: | Alte surse |
| Instituțiile / Departamentele responsabile | | Primăria Administrația Domeniului Public | Monitorizare / evaluare | Primăria Municipiului Galați |

| | | | | |
|--|------------------------------|--|------------------------------|--|
| Obiective specifice Crearea de programe pentru integrarea în societate a copiilor orfani, vârstnicilor, persoanelor care au cazier judiciar, romilor, persoanelor fără domiciliu | | Titlul proiectului Înființarea unei rețele de 3 Centre de zi pentru persoanele vârstnice | | Valoare estimativă 100.000 € |
| Durata: 2,5 ani | Parteneriat | Unitățile de Asistență Socială | Finanțare: | Alte surse Primăria Galați |
| Instituțiile / Departamentele responsabile | Primăria Municipiului Galați | Monitorizare / evaluare | Primăria Municipiului Galați | |

| | | | | |
|---|------------------------------|---|------------------------------|---------------------------------------|
| Obiective specifice Dezvoltarea de parteneriate viabile între Administrația publică, sectorul privat și societatea civilă pentru dezvoltarea unei linii de programe pentru o educație informală de succes | | Titlul proiectului Formare / perfecționare Profesională | | Valoare estimativă 50.000 € |
| Durata: anual | Parteneriat | ONG-uri Universitate | Finanțare: | Primăria Municipiului Galați |
| Instituțiile / Departamentele responsabile | Primăria Municipiului Galați | Monitorizare / evaluare | Primăria Municipiului Galați | |

| | | | | |
|---|------------------------------|--|------------------------------|--------------------------------------|
| Obiective specifice Acoperirea cu servicii de asistență socială a tuturor categoriilor de indivizi ai comunității | | Titlul proiectului Înființarea Corpului de Asistenți Sociali – serviciul de asistență socială al Primăriei “Corpul de Asistenți Sociali” | | Valoare estimativă 5.000 € |
| Durata: 2 ani | Parteneriat | DMSS | Finanțare: | Primăria Galați |
| Instituțiile / Departamentele responsabile | Primăria Municipiului Galați | Monitorizare / evaluare | Primăria Municipiului Galați | |

| | | | | |
|---|------------------------------|--|---|---|
| Obiective specifice Acoperirea cu servicii de asistență socială a tuturor categoriilor de indivizi ai comunității | | Titlul proiectului Asigurarea serviciilor de asistență la domiciliu persoanelor vârstnice imobilizate la pat conform Legii 17/2000 “Convenție cu Fundația Nursing Comunitar” | | Valoare estimativă 12.000 € |
| Durata: 1 an | Parteneriat | Fundația Nursing Comunitar | Finanțare: | Primăria Galați Fundația Nursing Comunitar |
| Instituțiile / Departamentele responsabile | Primăria Municipiului Galați | Monitorizare / evaluare | Primăria Galați Fundația Nursing Comunitar | |

GALAȚI

| | | | | |
|---|--------------------|--|--------------------------------|--|
| Obiective specifice Acoperirea cu servicii de asistență socială a tuturor categoriilor de indivizi ai comunității | | Titlul proiectului Asistență socială persoanelor vârstnice, conform Legii 17 / 2000 și activități derulate prin Centrul de zi Speranța "Convenție cu Fundația de Sprijin a Vârstnicilor" | | Valoare estimativă 24.000 € |
| Durata: 1 an | Parteneriat | Fundația de Sprijin a Vârstnicilor | Finanțare: | Primăria Galați F.S.V. |
| Instituțiile / Departamentele responsabile | | Primăria Municipiului Galați | Monitorizare / evaluare | Primăria Fundația de Sprijin a Vârstnicilor |

| | | | | |
|--|--------------------|---|--------------------------------|---|
| Obiective specifice Crearea de programe pentru integrarea în societate a copiilor orfani, vârstnicilor, persoanelor care au cazier judiciar, romilor, persoanelor fără domiciliu | | Titlul proiectului Acordarea unei subvenții în conformitate cu prevederile Legii 34 / 1998 "Așezământul social Filantropic de Fete Sf. Vasile Cel Mare" | | Valoare estimativă 33.000 € |
| Durata: 1 an | Parteneriat | Asociația Filantropică Sf. Vasile Cel Mare | Finanțare: | Primăria Galați Episcopia Dunării de Jos |
| Instituțiile / Departamentele responsabile | | Primăria Municipiului Galați | Monitorizare / evaluare | Primăria Galați Asociația Filantropică Sf. Vasile Cel Mare |

| | | | | |
|---|--------------------|--|--------------------------------|---------------------------------------|
| Obiective specifice Înființarea unor birouri de informare și consiliere pe diferite domenii | | Titlul proiectului Înființarea unei linii telefonice de urgență pentru semnalarea cazurilor de suicid, femeilor și copiilor supuși brutalizării, consum excesiv de alcool, droguri "Linia de Extremă Urgență" – numere de urgență în cadrul Căminului refugiu. | | Valoare estimativă 15.000 € |
| Durata: 2 ani | Parteneriat | ROMTELCOM Galați | Finanțare: | Alte surse Primăria Galați |
| Instituțiile / Departamentele responsabile | | Primăria Galați ONG | Monitorizare / evaluare | ONG-urile partenere |

| | | | | |
|---|--------------------|--|--------------------------------|---|
| Obiective specifice Înființarea unor birouri de informare și consiliere pe diferite domenii | | Titlul proiectului "Centrul de informare, consiliere și planificare familială" | | Valoare estimativă 25.000 € |
| Durata: 2 ani | Parteneriat | ONG-uri | Finanțare: | D.J.P.D.C. Primăria Galați Alte surse |
| Instituțiile / Departamentele responsabile | | Primăria Galați D.J.P.D.C. | Monitorizare / evaluare | Direcția Județeană de Protecție a Drepturilor Copilului |

| | | | | |
|---|------------------------------|---|-------------------|---------------------------------------|
| Obiective specifice Acoperirea cu servicii de asistență socială a tuturor categoriilor de indivizi ai comunității | | Titlul proiectului "Cămin –Refugiu / Centru de consiliere și sprijin al persoanelor supuse violenței domestice" | | Valoare estimativă 50.000 € |
| Durata: 2 ani | Parteneriat | ONG –uri Poliția Municipiului | Finanțare: | Primăria Galați Alte surse |
| Instituțiile / Departamentele responsabile | Primăria Municipiului Galați | Monitorizare / evaluare | ONG-uri | |

| | | | | |
|---|------------------------------|--|------------------------------|--------------------------------------|
| Obiective specifice Înființarea unor birouri de informare și consiliere pe diferite domenii | | Titlul proiectului "Centrul informațional pentru persoanele vârstnice" | | Valoare estimativă 3.000 € |
| Durata: 1 an | Parteneriat | ONG-uri de profil | Finanțare: | Alte surse Primăria Galați |
| Instituțiile / Departamentele responsabile | Primăria Municipiului Galați | Monitorizare / evaluare | Primăria Municipiului Galați | |

| | | | | |
|---|------------------------------|---|-------------------|---------------------------------------|
| Obiective specifice Acoperirea cu servicii de asistență socială a tuturor categoriilor de indivizi ai comunității | | Titlul proiectului Centru de informare și îngrijire temporară a persoanelor cu handicap | | Valoare estimativă 10.000 € |
| Durata: 1 an | Parteneriat | ONG-uri de profil | Finanțare: | Primăria Galați SSPH Alte surse |
| Instituțiile / Departamentele responsabile | Primăria Municipiului Galați | Monitorizare / evaluare | ONG-uri de profil | |

| | | | | |
|---|------------------------------|---|------------------------------|--------------------------------------|
| Obiective specifice Încurajarea voluntariatului | | Titlul proiectului "Centrul de voluntariat" | | Valoare estimativă 3.500 € |
| Durata: 1 an | Parteneriat | ONG-uri de tineret | Finanțare: | Alte surse Primăria Galați |
| Instituțiile / Departamentele responsabile | Primăria Municipiului Galați | Monitorizare / evaluare | Primăria Municipiului Galați | |

G A L A Ţ I

| | | | | |
|--|--------------------|--|--------------------------------|---------------------------------------|
| Obiective specifice Realizarea unor parteneriate între administrația publică locală și sectorul ONG pentru rezolvarea unor probleme de interes comunitar | | Titlul proiectului Asigurarea unui spațiu comun pentru ONG-urile din Galați, pentru desfășurarea de întâlniri, activități, etc. "Casa Fundațiilor" | | Valoare estimativă 80.000 € |
| Durata: 1 an | Parteneriat | Consiliul Județului Galați | Finanțare: | Primăria Galați Alte surse |
| Instituțiile / Departamentele responsabile | | Primăria Municipiului Galați | Monitorizare / evaluare | Primăria Municipiului Galați |

| | | | | |
|---|--------------------|---|--------------------------------|---------------------------------------|
| Obiective specifice Crearea de programe pentru integrarea în societate a copiilor orfani, vârstnicilor, persoanelor care au cazier judiciar, romilor, persoanelor fără domiciliu, etc | | Titlul proiectului Măsuri de sprijin pentru minoritățile din Galați (susținerea cursurilor de predare a limbii, a manifestărilor culturale specifice, a acțiunilor destinate întregii Comunități) "Casa deschisă a minorităților" | | Valoare estimativă 80.000 € |
| Durata: 1 an | Parteneriat | Minoritățile din Galați | Finanțare: | Primăria Galați Alte surse |
| Instituțiile / Departamentele responsabile | | Primăria Municipiului Galați | Monitorizare / evaluare | Primăria Municipiului Galați |

| | | | | |
|---|--------------------|---|--------------------------------|--------------------------------------|
| Obiective specifice Reducerea sărăciei | | Titlul proiectului "Centrul de colectare a ajutoarelor umanitare" | | Valoare estimativă 5.000 € |
| Durata: 6 luni | Parteneriat | ONG | Finanțare: | Primăria Municipiului Galați |
| Instituțiile / Departamentele responsabile | | Primăria Municipiului Galați | Monitorizare / evaluare | Primăria Municipiului Galați |

| | | | | |
|---|--------------------|---|--------------------------------|--------------------------------------|
| Obiective specifice Acoperirea cu servicii de asistență socială a tuturor categoriilor de indivizi ai comunității | | Titlul proiectului Campania pentru drepturi egale în fața justiției a familiilor celor săraci | | Valoare estimativă 3.000 € |
| Durata: 1 an | Parteneriat | ONG | Finanțare: | Primăria Municipiului Galați |
| Instituțiile / Departamentele responsabile | | Primăria Galați –Serviciul Autoritate Tutelară și Serviciul Contencios Juridic | Monitorizare / evaluare | Primăria Municipiului Galați |

| | | | | |
|---|------------------------------------|---|---|---------------------------------------|
| Obiective specifice Înființarea unor birouri de informare și consiliere pe diferite domenii | | Titlul proiectului Campanie de promovare a imaginii structurilor și programelor privind protecția socială | | Valoare estimativă 15.000 € |
| Durata: 1 an | Parteneriat | Poliția Municipiului D.J.P.D.C. | Finanțare: | Alte surse |
| Instituțiile / Departamentele responsabile | Primăria Galați ONG D.M.S.S. | Monitorizare / evaluare | Primăria Direcția Județeană pentru Protecția Drepturilor Copilului | |

| | | | | |
|--|--|--|--|---|
| Obiective specifice Crearea de programe de sprijin și îndrumare în vederea prevenirii abandonului familial | | Titlul proiectului Centrul de zi pentru copii și familii aflate în dificultate | | Valoare estimativă 30.000 € |
| Durata: 1 an | Parteneriat | ONG-uri de profil | Finanțare: | Primăria Galați D.J.P.D.C. Alte surse |
| Instituțiile / Departamentele responsabile | Direcția Județeană pentru Protecția Drepturilor Copilului Primăria Galați | Monitorizare / evaluare | Primăria Galați Direcția Județeană pentru Protecția Drepturilor Copilului | |

| | | | | |
|--|-----------------------------------|--|---|---|
| Obiective specifice Formarea de parteneriate între A.P.L. și sectorul privat în vederea integrării profesionale a persoanelor defavorizate | | Titlul proiectului Susținere prestatori de servicii în folosul comunității | | Valoare estimativă Nespecificat |
| Durata: 1 an | Parteneriat | A.J.O.F.M. Galați ONG | Finanțare: | Primăria Galați A.J.O.F.M. |
| Instituțiile / Departamentele responsabile | Primăria Galați – Direcția A.P.L. | Monitorizare / evaluare | Agenția Județeană de Ocuparea a Forței de Muncă | |

| | | | | |
|---|-------------------------------------|---|------------------------------|---------------------------------------|
| Obiective specifice Înființarea unor birouri de informare și consiliere pe diferite domenii | | Titlul proiectului Crearea unui punct de informare accesibil cetățenilor, cu informații asupra pânzei freatice, fenomenelor de tasare, poluarea, și alți indicatori ecologici | | Valoare estimativă 15.000 € |
| Durata: 1 an | Parteneriat | ONG-uri de mediu | Finanțare: | Primăria Galați Alte resurse |
| Instituțiile / Departamentele responsabile | Primăria Galați ONG-uri de mediu | Monitorizare / evaluare | Primăria Municipiului Galați | |

GALAȚI

| | | | | |
|---|--------------------|--|--------------------------------|---------------------------------------|
| Obiective specifice Înființarea de școli de meserii și revigorarea meseriilor în declin | | Titlul proiectului Centre de instruire și calificare în arta și tradiția populară locală: țesătorie tradițională și croitorie - broderie manuală. Tradiție și reintegrare socială. | | Valoare estimativă 40.000 € |
| Durata: 1 an | Parteneriat | Primăria Galați Episcopia C.C.I.A. Galați | Finanțare: | Alte surse |
| Instituțiile / Departamentele responsabile | | Centrul Cultural Dunărea de Jos | Monitorizare / evaluare | Centrul Cultural Dunărea de Jos |

| | | | | |
|---|--------------------|---|--------------------------------|---------------------------------------|
| Obiective specifice Promovarea conceptului dezvoltare durabilă și procesului Agenda Locală 21 | | Titlul proiectului Crearea unui sistem educațional integrat, care să urmărească sensibilizarea întregii populații la respectarea regulilor de bază menite să conducă la menținerea și îmbunătățirea calității mediului - Comitet Independent pentru Mediul Înconjurător | | Valoare estimativă 35.000 € |
| Durata: 10 ani | Parteneriat | Olanda, Danemarca, Marea Britanie, Germania, Austria, SUA și Canada. | Finanțare: | Primăria – 20.000 Alte surse |
| Instituțiile / Departamentele responsabile | | Administrație locală, școli, licee, universități, ONG-uri, etc. | Monitorizare / evaluare | Primăria Municipiului Galați |

| | | | | |
|---|--------------------|--|--------------------------------|---------------------------------------|
| Obiective specifice Înființarea unor birouri de informare și consiliere pe diferite domenii | | Titlul proiectului Program de informare și consiliere familială privind drepturile copiilor și educația igienico-sanitară. Campanie de ajutorare, informare și consiliere a familiilor de romi | | Valoare estimativă 10.000 € |
| Durata: 6 luni | Parteneriat | Direcția Sanitară ONG | Finanțare: | Primăria Galați Alte resurse |
| Instituțiile / Departamentele responsabile | | Primăria Galați S.C. Apollo S.A. Alte firme din Galați | Monitorizare / evaluare | Primăria Municipiului Galați |

IV.2 BILANŢUL CONTABIL 1999 – 2002

mii lei

| ACTIVE | 1999 | 2000 | 2001 | 2002 |
|---|--------------------|--------------------|----------------------|----------------------|
| A. MIJLOACE FIXE, TERENURI ŞI OBIECTE DE INVENTAR | 273.322.700 | 493.789.182 | 692.571.414 | 702.890.151 |
| B. MIJLOACE BĂNEŞTI, DECONTĂRI, CHELTUIELI MATERIALE | 148.886.254 | 244.462.740 | 492.621.708 | 1.189.656.718 |
| Mijloacele bugetului local | 1.533.572 | 613.923 | 52.475.020 | 378.966.447 |
| • Disponibilităţile bugetului local | 1.533.572 | 613.923 | 52.475.020 | 49.217.435 |
| • Cheltuielile bugetului local | 0 | 0 | 0 | 329.749.012 |
| Bugetele instituţiilor | 147.352.682 | 243.848.817 | 440.146.688 | 810.690.271 |
| • Disponibilităţi băneşti | 474.201 | 704.630 | 2.578.684 | 4.738.453 |
| • Mijloace băneşti şi alte valori | 210.103 | 174.782 | 322.629 | 1.597.543 |
| • Decontări şi debitori | 13.677.896 | 8.367.368 | 30.736.020 | 47.337.881 |
| • Cheltuieli | 128.812.995 | 228.364.454 | 396.265.865 | 746.808.042 |
| • Materiale | 4.177.487 | 6.217.583 | 10.243.490 | 10.208.352 |
| TOTAL ACTIVE | 422.208.954 | 738.251.922 | 1.185.193.122 | 1.892.546.869 |

| PASIVE | 1999 | 2000 | 2001 | 2002 |
|--|--------------------|--------------------|----------------------|----------------------|
| A. FONDURI | 273.322.700 | 493.789.182 | 692.571.414 | 702.890.151 |
| B. VENITURI, FINANŢĂRI DE LA BUGET, DECONTĂRI ŞI ALTE RESURSE | 148.886.254 | 244.462.740 | 492.621.708 | 1.189.656.718 |
| Sursele bugetului local | 1.533.572 | 613.923 | 52.475.020 | 378.966.718 |
| Bugetele instituţiilor | 147.352.682 | 243.848.817 | 440.146.688 | 810.690.271 |
| • Finanţarea instituţiilor | 81.633.859 | 158.351.382 | 209.407.853 | 521.554.781 |
| • Venituri extrabugetare | 777.376 | 998.369 | 7.292.732 | 31.776.152 |
| • Decontări, creditori şi alte surse | 64.919.829 | 84.479.725 | 223.207.947 | 256.155.600 |
| • Mijloace cu destinaţie specială şi credite | 21.618 | 19.341 | 238.156 | 1.203.738 |
| • Mijloace cu destinaţie specială | 21.618 | 19.341 | 238.156 | 1.203.738 |
| • Credite bancare | 0 | 0 | 0 | 0 |
| TOTAL PASIVE | 422.208.954 | 738.251.922 | 1.185.193.122 | 1.892.546.869 |

IV. 3 LISTA OBIECTIVELOR DE INVESTIȚII PE ANUL 2002

mii USD¹

| Denumirea obiectivului | Cheltuieli totale 2002 | Finanțate | | |
|--|---------------------------|------------------------|-----------------------------------|--|
| | | De la bugetul local | Din surse interne ² | Din surse externe nerambursabile ³ |
| Extindere rețea gaze | 0 | 0 | 0 | 0 |
| • Lucrări în continuare | 0 | 0 | 0 | 0 |
| • Lucrări noi | 0 | 0 | 0 | 0 |
| Alimentare cu apă | 794 | 794 | 0 | 0 |
| • Lucrări în continuare | 702 | 702 | 0 | 0 |
| • Lucrări noi | 92 | 92 | 0 | 0 |
| Blocuri de locuințe | 847 | 0 | 847 | 0 |
| • Lucrări în continuare | 847 | 0 | 847 | 0 |
| • Lucrări noi | 0 | 0 | 0 | 0 |
| Modernizare străzi, infrastructură | 3,523 | 3,523 | 0 | 0 |
| • Lucrări în continuare | 3,436 | 3,436 | 0 | 0 |
| • Lucrări noi | 87 | 87 | 0 | 0 |
| Managementul integrat al deșeurilor | 0 | 0 | 0 | 0 |
| • Lucrări în continuare | 0 | 0 | 0 | 0 |
| • Lucrări noi | 0 | 0 | 0 | 0 |
| Asistență socială – total | 11 | 11 | 0 | 0 |
| • Lucrări în continuare | 7 | 7 | 0 | 0 |
| • Lucrări noi | 4 | 4 | 0 | 0 |
| Căminul de bătrâni | 1,3 | 1,3 | 0 | 0 |
| • Lucrări în continuare | 0,2 | 0,2 | 0 | 0 |
| • Lucrări noi | 1,1 | 1,1 | 0 | 0 |
| Modernizare cantina socială | 7 | 7 | 0 | 0 |
| • Lucrări în continuare | 7 | 7 | 0 | 0 |
| • Lucrări noi | 0 | 0 | 0 | 0 |
| Școala Română de Afaceri | 0 | 0 | 0 | 0 |

¹ 1 USD = 33.313 lei la data 1 iunie 2002² Prelevări de la bugetul de stat, fonduri constituite din contribuțiile cetățenilor³ Fonduri externe nerambursabile

| Denumirea obiectivului | Cheltuieli totale 2002 | Finanțate | | |
|---------------------------|---------------------------|------------------------|-----------------------------------|--|
| | | De la bugetul local | Din surse interne ² | Din surse externe nerambursabile ³ |
| • Lucrări în continuare | 0 | 0 | 0 | 0 |
| • Lucrări noi | 0 | 0 | 0 | 0 |
| Proiecte și studii | 132 | 132 | 0 | 0 |
| Alte cheltuieli | 5.610 | 5.610 | 0 | 0 |
| TOTAL | 10,917 | 10,070 | 847 | 0 |
| • Lucrări în continuare | 4,992 | 4,145 | 847 | 0 |
| • Lucrări noi | 183 | 183 | 0 | 0 |
| • Alte investiții | 5,742 | 5,742 | 0 | 0 |

*) conform normelor metodologice privind finanțarea investițiilor prin trezoreria statului, aprobate prin OMF 1169/12.06.1997.

IV.4 PROIECTE ÎN CURS DE REALIZARE CU FINANȚARE EXTERNĂ

- **Înființarea unui "Centrul de instruire, informare și consiliere a tinerilor peste 18 ani proveniți din instituțiile de ocrotire"** (proiect finanțat prin Ministerul Dezvoltării și Prognozei, pe linia PHARE 2000, are ca termen de predare data de 12.07.2002)
- **Înființarea unui adăpost pentru tinerii peste 18 ani proveniți din instituțiile de ocrotire** (proiect finanțat prin FRDS – Fondul Român de Dezvoltare Socială, are ca termen de predare data de 2 septembrie 2002)
- **TRAIN-GIS, instruire pentru utilizarea informațiilor geografice GIS în Administrația**

Publică (proiect finanțat de Agenția Națională LEONARDO DA VINCI – CITAF București și Primăria Municipiului Galați, durata de desfășurare decembrie 2000 – noiembrie 2002, buget total 16.060 euro)

- **Agenda Locală 21, program pentru promovarea și dezvoltarea conceptului de dezvoltare durabilă în administrația publică locală și societatea civilă gălățeană** (programul își propune elaborarea unei strategii locale de dezvoltare durabilă, inițierea și permanentizarea unui dialog între administrație și cetățenii orașului pe teme de mediu, energie, administrație locală, probleme sociale, societate civilă)

Parteneriatele public-privat specifice Primăriei Municipiului Galați au o pondere majoritară culturală (expoziții, serbări, târguri, manifestări ocazionate de diverse evenimente)

G A L A Ţ I

Parteneriate PUBLIC-PRIVAT (2001 – 2002)

| ACŢIUNEA | ORGANIZATORI | PARTENERI |
|---|-----------------------------------|--|
| Serile de poezie ale Revistei "Antares", mai 2001 | Fundația de Cultură "Antares" | Consiliul Local Galați ș. a. m. d. |
| Expoziția "AEROMFILA", iunie 2002 | Asociația Filatelică Galați | Consiliul Local Galați ș. a. m. d. |
| Serbările Galațului 28 – 30 nov. 2001 | Consiliul Local Galați | DJTS Galați; Inspectoratul Școlar Centrul Cultural "Dunărea de Jos" Episcopia Dunării de Jos; CNIPMMR filiala Galați; Radio Galați SC Administrația Piețelor Agroalimentare SA; SC Transurb SA SC Damen Shipyard; SC Vega 93 |
| Ziua Adolescentului, 12 mai 2002 | Consiliul Local Galați | DJTS; Inspectoratul Școlar Fundația "IKON" |
| Ziua Internațională a Copilului, 1 iunie 2002 | Consiliul Local Galați | DJTS; Inspectoratul Școlar Fundația "Licurici" |
| "Pământ și suflet – Târgul meșterilor populari", ed. II-a, 21 – 23 iunie 2002 | Centrul Cultural "Dunărea de Jos" | Consiliul Local Galați SC Administrația Piețelor Agroalimentare SA; SC Transurb SA ș. a. m. d. |

IV.5 PARTENERIATE APROBATE ÎN CONSILIUL LOCAL GALAȚI

| Nr. HCL | Titlul HCL | Observații |
|----------------|--|---|
| 116/4.12.1992 | Aprobarea participării la o societate mixtă | S-a aprobat constituirea unei societăți comerciale cu capital mixt, cu sediul în Galați, prin asocierea cu Societatea comercială "Coca – Cola" pentru realizarea unei fabrici de băuturi răcoritoare, producerea și comercializarea acestora. |
| 125/21.12.1993 | Aprobarea aderării municipiului Galați la Federația Municipiilor din România | S-a aprobat aderarea municipiului Galați la Federația municipiilor din România. |
| 1/21.01.1994 | Aderarea municipiului Galați la Clubul Internațional „Marea Neagră” | S-a aprobat aderarea municipiului Galați la Clubul Internațional „Marea Neagră” (IBSC), organizație independentă, neguvernamentală, neprofitabilă, cu sediul la Varna în Bulgaria. |
| 9/10.02.1995 | Aprobarea reactualizării studiului elaborat de IPTANA SA București privind construcția podului peste Dunăre, în zona municipiului Galați | S-a aprobat comandarea către IPTANA SA București a reactualizării studiului de fezabilitate elaborat în 1991, privind construcția podului peste Dunăre în zona municipiului Galați. |
| 30/12.05.1995 | Stabilirea relațiilor de înfrățire între municipiul Galați și orașul National City – California – SUA. | S-a aprobat stabilirea relațiilor de înfrățire și de colaborare externă pe multiple planuri – economic, social, cultural, etc. – între municipiul Galați și orașul National City – California USA |

| Nr. HCL | Titlul HCL | Observații |
|----------------|---|--|
| 37/10.04.1997 | Aprobarea finanțării de la bugetul local a participării municipiului Galați la Proiectul „URBAN” referitor la planificarea urbană și supravegherea mediului prin intermediul tehnologiilor software GIS, INCO COPERNICUS. | S – a aprobat finanțarea de la bugetul local a participării municipiului Galați la Proiectul „URBAN”, referitor la planificarea urbană și supravegherea mediului prin intermediul tehnologiilor software GIS. INCO COMERNICUS . |
| 39/10.04.1997 | Aprobarea semnării Cartei Orașelor Europene pentru dezvoltare durabilă – denumită cartă Alborg, în vederea participării la Campania Orașelor Europene Durabile | Împuternicirea Primarului municipiului Galați pentru semnarea CARTA AALBORG, pentru municipiul Galați. |
| 52/20.05.1997 | Stabilirea relațiilor de înfrățire (cooperare economică, culturală, ș.a.) între municipiul Galați și orașul HAMMOND – Indiana – SUA. | S-a aprobat stabilirea relațiilor de înfrățire (cooperare economică, culturală, ș.a.) între municipiul Galați și orașul HAMMOND – Indiana – SUA. |
| 85/25.04.2000 | Aderarea Consiliului Local la Asociația Les Rencontres – Asociația orașelor și regiunilor din Europa pentru cultură. | Les Rencontres este singura rețea europeană ce își propune să reunească și să stabilească contacte culturale între reprezentanții culturali ai orașelor, regiunilor și provinciilor din Europa, |
| 7/25.01.2001 | Aprobarea obiectivelor preconizate a facilita dezvoltarea durabilă a municipiului Galați. | Obiective preconizate a facilita dezvoltarea durabilă a municipiului Galați: I. construire aeroport în zona Galați, Galați – Brăila; II. reabilitarea rețelei de alimentare cu apă, canalizare, sisteme și rețele de încălzire; III. sistematizarea colectării, depozitării și prelucrării deșeurilor menajere. IV. construire pod zona Galați – Brăila. |
| 142/17.05.2001 | Aprobarea colaborării între Consiliul Local Galați și S.C. FIRST MEDIA INTERNATIONAL S.A. | Amplasare panouri publicitare |
| 168/31.05.2001 | Asocierea dintre Consiliul Local Galați și Consiliul Local Brăila pentru înființarea unui sistem complex de selectare și preluare a deșeurilor menajere colectate din cele două municipii | |
| 269/14.08.2001 | Aprobarea asocierii între Consiliul Local Galați și S.C. STARBOARD MEDIA S.R.L. | Amplasare panouri publicitare |
| 270/14.08.2001 | Aprobarea asocierii între Consiliul Local Galați și S.C. PUBLICITY SIGNUM PRODUCTION S.R.L. | Amplasare panouri publicitare |
| 271/14.08.2001 | Aprobarea asocierii între Consiliul Local Galați și S.C. EUROMEDIA S.R.L. | Amplasare panouri publicitare |
| 25/14.03.2002 | Participarea Consiliului Local Galați la Fundația pentru Promovarea Întreprinderilor Private Mici și Mijlocii, în calitate de membru fondator | |
| 52/28.03.2002 | Participarea Consiliului Local la constituirea Societății de administrare a „Parcului de Soft” Galați | Parcul de Soft este o structură partenerială care încurajează crearea și dezvoltarea activităților software, crearea și implementarea tehnologiilor moderne de comunicații, oferind acces la spații de producție cu chirie relativ mici, servicii de implementare, certificare și mentenanță a sistemelor calității, etc. |

G A L A Ţ I

| Nr. HCL | Titlul HCL | Observații |
|----------------|---|--|
| 53/28.03.2002 | Participarea Consiliului Local la implementarea proiectului „Centrul de Formare și Recalificare” Galați | Proiectul „Centru de Formare și Recalificare”, în valoare de 643 666 EURO, beneficiază de finanțare nerambursabilă de 300 000 EURO prin Programul Phare 2000 Coeziune Economică și Socială, Dezvoltarea Resurselor Umane în Contextul Restructurării Industriale implementat prin Agenția de Dezvoltare Regională Brăila, diferența de 343 666 EURO urmând a fi suportată de la bugetul local. |
| 55/28.03.2002 | Aprobarea asocierii între Consiliul Local Galați și S.C. VITRINA FELIX MEDIA S.A. în vederea amplasării panourilor publicitare | Amplasare panouri publicitare |
| 56/28.03.2002 | Aprobarea asocierii între Consiliul Local Galați și S.C. IVAS S.R.L. în vederea amplasării panourilor publicitare | Amplasare panouri publicitare |
| 57/28.03.2002 | Aprobarea asocierii între Consiliul Local Galați și S.C. DECROMCO S.R.L. în vederea amplasării panourilor publicitare | Amplasare panouri publicitare |
| 58/28.03.2002 | Aprobarea asocierii între Consiliul Local Galați și S.C. EFECT MEDIA S.R.L. în vederea amplasării panourilor publicitare | Amplasare panouri publicitare |
| 59/28.03.2002 | Aprobarea asocierii între Consiliul Local Galați și S.C. ROMANIAN BILLBOARD NETWORK S.R.L. în vederea amplasării panourilor publicitare | Amplasare panouri publicitare |
| 60/28.03.2002 | Aprobarea asocierii între Consiliul Local Galați și S.C. NEW AGE ADVERTISING AGENCY S.R.L. în vederea amplasării panourilor publicitare | Amplasare panouri publicitare |
| 61/28.03.2002 | Aprobarea asocierii între Consiliul Local Galați și S.C. ITINERIS MEDIA S.R.L. în vederea amplasării panourilor publicitare | Amplasare panouri publicitare |
| 88/30.04.2002 | Aprobarea de facilități întreprinzătorilor privați din municipiul Galați | |
| 117/30.05.2002 | Aprobarea asocierii între Consiliul Local Galați și S.C. AMCO ADVERTISING MARKETING CONSULTING S.R.L. Brașov în vederea amplasării panourilor publicitare | Amplasare panouri publicitare |
| 118/30.05.2002 | Aprobarea asocierii între Consiliul Local Galați și S.C. WAY MEDIA S.R.L. București în vederea amplasării panourilor publicitare | Amplasare panouri publicitare |
| 119/30.05.2002 | Aprobarea asocierii între Consiliul Local Galați și S.C. SANARA SHIPPING & TRADING S.R.L. Brăila în vederea amplasării panourilor publicitare | Amplasare panouri publicitare |
| 125/30.05.2002 | Utilizarea rezervei bugetare pentru cofinanțarea proiectului „Parc de Soft” Galați | |

| Nr. HCL | Titlul HCL | Observații |
|----------------|--|------------|
| 126/04.06.2002 | Semnarea Memorandumului de înțelegere asupra implementării inițiativei Rețelei Economice Est- Vest | |
| 135/11.07.2002 | Participarea Consiliului Local în calitate de coorganizator la susținerea apariției revistei de cultură „ANTARES” | |
| 137/11.07.2002 | Alocarea din rezervă a bugetară a fondurilor necesare cofinanțării proiectului „Centru de Informare, îndrumare, consiliere pentru tineri care au părăsit instituțiile de ocrotire” | |

IV.6 LEGISLAȚIA LOCALĂ (DECIZIILE CONSILIULUI LOCAL GALAȚI) PE CARE SE ÎNTEMEIAZĂ REALIZAREA PROGRAMELOR, SUB-PROGRAMELOR ^a I PROIECTELOR

- **HCL nr.7/25.01.2001** – Privind aprobarea obiectivelor preconizate a facilita dezvoltarea durabilă a municipiului Galați.
- **HCL nr.111/17.05.2001** – Privind alocarea de la bugetul local a fondurilor necesare cofinanțării proiectului internațional TRAIN – GIS.
- **HCL nr.258/14.08.2001** – privind aprobarea studiului de oportunitate privind sistematizarea colectării, depozitării, prelucrării și valorificării centralizate a deșeurilor menajere și industriale.
- **HCL nr.259/14.08.2001** – privind aprobarea studiului de oportunitate privind stabilizarea și reducerea nivelului pânzei apei freactice și combaterea fenomenului de tasare a dărilor pe teritoriul municipiului Galați.
- **HCL nr.260/14.08.2001** – privind aprobarea, modificarea și completarea articolului 1 din HCL nr. 7/25.01.2001 (1. Construire aeroport în zona Galați, Galați-Brăila; 2. Reabilitarea rețelei de alimentare cu apă, canalizare, sisteme și rețele de termoficare; 3. Sistematizarea colectării, depozitării și prelucrării deșeurilor menajere; 4. Construire pod zona Galați, Galați-Brăila).
- **HCL nr.383/20.11.2001** – privind aprobarea documentațiilor tehnico-economice pentru

construcția de locuințe sociale amplasate în Galați Micro13B și în zona Gării Căi Ferate Galați.

- **HCL nr.384/20.11.2001** – privind aprobarea documentațiilor tehnico-economice pentru execuția de lucrări exterioare pentru locuințele sociale situate în Galați Micro13B și în zona Gării Căi Ferate Galați.
- **HCL nr.52/28.03.2002** – privind participarea Consiliului Local la constituirea societății de administrare a “Parcului de Soft” Galați.
- **HCL nr.53/28.03.2002** – privind participarea Consiliului Local la implementarea proiectului “Centru de Formare și Recalificare” Galați.
- **HCL nr.125/30.05.2002** – privind utilizarea rezervei bugetare pentru cofinanțarea proiectului “Parc de Soft” Galați.
- **HCL nr.126/04.06.2002** – privind semnarea memorandumului de înțelegere asupra implementării inițiativei Rețelei Economice Est-Vest (EWEN).
- **HCL nr.127/04.06.2002** – privind aprobarea participării la organizarea atelierului “Îmbunătățirea guvernării democratice la nivel local”, în cadrul proiectului “Dezvoltarea politicilor locale”, a unor consilieri locali.

IV.7 ACORDURI BILATERALE

Acordurile bilaterale cu primarii din țară și străinătate privind realizarea în comun a unor programe, sub-programe, proiecte de interes local, regional sau sub-regional:

- Galați – Pireu (Grecia): **Protocol de colaborare**, urmărindu-se inițierea unor programe comune în avantajul ambelor părți, în domeniile social, ecologic, cultural, sănătate, sport turism, învățământ, semnat la 12 ianuarie 1994.
- Galați – Wu-han (China): **Protocol despre schimbul și cooperarea dintre Galați și**

Wuhan, în domeniile: economic, învățământ, sanitar, cultură, sport, semnat la 23 aprilie 1991.

- Galați – Pessac (Franța): **acorduri și parteneriate** de colaborare în domeniul asistenței sociale.
- Consiliul Local Galați, Consiliul Județean Galați, Grupul de firme Changjiang Computer Group (Shanghai, China): **Acord de colaborare economică**, semnat în iunie 2002.
- **Declarația de la Helsinki** (3–4 iunie 2002, Ljubljana, Slovenia) – declarația primarilor din toată lumea privind un dialog global al orașelor asupra societății informaționale.